ΙΔΡΥΤΗΣ: ΚΩΣΤΑΣ ΕΥΚΛΕΙΔΗΣ
ΕΤΟΣ ΙΔΡΥΣΕΩΣ 1911
ΚΕΝΤΡΙΚΑ ΓΡΑΦΕΙΑ
ΘΕΣΣΑΛΟΝΙΚΗΣ : Ὁδὸς Τσιμισκῆ 83
ΑΡΙΘΜ. ΤΗΛΕΦΩΝΩΝ : 37-21, 3‥-22 54-09
ΓΡΑΦΕΙΑ ΔΡΑΜΑΣ :
Ὁδὸς Ἄρμεν ἀριθμ. 10 τηλ.5-61
ΓΡΑΦΕΙΑ ΚΑΒΑΛΛΑΣ : Πλ. ‥ουάτ. Τηλ. 7-16
ΓΡΑΦΕΙΑ ΑΘΗΝΩΝ :
Ὁδὸς Σοφοκλέους (Στοὰ Πάππου). Τηλ. 24-701

ΜΑΚΕΔΟΝΙΑ

ΦΙΛΙΠΠΟΣ — ΑΛΕΞΑΝΔΡΟΣ

Η ΠΡΩΤΗ ΠΡΩΪΝΗ ΕΦΗΜΕΡΙΣ ΕΝ ΘΕΣΣΑΛΟΝΙΚΗ

ΠΕΜΠΤΗ
30
ΙΑΝΟΥΑΡΙΟΥ 1941
Ἀριθμὸς φύλλου 11130
ΤΙΜΗ ΦΥΛΛΟΥ ΔΡΧ. 2

Ὁ Πρῶτος Στρατιώτης τῆς Ἑλλάδος ἔπεσε μαχόμενος ἐπὶ τοῦ πεδίου τῆς μάχης

ΣΥΜΠΑΝ ΤΟ ΠΑΝΕΛΛΗΝΙΟΝ ΕΙΣ ΒΑΡΥ ΠΕΝΘΟΣ ΘΡΗΝΕΙ ΤΗΝ ΑΠΩΛΕΙΑΝ ΤΟΥ ΕΘΝΙΚΟΥ ΚΥΒΕΡΝΗΤΟΥ

«Ὁ ἑλληνικὸς λαὸς πληγεὶς ἀπὸ βαθυτάτην λύπην πιστὸς εἰς τὸν Βασιλέα καὶ τὴν νέαν Κυβέρνησιν θὰ συνεχίσῃ μέχρι πέρατος τὸν ἱερόν του ἀγῶνα»

Γενικὴ ἦτο χθὲς εἰς τὴν πόλιν μας ἡ θλῖψις καὶ ἡ κατήφεια ἐπὶ τῷ ἀδοκήτῳ ἀγγέλματι τοῦ θανάτου τοῦ Ἰωάννου Μεταξᾶ. Ἡ μοῖρα ἠθέλησε νὰ στερήσῃ τὸ Ἔθνος μας τοῦ μεγαλουργοῦ καὶ ἀκαταπονήτου κυβερνήτου, ὁ ὁποῖος ἐξέπνευσε χθές, ἥρως τοῦ ἔργου του καὶ θῦμα ἐπὶ τῶν ἐπάλξεων τοῦ σημερινοῦ τιτανείου ἐθνικοῦ ἀγῶνος. Ἡ Ἑλλὰς ἔχασε τὸν πρωταγωνιστὴν καὶ ὁδηγόν της. Ἀλλ' ὁ δρόμος ἔχει ἤδη χαραχθῆ. Καὶ τὸ Ἔθνος, ἡνωμένον, ἀδελφωμένον καὶ ὁμονοοῦν, βαδίζει πρὸς τὰ ἐμπρός, ἰσχυρὸν καὶ ἄκαμπτον, διὰ τὴν τελικὴν νίκην, ἄξιον καὶ ἱκανὸν νὰ τὴν ἐπιτύχῃ.

Ἀσθενῶν, ὑποστὰς ἐγχείρησιν, προσβληθεὶς ὑπὸ λοιμώξεως καὶ πυρέσσων, ἐξηκολούθει νὰ ἐργάζεται, ν' ἀγωνίζεται, νὰ παρακολουθῇ καὶ νὰ καθοδηγῇ, ἕως ὅτου ἔπεσεν, ὅπως πίπτει ἡ κεραυνοβοληθεῖσα δρῦς, ἕως ὅτου ἔπεσεν ὡς στρατιώτης, ὁ Πρῶτος Στρατιώτης τῆς Ἑλλάδος. Τὸ παράδειγμά του, ἡ θυσία, του, ὁ πενταετὴς φωτεινὸς καὶ ἀδιάκοπος μόχθος του μᾶς μένει ὡς ζωντανὴ ὑποθήκη, ὡς ζωντανὸν παράδειγμα, ὡς ἱερὰ κληρονομία ποὺ τονώνει τὴν πίστιν μας πρὸς τὰ μεγάλα πεπρωμένα τῆς Φυλῆς καὶ θερμαίνει τὸ ἀγωνιστικόν μας πνεῦμα καὶ τὴν ἐμμονήν μας εἰς τὰς αἰωνοβίους ἑλληνικὰς ἀρετάς, τὴν ἀνδρείαν, τὴν γενναιόκαρδον ἀντιμετώπισιν τῶν κινδύνων, τὴν φλογερὰν φιλοπατρίαν, τὴν αὐταπάρνησιν, τὴν ὑπερτάτην χαρὰν τῆς αὐτοθυσίας.

Ὁ Ἐθνικὸς Κυβερνήτης ἀπέθανε καθ' ἣν στιγμὴν τὸ Ἔθνος διεξάγει τὸν ὁμηρικόν, τὸν τραχύτατον αὐτὸν καὶ ἄγριον ὑπὲρ βωμῶν καὶ ἑστιῶν καὶ ὑπὲρ πάντων ἀγῶνα. Θὰ τὸν συνεχίσῃ, τὸν ἀγῶνα αὐτόν, τὸ θαρραλέον ἱστορικὸν Ἔθνος μας, μὲ τὴν ἰδίαν ἀπτόητον ὑπερηφάνειαν, μὲ τὸ αὐτὸ ἀδούλωτον πνεῦμα, μὲ τὴν ἀδάμαστον καὶ καρτερικὴν ἑλληνικὴν ψυχήν του, μέχρι τέλους, μέχρι πλήρους καὶ ὁλοκληρωτικῆς κατισχύσεως τῶν δικαίων καὶ ἐνδόξων ἑλληνικῶν ὅπλων, μέχρι τῆς ὁλοσχεροῦς κατασυντριβῆς τῆς ἐχθρικῆς ἐπιβουλῆς, μέχρις ἐκτινάξεως τοῦ ἰταμοῦ νυκτοκλέπτου ἔξω ἀπὸ τὸν τίμιον βαλκανικὸν οἶκον, τὸν ὁποῖον ἦλθε νὰ λεηλατήσῃ μὲ πανοπλίαν ψευδορωμαϊκήν, μέχρις ἐκσφενδονήσεως καὶ τοῦ τελευταίου Ἰταλοῦ ἀλήτου εἰς τὸν ἀντίπεραν αἰγιαλὸν τοῦ Ἀδρία. Ἡ Ἑλλὰς ἡ ἀθάνατος, ἡ Ἑλλὰς ἡ μία καὶ αἰωνία, ἡ Ἑλλὰς ἡ ἐπανευροῦσα ἑαυτὴν καὶ τὴν ἱστορικὴν ψυχήν της, ἡ ἐπανευροῦσα τὰς προαιωνίους θαυμαστὰς ἀρετάς της, θ' ἀγωνισθῇ τώρα μὲ περισσότερον ἀκόμη πεῖσμα καὶ μὲ ὁρμὴν μεγαλυτέραν διὰ τὴν τιμὴν καὶ τὴν ἐλευθερίαν της, διὰ τὴν νίκην.

Ἡ σκιὰ τοῦ μεγάλου Ἕλληνος, τοῦ ὁποίου οἱ ὀφθαλμοὶ ἔδυσαν χθὲς εἰς τὴν αἰωνίαν νύκτα, θὰ παραστέκῃ εἰς τὸ πλευρὸν ὅλων μας, ἕως ὅτου ἀχθῇ εἰς τὸ αἴσιον πέρας του ὁ μέγας ἀγών, τὸν ὁποῖον ἐκεῖνος ἤρχισε καὶ διὰ τὸν ὁποῖον προητοίμασε μὲ τόσην καρτερικότητα καὶ ἐπιτυχίαν τὸ Ἔθνος ψυχικῶς, πνευματικῶς, ὑλικῶς, στρατιωτικῶς καὶ ἀπὸ πάσης ἄλλης ἀπόψεως. Ἡ σκιὰ τοῦ Ἰωάννου Μεταξᾶ θὰ ἵσταται παρὰ τὸ πλευρὸν ἐκείνων, ποὺ τὸν διαδέχονται, παρὰ τὸ πλευρὸν τοῦ στρατοῦ μας καὶ τῶν ἀρχηγῶν του καὶ τοῦ τελευταίου φρουροῦ τῶν ἑλληνικῶν συνόρων. Ὅ,τι ἐδημιούργησεν, ὅ,τι ὠργάνωσεν, ὅ,τι ἀφίνει ὀπίσω του καὶ μᾶς κληροδοτεῖ, μία ὁλόκληρος Ἑλλὰς ἀναγεννημένη, ἰσχυρά, παλλομένη ἀπὸ βαθεῖαν καὶ ἔνθουν πίστιν πρὸς τὰ μεγάλα πεπρωμένα της, ζῇ καὶ θὰ ζήσῃ καὶ θὰ φθάσῃ ἕως ἐκεῖ ὅπου ὡραματίσθη τὴν Ἑλλάδα μας ἡ μεγαλοφυὴς διαίσθησις τοῦ Ἰωάννου Μεταξᾶ. Τὸ πένθος διὰ τὸν θάνατον τοῦ Ἐθνικοῦ Κυβερνήτου θὰ ὁπλίσῃ τὴν ἑλληνικὴν ψυχὴν μὲ πάθος σφοδρότερον διὰ τὴν Νίκην, μὲ δίψαν δι' αὐτὴν καὶ ἀνυπομονησίαν πολὺ ἐντονωτέραν. Ὁ Ἐθνικὸς Κυβερνήτης δὲν ἀπέθανε. Δὲν ἀποθνήσκουν ἐκεῖνοι ποὺ ἡ Ἱστορία κατατάσσει μεταξὺ τῶν Μεγάλων Δημιουργῶν.

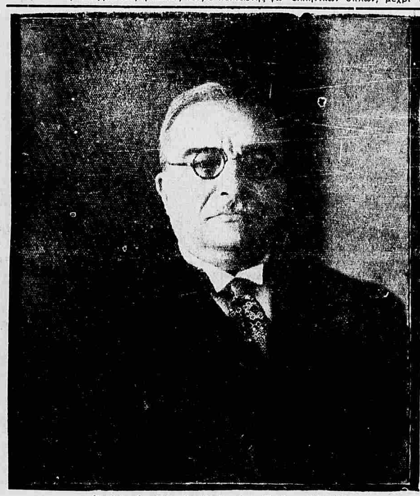

Ὁ ἐκλιπὼν Ἐθνικὸς Κυβερνήτης Ἰωάννης Μεταξᾶς

Ἡ Α. Μ. ἀνέθηκε τὴν προεδρείαν εἰς τὸν κ. Ἀλέξανδρον Κορυζῆν

Τὰ χθεσινὰ ὑπουργικὰ συμβούλια

Διάγγελμα τῆς Κυβερνήσεως

Εὐθὺς μετὰ τὴν ὁρκωμοσίαν, τὰ μέλη τῆς κυβερνήσεως συνῆλθον εἰς σύντομον ὑπουργικὸν συμβούλιον, κατὰ τὸ ὁποῖον ἐνεκρίθη τὸ ἀκόλουθον διάγγελμα πρὸς τὸν ἑλληνικὸν λαόν:

«Καθ' ἣν στιγμὴν ἡ σκληρὰ μοῖρα ἐστέρησε τὸ ἔθνος τῆς μορφῆς τοῦ Ἰωάννου Μεταξᾶ, τῇ ἐντολῇ τῆς Α. Μ. ἡ κυβέρνησις ἀναλαμβάνει τὴν βαρεῖαν κληρονομίαν νὰ συνεχίσῃ τὸ μέγα του ἔργον.

»Οἱ ἱστορικοὶ δρόμοι, τοὺς ὁποίους ἤνοιξεν ὁ μεγάλος ἀρχηγὸς εἰς τὴν ζωὴν τοῦ ἔθνους εὑρίσκονται ἀπὸ μακροῦ χαραγμένοι εἰς τὴν συνείδησιν τοῦ ἑλληνικοῦ λαοῦ καὶ εἰς τὴν ψυχήν μας καὶ μάλιστα τώρα, καθ' ἣν στιγμὴν αἱ μαχόμεναι ἔνοπλοι δυνάμεις τοῦ ἔθνους μὲ τὰ ἡρωϊκά των κατορθώματα διατρανώνουν, κατέναντι τοῦ εἰσβολέως τὴν ἀμετάτρεπτον θέλησιν νὰ ἐξασφαλίσουν τὴν ζωήν, τὴν τιμὴν καὶ τὴν ἐλευθερίαν τῆς πατρίδος, ὅπως τὴν ὠνειρεύθη ὁ μεγάλος μας νεκρός.

»Τὸ ἔργον τοῦ Ἰωάννου Μεταξᾶ ἐν τῷ συνόλῳ του εἶνε τόσον εὐρύ, μέγα καὶ πολυσύνθετον, ὥστε μέσα εἰς τὴν ὀδύνην τῆς σημερινῆς στιγμῆς νὰ μὴ ἀπομένῃ οὔτε χρόνος, οὔτε δυναμις διὰ νὰ ἐξαρθῇ. Δίδομεν μόνον πρὸς τὸν ἑλληνικὸν λαὸν καὶ γενικώτερον πρὸς τὸ ἔθνος ὁλόκληρον τὴν διαβεβαίωσιν, ὅτι ὑπὸ τὴν ἡγεσίαν τοῦ Βασιλέως καὶ μὲ τὴν βοήθειαν τοῦ μετ' αὐταπαρνήσεως ἀγωνιζομένου ἑλληνικοῦ λαοῦ, θὰ συνεχίσωμεν ἀποφασιστικῶς τὸ ἐθνικόν του πρόγραμμα, τὸ ὁποῖον, ὡς κύριον περιεχόμενον εἶχεν ἐν πρώτοις τὴν νίκην κατὰ τοῦ ἐχθροῦ καὶ κατόπιν τὴν ἐξυπηρέτησιν καὶ προαγωγὴν τῶν ἐργαζομένων τάξεων, αἱ ὁποῖαι ἀποτελοῦν τὴν παραγωγικὴν δυναμιν τοῦ ἔθνους.

»Ὄχι μόνον αἱ ἀρχαί, τὰς ὁποίας ἐν προκειμένῳ ἐφήρμοσεν ὁ Ἰωάννης Μεταξᾶς, ἐν ὁμοφωνίᾳ μετὰ τῶν συνεργατῶν του, ἀλλὰ καὶ ἡ κοινωνικὴ δρᾶσις κατὰ τὸ παρελθὸν τοῦ προέδρου τῆς σημερινῆς κυβερνήσεως, ἐγγυῶνται περὶ τούτου.

»Ἐνώπιον τοῦ μεγάλου νεκροῦ καὶ καθ' ἣν στιγμὴν ἡ κυβέρνησις ἀναλαμβάνει τὴν συνέχισιν τοῦ μεγάλου ἔργου του, ἡ πρώτη μας σκέψις στρέφεται πρὸς τὰς μαχομένας ἡμῶν δυνάμεις, αἱ ὁποῖαι δοξάζουν τὸ ἑλληνικὸν ὄνομα εἰς τὰ πεδία τῆς τιμῆς.

»Μὲ τὴν πεποίθησιν ὅτι τὸ ἔθνος θὰ φέρῃ εἰς νικηφόρον τέρμα τὸν ἀναληφθέντα ἀγῶνα, ἡ Ἑλλὰς θὰ συνεχίσῃ τὰ μεγάλα της πεπρωμένα, βαδίζομεν ὑπὸ τὴν εὐλογίαν τοῦ Θεοῦ μὲ θάρρος καὶ πίστιν, πρὸς ἐκτέλεσιν τοῦ καθήκοντός μας.

»Ὁ πρόεδρος Α. Κορυζῆς. Τὰ μέλη τῆς κυβερνήσεως: Α. Ταμπακόπουλος, Α. Ἀποστολίδης, Ι. Ἀρβανίτης, Α. Οἰκονόμου, Γ. Κυριακός, Η. Κριμπᾶς, Γ. Νικολαΐδης, Κ. Κοτζιᾶς, Θ. Νικολούδης, Κ. Μπουρμπούλης, Ν. Σπέντζας, Ν. Παπαδήμας, Ι. Παπαβασιλείου, Π. Οἰκονομάκος, Α. Δημητράτος, Γ. Ζαφειρόπουλος, Κ. Μανιαδάκης, Χ. Ἀλιβιζᾶτος, Α. Τζίφος, Σ. Πολυζωγόπουλος, Μ. Κυριακόπουλος».

ΑΘΗΝΑΙ, 30.—Μὲ βαθυτάτην ὀδύνην καὶ κατάπληξιν ἐδέχθη χθὲς τὴν πρωΐαν ὁ Ἑλληνικὸς Λαὸς τὸ ἀπροσδόκητον ἄγγελμα τοῦ θανάτου τοῦ Προέδρου τῆς Κυβερνήσεως Ἰω. Μεταξᾶ. Ἡ ἀπολήξασα, ἀδοκήτως, ἐντὸς ἐλαχίστων ἡμερῶν, εἰς τὸν θάνατον τοῦ Ι. Μεταξᾶ ἀσθένεια αὐτοῦ, ἐσημείωσε τὴν πρώτην ἐλαφρὰν ἐκδήλωσίν της πρὸ εἰκοσαημέρου καὶ συγκεκριμένως τὴν ἡμέραν τῆς ὀνομαστικῆς του ἑορτῆς. Κατ' αὐτήν, ὁ ἀείμνηστος πρωθυπουργὸς κατελήφθη αἴφνης ὑπὸ σκοτοδίνης, ἡ ὁποία ἀπεδόθη εἰς τὸν ὑπερβολικὸν κάματον τῆς ἡμέρας ἐκείνης. Τοιουτοτρόπως ὁ Ἰω. Μεταξᾶς ἐσυνέχισεν ἀκλόνητος τὸ πολύμοχθον ἔργον του μέχρι τῆς προπαρελθούσης Παρασκευῆς, ὁπότε ἀκριβῶς κατὰ τὴν διάρκειαν τοῦ ὑπουργικοῦ συμβουλίου, τοῦ συνελθόντος τὴν ἡμέραν ἐκείνην, ᾐσθάνθη νέαν ἀδιαθεσίαν καὶ ἀπεχώρησε τῆς συνεδριάσεως, μεταβὰς εἰς τὴν ἐν Κηφισιᾷ οἰκίαν του.

Η ΑΣΘΕΝΕΙΑ ΤΟΥ

Ἐκ τῆς γενομένης ἰατρικῆς ἐξετάσεως διεπιστώθη ὅτι εἶχε πάθει πολτώδη ἀμυγδαλίτιδα, συνοδευομένην ὑπὸ ὑψηλοῦ πυρετοῦ καὶ ρίγους. Οἱ κληθέντες λαρυγγολόγοι ὑπέδειξαν τὴν ἀνάγκην διανοίξεως τοῦ σχηματισθέντος ἀποστήματος, ἥτις καὶ ἐγένετο τὴν προπαρελθοῦσαν Κυριακήν. Μετὰ τὴν ἀφαίρεσιν τοῦ πύου ἡ κατάστασις τοῦ ἀσθενοῦς ἐφάνη κάπως βελ-

(Συνέχεια εἰς τὴν 4ην σελίδα)

Ἡ Α. Μ. ὁ Βασιλεὺς πρὸς τὸν ἑλληνικὸν λαὸν

Ἡ Α. Μ. ὁ Βασιλεὺς ἐξέδωκε χθὲς τὸ ἑξῆς διάγγελμα πρὸς τὸν ἑλληνικὸν λαόν:

«Ὁ Ἰωάννης Μεταξᾶς, ὁ ὁποῖος ἐπὶ 5 ἔτη διεκυβέρνησε παρὰ τὸ πλευρόν Μου τὴν χώραν Μου μετὰ δεξιότητος καὶ αὐτοθυσίας, ὁ ὁποῖος ἔθηκεν εἰς τὸ κράτος διὰ τῆς φωτεινῆς του διανοίας βαθεῖαν τὴν σφραγῖδα τῆς παραγωγικῆς αὐτοῦ δραστηριότητος, ὁ ὁποῖος ἀνεπτέρωσε τὸ ἐθνικὸν φρόνημα καὶ ὠρθώθη θαρραλέος πρὸ τῆς ἐχθρικῆς ἐπιβουλῆς, ἀπεχώρησεν ἐκ τοῦ μέσου ἡμῶν διὰ νὰ μετασταθῇ εἰς τὴν χορείαν τῶν διαπρεπῶν μορφῶν τῆς ἑλληνικῆς ἱστορίας.

»Ἀποτίων τιμὴν εἰς τὴν μνήμην αὐτοῦ, διαβεβαιῶ τὸν λαόν Μου ὅτι τὸ μέχρι τοῦδε ἐπιτελεσθὲν ἔργον εἰς ὅλα τὰ πεδία, τὸ πολιτικόν, τὸ στρατιωτικὸν καὶ εἰς τὸ πεδίον τῆς ἐργατικῆς καὶ ἀγροτικῆς μεταρρυθμίσεως καὶ τῆς ἐθνικῆς ὀργανώσεως τῆς Νεολαίας θὰ συνεχισθῇ μὲ τὴν αὐτὴν πάντοτε πνοήν.

»Τὸ γεγονὸς ὅτι ὁ πρόεδρος καὶ τὰ μέλη τῆς νέας κυβερνήσεώς Μου, τὴν ὁποίαν περιβάλλω μὲ τὴν αὐτὴν ὡς καὶ μέχρι σήμερον ἐκτίμησιν, ὑπῆρξαν ἐπὶ μακρὸν συνεργάται τοῦ ἐκλιπόντος, εἶνε σαφὴς περὶ τούτου ἐγγύησις.

»Σφικτὰ ἡνωμένοι μετὰ τοῦ λαοῦ Μου περὶ τὸν Θρόνον Μου ἐμπνεόμενοι ἀπὸ τὰ ὑψηλὰ παραδείγματα τῶν προσφάτων ἐνδόξων σελίδων τῆς ἐθνικῆς μας ζωῆς, εἶμαι πεπεισμένος ὅτι μὲ ἀφοσίωσιν καὶ αὐταπάρνησιν θὰ εὐοδώσουν τὸν γιγαντιαῖον ἀγῶνα, τὸν ὁποῖον ὁ ἡρωϊκὸς ἑλληνικὸς στρατὸς διεξάγει ἐπὶ τοῦ πεδίου τῆς τιμῆς καὶ τὸν ὁποῖον, ἔστε βέβαιοι, θὰ φέρῃ οὗτος εἰς θριαμβευτικὸν πέρας.

»Ζητῶ ἀπὸ ὅλους τοὺς Ἕλληνας καὶ τὰς Ἑλληνίδας νὰ ἐξακολουθήσουν νὰ παρέχουν, ὡς καὶ μέχρι τοῦδε, τὰ αὐτὰ ἀξιοθαύμαστα δείγματα πατριωτισμοῦ καὶ πειθαρχίας.

»Μὲ τὴν βοήθειαν τοῦ Θεοῦ, μὲ τὴν εὐχὴν τῆς Παναγίας, μὲ τὴν δύναμιν καὶ μὲ τὴν θέλησιν τοῦ ἔθνους, ἡ Ἑλλάς, ἡ αἰωνία Ἑλλάς, θὰ ζήσῃ καὶ θὰ θριαμβεύσῃ, ἀνταξία τῶν μεγάλων μας προγόνων, ἀνταξία τῶν ἡρώων καὶ τῶν μαρτύρων μας.

ΓΕΩΡΓΙΟΣ Β'».

Πρὸς τὸν στρατὸν

Μετὰ τὴν ὁρκωμοσίαν τῆς κυβερνήσεως ἡ Α. Μ. ὁ Βασιλεὺς ἀπηύθυνε πρὸς τὸν ἑλληνικὸν στρατὸν τὸ ἀκόλουθον διάγγελμά Του πρὸς τὰς ἐνόπλους δυνάμεις τῆς ξηρᾶς, θαλάσσης καὶ ἀέρος:

«Ἀξιωματικοί, ὑπαξιωματικοί, στρατιῶται, ναῦται καὶ σμηνῖται:

»Ὁ πρωθυπουργός Μου Ἰωάννης Μεταξᾶς, ἐκεῖνος, ὁ ὁποῖος, τῇ ἐπινεύσει Μου, τὴν ἱστορικὴν αὐγὴν τῆς 28ης Ὀκτωβρίου 1940 ἀντέταξε εἰς τὸν βάναυσον ἐπιδρομέα τὸ ὑπερήφανον «Ὄχι», ἀπέθανεν.

»Ἐγώ, ἐστερήθην πολυτίμου συνεργάτου, τὸ ἔθνος πατρικοῦ καὶ ἀξίου κυβερνήτου, ὁ στρατὸς βαθύτατα πεπειραμένου παραστάτου καὶ συμβούλου.

»Ἡ ἀπώλεια δι' ὅλους μας εἶνε σκληρά, σκληροτάτη, ἀλλ' ἡ Ἑλλάς, ὅπως τὴν ὠνειροπόλησεν ὁ ἐκλιπών, εἶνε αἰωνία καὶ ἀθάνατος.

»Αἱ ἀρεταί του, ἀρεταὶ γνησίως ἑλληνικαί, πίστις, φιλοπατρία καὶ αὐταπάρνησις, πρέπει νὰ ἐμπνεύσουν ὅλους σας. Ὁ ὑπὲρ βωμῶν καὶ ἑστιῶν ἀγών, τὸν ὁποῖον ἠρχίσατε μὲ τὸ μέτωπον ὑψηλὰ καὶ μὲ ἰσχυρὸν τὸ συναίσθημα τῆς ἱερότητός του, θὰ συνεχισθῇ καὶ θὰ ἀχθῇ, μὲ τὴν βοήθειαν τοῦ Θεοῦ, εἰς νικηφόρον πέρας.

»Πρέπει νὰ ἀναπληρώσωμεν τὴν σκληρὰν ἀπώλειαν διὰ πολλαπλασιασμοῦ τῶν ἐνεργειῶν, διὰ πλήρους χαλυβδώσεως τῆς θελήσεώς μας, ἀποφασιστικότητος, τόλμης καὶ πείσματος.

»Ἔχομεν μαζί μας τὸ δίκαιον καὶ θὰ νικήσωμεν. Ἂν δὲ ὁ ἐκλιπὼν δὲν εἶχε τὴν εὐτυχίαν νὰ ἴδῃ ὁλοκληρούμενον τὸν θρίαμβον, ἡ ψυχή του ὅμως θὰ ἀγαλλιᾷ ὅταν ἀπὸ ἐκεῖ ὑψηλά, ὅπου εὑρίσκεται τώρα, θὰ ἴδῃ τὰ ὅπλα μας στεφανούμενα ἀπὸ λαμπρὰν καὶ ἄφθαρτον δόξαν.

»Θὰ φανῶμεν ἀντάξιοι τῶν μεγάλων μας καὶ ἱστορικῶν παραδόσεων καὶ ὅλοι ὁμοῦ, ἀπὸ τοῦ πρώτου μέχρι τοῦ τελευταίου, θὰ ἀγωνισθῶμεν ὡς εἷς ἄνθρωπος μὲ ἀκράδαντον τὴν πεποίθησιν τῆς νίκης.

»Ἕλληνες μαχηταί! Ὁ Θεὸς σκέποι τὸν ἀγῶνά μας. Ἡ νίκη εἶνε ἰδική σας.

ΓΕΩΡΓΙΟΣ Β'

Ἐν Ἀθήναις τῇ 29ῃ Ἰανουαρίου 1941».

Ἡ ἡμερησία διαταγὴ τοῦ ἀρχιστρατήγου

ΑΘΗΝΑΙ, 30. — Τὸ Γενικὸν Στρατηγεῖον ἀνήγγειλε χθὲς τὸν θάνατον τοῦ Ἰωάννου Μεταξᾶ πρὸς τὸν στρατὸν διὰ τῆς ἀκολούθου ἡμερησίας διαταγῆς:

«Ἀξιωματικοί, ὑπαξιωματικοί, στρατιῶται καὶ σμηνῖται,

»Μὲ βαθεῖαν θλῖψιν σᾶς ἀναγγέλλω τὸν θάνατον τοῦ πρωθυπουργοῦ τῆς Ἑλλάδος Ι. Μεταξᾶ, συμβάντα τὴν νύκτα τῆς 28ης πρὸς τὴν 29ην τρέχοντος κατόπιν βραχείας ἀσθενείας.

»Ἀποσπώμενοι πρὸς στιγμὴν ἀπὸ τὸ τραχὺ ἔργον, εἰς τὸ ὁποῖον ἀπὸ τριμήνου ἔχετε ἀποδυθῆ, δεηθῆτε εἰς τὸν Ὕψιστον ὑπὲρ τῆς ψυχῆς τοῦ μεγάλου καὶ ἱστορικοῦ ἀνδρός, ὅστις ἀφιερώσας ὅλας τὰς δυνάμεις του καὶ προσπαθείας του διὰ τὴν πατρίδα καὶ ὅλως ἰδιαιτέρως διὰ τὰς ἐνόπλους δυνάμεις, συνετέλεσε τοσοῦτον εἰς τὴν ἐξύψωσιν τοῦ ἔθνους καὶ τὴν ἄμυναν τῆς χώρας. Ἀφωσιωμένοι καὶ συσπειρωμένοι περὶ τὴν Α. Μ. τὸν Βασιλέα καὶ τὴν κυβέρνησιν, συνεχίσατε μετὰ τῆς αὐτῆς σιδηρᾶς θελήσεως καὶ μετὰ τῶν αὐτῶν ἀκάμπτων προσπαθειῶν τὸ ἱστορικὸν ἔργον τῆς προασπίσεως τῆς ἐλευθερίας καὶ ἀκεραιότητος τῆς φιλτάτης πατρίδος μας, τὸ ὁποῖον σᾶς ἔχει ἀνατεθῆ.

»Ἡ μόνη σκέψις, ἥτις πρέπει νὰ μᾶς καθοδηγῇ εἶνε: «Ὅλα καὶ ὅλοι διὰ τὸν πόλεμον μέχρι τῆς τελικῆς νίκης.

Ὁ Ἀρχιστράτηγος Α. ΠΑΠΑΓΟΣ»

Ὁ πρόεδρος τῆς κυβερνήσεως κ. Ἀλ. Κορυζῆς

Ἕλληνες,

Ὁ δόλιος ἐχθρὸς ἀπεπειράθη νὰ ἐκμεταλλευθῇ μὲ ψευδολογίας τὸν θάνατον τοῦ Ἰωάννου Μεταξᾶ. Τὴν ἀπάντησιν θὰ τοῦ τὴν δώσωμεν εἰς τὸ μέτωπον. Δὲν ἐκατάλαβεν ὁ ἡττημένος ἐχθρὸς ὅτι τὸ πνεῦμα του ἦτο καὶ εἶνε τὸ πνεῦμα τοῦ ἔθνους. Αὐτὸ κυριαρχεῖ καὶ θὰ κυριαρχῇ, μέχρις ὅτου ρίψωμεν τὸν ἄτιμον εἰσβολέα εἰς τὴν θάλασσαν.

Ἕλληνες,

Ὁ θάνατος τοῦ Ι. Μεταξᾶ μᾶς ἑνώνει καὶ μᾶς χαλυβδώνει ἀκόμη περισσότερον διὰ τὴν νίκην. Τὸ παράδειγμά του μᾶς διδάσκει. Ἡ πίστις του μᾶς ἐμψυχώνει. Τὸ τελευταῖον ὅραμα, πρὶν κλείσῃ τὰ μάτιά του ἦσαν οἱ θρίαμβοι τοῦ στρατοῦ μας εἰς τὸ μέτωπον. Καὶ ἡ τελευταία του λέξις, ἡ «νίκη».

Ἕλληνες καὶ Ἑλληνίδες,

»Ὁ Ἰωάννης Μεταξᾶς μετὰ σύντομον ἀσθένειαν ἀπέθανε. Πρῶτος στρατιώτης τῆς Ἑλλάδος, ἔπαθεν ἐν τῇ ἐκτελέσει τοῦ καθήκοντος.

»Ὅλοι οἱ Ἕλληνες κλίνομεν γόνυ ἐνώπιον τοῦ μεγάλου νεκροῦ καὶ συνεχίζομεν τὸν ἀγῶνα τοῦ ἔθνους μετὰ περισσοτέρας ὁρμῆς καὶ ἀποφασιστικότητος κατὰ τοῦ δολίου εἰσβολέως».

Ἡ Α.Μ. ὁ Βασιλεύς, ἡ Α.Β.Υ. ὁ Διάδοχος ὁ Ἀρχιστράτηγος κ. Παπάγος ὁ Ἄγγλος ὑποστράτηγος Ντ' Ἀλμπιὰκ παρὰ τὴν κλίνην τοῦ Ἐθν. Κυβερνήτου

ΑΘΗΝΑΙ, 30.— Ἡ ἀρχικῶς σημειωθεῖσα πρώτη διατάραξις εἰς τὴν ὑγείαν τοῦ μεταστάντος πρωθυπουργοῦ χρονολογεῖται ἀπὸ τὴν ἡμέραν τῆς ὀνομαστικῆς του ἑορτῆς, ἤτοι τὴν 6ην λήγοντος μηνός, ὅτε κατελήφθη ὑπὸ ἐλαφρᾶς σκοτοδινιάσεως, ἥτις ἀπεδόθη εἰς τὸν ὑπερβολικὸν κάματον καθόσον εἶχεν εὑρεθῆ ὑποχρεωμένος νὰ δεχθῇ τὰς εὐχὰς τῶν ἀπειραρίθμων ἐπισκεπτῶν του, νὰ μεταβῇ ἀπὸ πρωΐας εἰς τὴν δοξολογίαν καὶ νὰ ἵσταται ὄρθιος μέχρι βαθείας νυκτός. Διὰ τὸν λόγον αὐτὸν τόσον οἱ οἰκεῖοι του ὅσον καὶ οἱ ἰατροί του δὲν ἀνησύχησαν σοβαρῶς, περιορισθέντες εἰς τὸ νὰ συστήσουν εἰς αὐτὸν ἡσυχίαν.

Τὴν ἑπομένην ὁ πρόεδρος ἠγέρθη κάπως ἡσυχώτερος, ἂν καὶ διεγνώσθησαν φαινόμενα διαταραχῆς τῆς πεπτικῆς λειτουργίας του.

ΑΙ ΠΡΟΣΠΑΘΕΙΑΙ ΤΗΣ ΕΠΙΣΤΗΜΗΣ

Ἐκ τῆς ἐπισταμένης ἰατρικῆς ἐξετάσεως διεπιστώθη πυώδης ἐρεθισμὸς τῶν ἀμυγδαλῶν ἐκλήθη δὲ πάραυτα ὁ εἰδικὸς λαρυγγολόγος κ. Γεωργακόπουλος ὅστις συνειργάσθη εἰς τὴν παρακολούθησιν τῆς νόσου μετὰ τοῦ κ. Εὐγ. Φωκᾶ.

Ἐνεδεικνύετο ἡ ἄμεσος ἀφαίρεσις τῶν ἀμυγδαλῶν, ἀλλὰ καὶ λόγῳ τῆς διαγνώσεως, ἀλλὰ καὶ λόγῳ τῆς ἡλικίας τοῦ ἀσθενοῦς, προεκρίθη ἡ σύνθλιψις δεδομένου ὅτι προέβαλεν εἰς τὴν περίπτωσιν ἐγχειρήσεως τὸ ἐνδεχό-

(Συνέχεια εἰς τὴν 4ην σελ.)

Τὸ διάγγελμα τοῦ κ. Κορυζῆ πρὸς τὰς ἐνόπλους δυνάμεις

ΑΘΗΝΑΙ, 30. — Ὁ πρόεδρος τῆς κυβερνήσεως κ. Α. Κορυζῆς ἀπηύθυνε χθὲς πρὸς τὰς ἐνόπλους δυνάμεις τῆς χώρας τὸ κάτωθι διάγγελμα:

«Πρὸς τὰς ἐνόπλους δυνάμεις τῆς χώρας,

»Ἀναλαμβάνω, ἐντολῇ τοῦ Βασιλέως, ἀπὸ σήμερον, τὴν διακυβέρνησιν τῆς χώρας καὶ τὴν διεύθυνσιν τῶν πολεμικῶν ὑπουργείων. Πρωτίστως στρέφω τὴν σκέψιν μου πρὸς τὸν ἐκλιπόντα μεγάλον ἐθνικὸν κυβερνήτην, τὸ ἀναμορφωτὴν τοῦ στρατοῦ, τοῦ στόλου καὶ τῆς ἀεροπορίας.

»Εἶτα στρέφω μὲ συγκίνησιν θαυμασμοῦ καὶ ἀγάπην τὴν σκέψιν μου πρὸς σᾶς, τοὺς ἀγωνιστὰς τοῦ ἱεροῦ μας ἀγῶνος.

»Ἀκατάβλητοι, ἀκάματοι, πλήρεις φλογεροῦ ἐνθουσιασμοῦ βαδίζετε ἀπὸ νίκης εἰς νίκην καὶ ἀπὸ δόξας εἰς δόξαν.

»Τὸν ὡραῖον καὶ ἔνδοξον αὐτὸν δρόμον, ποὺ ἐχάραξεν ὁ δημιουργὸς τῆς 4ης Αὐγούστου, θὰ τὸν συνεχίσετε, εἶμαι βέβαιος, μὲ μεγαλυτέραν παρὰ ποτε ὁρμὴν καὶ μὲ θερμοτέραν παρὰ ποτε πίστιν. Ὑπὸ τὴν σκέπην τοῦ Θεοῦ καὶ τῆς Παναγίας, ὑπὸ τὴν σιδηρᾶν ἡγεσίαν τοῦ Βασιλέως μας καὶ τῶν ἀρχηγῶν σας, μὲ τὰς εὐχὰς ὅλων τῶν Ἑλλήνων, θὰ συντρίψητε τὸν ἄνομον ἐχθρόν, θὰ θριαμβεύσητε, θὰ κραταιώσητε ἐσαεὶ τὴν Ἑλλάδα καὶ θὰ φανῆτε ἀντάξιοι τῶν ὑψηλῶν ὁραματισμῶν τοῦ μεγάλου ἐθνικοῦ κυβερνήτου καί, ὅπως ἐκεῖνος ὑπὸ τὰ πλήγματα τοῦ σκληροῦ μόχθου τῆς ἐργασίας ἔπεσε νεκρὸς εἰς τὸ πεδίον τοῦ ἀγῶνος καὶ τῆς τιμῆς, οὕτως ὅλοι, ἀπὸ τὸν πρῶτον μέχρι τοῦ τελευταίου, μνήμονες τοῦ μεγάλου αὐτοῦ παραδείγματος, δὲν θὰ ὀρρωδήσετε πρὸ οὐδεμιᾶς θυσίας διὰ νὰ ἐκπληρώσητε τὸ μέγα πρὸς τὴν πατρίδα καθῆκόν σας.

»Πειθαρχοῦντες, λοιπόν, πρὸς τοὺς ἀρχηγούς σας καὶ μὲ ἀκλόνητον πίστιν διὰ τὴν νίκην, βαδίσατε ἐμπρός, πάντοτε ἐμπρὸς καὶ τὸ ἔθνος, ὡς εἷς ἄνθρωπος, εἶνε ὁ ἀκοίμητος παραστάτης σας, ὑμῶν τῶν ἀξίων παιδιῶν του.

Πρόεδρος τῆς κυβερνήσεως καὶ ὑπουργὸς Στρατιωτικῶν, Ναυτικῶν καὶ Ἀεροπορίας

Α. ΚΟΡΥΖΗΣ»

ΟΙ ΑΓΓΛΟΙ ΚΑΙ ΟΙ ΤΟΥΡΚΟΙ ΠΕΝΘΟΥΝ ΕΙΛΙΚΡΙΝΩΣ ΜΑΖΥ ΜΕ ΤΟΝ ΕΛΛΗΝΙΚΟΝ ΛΑΟΝ ΤΟΝ ΘΑΝΑΤΟΝ ΤΟΥ ΜΕΤΑΞΑ

Ο ΗΝΤΕΝ ΔΕΝ ΠΑΡΕΣΤΗ ΕΙΣ ΠΡΟΓΕΥΜΑ ΤΗΣ "ΥΠΕΡΠΟΝΤΙΟΥ"

Ο ΣΤΑΘΜΟΣ ΤΗΣ ΑΓΚΥΡΑΣ ΚΑΙ ΑΙ ΤΟΥΡΚΙΚΑΙ ΕΦΗΜΕΡΙΔΕΣ ΜΕ ΒΑΘΕΙΑΝ ΣΥΓΚΙΝΗΣΙΝ ΑΝΕΦΕΡΟΝ ΤΗΝ ΑΠΩΛΕΙΑΝ ΤΟΥ ΕΘΝΙΚ. ΚΥΒΕΡΝΗΤΟΥ

ΛΟΝΔΙΝΟΝ, 30. (Α. Π.).— Κατόπιν τῆς ἀναγγελίας τοῦ αἰφνιδίου θανάτου τοῦ πρωθυπουργοῦ τῆς Ἑλλάδος Ι. Μεταξᾶ ὁ Ἄγγλος ὑπουργὸς τῶν Ἐξωτερικῶν κ. Ἤντεν καὶ ὁ πρεσβευτὴς τῆς Ἑλλάδος κ. Σιμόπουλος δὲν ἠδυνήθησαν νὰ παραστοῦν εἰς τὸ πρὸς τιμὴν τοῦ κ. Σιμοπούλου παρατεθὲν χθὲς τὴν μεσημβρίαν πρόγευμα ἐν τῷ μεγάρῳ τῆς Ὑπερποντίου Ἑνώσεως. Τὰ μέλη τοῦ προσωπικοῦ τῆς ἑλληνικῆς πρεσβείας ἐξέφρασαν, ἐπίσης, τὴν λύπην των, διότι οὔτε αὐτὰ ἠδύναντο νὰ παρασταθοῦν εἰς τὸ πρόγευμα, τὸ ὁποῖον, ἐν τούτοις, δὲν ἦτο δυνατὸν νὰ ματαιωθῇ λόγῳ τοῦ ὅτι ἡ θλιβερὰ εἴδησις τοῦ θανάτου τοῦ Ι. Μεταξᾶ ἐγνώσθη ἐνταῦθα ἀργὰ καὶ δὲν ὑπῆρξεν ὁ ἀπαιτούμενος καιρὸς διὰ νὰ εἰδοποιηθοῦν οἱ συνδαιτυμόνες.

ΠΕΝΘΟΥΝ ΚΑΙ ΟΙ ΑΓΓΛΟΙ

Ἐν ἀπουσίᾳ τοῦ κ. Ἤντεν προήδρευσε τοῦ προγεύματος, ἐν μέσῳ πενθίμου ἀτμοσφαίρας, ὁ βουλευτὴς Ζόσεϊν Ντούκας, ὅστις εἰς τὰ ἐπιδόρπια εἶπε τὰ ἑξῆς:

«Διὰ τὸν θάνατον τοῦ Ι. Μεταξᾶ δὲν πενθοῦν μόνον οἱ συμπατριῶται του. Αἰσθανόμεθα καὶ ἡμεῖς εἰς τὴν χώραν αὐτὴν βαθυτάτην λύπην, διότι ἐθαυμάζομεν ὅλοι εἰλικρινῶς τὸ ἔργον του. Ὅσον καὶ ἂν εἶνε θλιβερὰ ἡ παρεχομένη εὐκαιρία, ἐπωφελούμεθα αὐτῆς διὰ νὰ ἀποτίσωμεν φόρον τιμῆς πρὸς τοὺς Ἕλληνας καὶ νὰ ἐκφράσωμεν τὸν θαυμασμόν μας διὰ τὸν ἀξιοθαύμαστον τρόπον, μὲ τὸν ὁποῖον οἱ Ἕλληνες ὅλοι ἀναδεικνύονται κατὰ τὴν παροῦσαν στιγμὴν ἄξιοι τῶν καλυτέρων παραδόσεων τῆς Ἱστορίας των».

ΤΟ ΙΣΤΟΡΙΚΟΝ ΕΚΕΙΝΟ «ΟΧΙ»

ΛΟΝΔΙΝΟΝ, 30. (Α. Π.).— Τὸ Ρώϋτερ μεταδίδει τὰ ἀκόλουθα:

«Ἀξίζει νὰ σημειωθῇ ἡ σύμπτωσις αὐτή: Τὴν αὐγὴν τῆς 28ης Ὀκτωβρίου 1940 ὁ Ι. Μεταξᾶς ἀντέτασσεν εἰς τὸ ἰταλικὸν τελεσίγραφον τὸ ἱστορικὸν ἐκεῖνο «Ὄχι». Τὴν αὐγὴν τῆς 29ης Ἰανουαρίου 1941 κατόπιν τριμήνου νικηφόρου ἑλληνικοῦ πολέμου ὁ Ι. Μεταξᾶς παρέδιδε τὸ πνεῦμα. Ἡ ἑλληνικὴ πρωτεύουσα κατεπλάγη καὶ κατεθλίβη, μόλις ἐπληροφορήθη τὴν θλιβερὰν εἴδησιν. Καθ' ὅλην τὴν νύκτα οἱ ἰατροὶ προσεπάθουν νὰ συγκρατήσουν τὸν πρωθυπουργὸν μὲ ἐνέσεις ὀξυγόνου, ἀλλ' ἦτο προφανὲς ὅτι μόνον ἕνα θαῦμα θὰ ἦτο δυνατὸν νὰ ἀποσπάσῃ τὸν Ι. Μεταξᾶν ἀπὸ τοὺς ὄνυχας τοῦ θανάτου. Καὶ αἱ ἀνεξάρτητοι βουλαὶ τοῦ Θεοῦ δὲν ἠθέλησαν νὰ γίνῃ τὸ θαῦμα τοῦτο.

ΤΙ ΤΗΛΕΓΡΑΦΕΙ Ο κ. ΣΤΟΚ

Ὅπως τηλεγραφεῖ ὁ ἰδιαίτερος ἀπεσταλμένος τοῦ Ρώϋτερ κ. Στόκ, ἡ καρδία τοῦ Ι. Μεταξᾶ εἶχεν ἀρχίσει ἀπὸ τῆς νυκτὸς τῆς 3ης πρὸς τὴν 4ην νὰ μὴ ὑπακούῃ. Ἡ σύζυγός του καὶ αἱ δύο θυγατέρες του εὑρίσκοντο παρὰ τὸ προσκεφάλαιόν του μέχρι καὶ τῆς τελευταίας του στιγμῆς καὶ αὐταὶ τοῦ ἔκλεισαν τὰ μάτια. Θὰ ἐχρειάζετο νὰ ὁμιλῇ ἢ νὰ γράφῃ τις ἐπὶ μακρὸν — μᾶς τηλεγραφεῖ ὁ κ. Στὸκ — διὰ νὰ ἀφηγηθῇ τὰ κυριώτερα σημεῖα τῆς ζωῆς καὶ τοῦ ἔργου τοῦ μεταστάντος σήμερον τὴν πρωΐαν πρωθυπουργοῦ τῆς Ἑλλάδος.

Ἂς περιορισθῶμεν εἰς τὰ πρόσφατα γεγονότα καὶ ἂς ὑπενθυμίσωμεν ὅτι ὁ Ι. Μεταξᾶς ἔπραξε πᾶν τὸ ἀνθρωπίνως δυνατὸν διὰ νὰ προασπίσῃ τὴν οὐδετερότητα τῆς Ἑλλάδος, ἀλλὰ καὶ δὲν ἔπαυσε ποτὲ νὰ τονίζῃ μὲ τὸν ἐντονώτερον τρόπον, ὅτι ἡ Ἑλλὰς θὰ ὑπερήσπιζε πάσῃ δυνάμει τὴν ἐδαφικὴν ἀκεραιότητά της καὶ τὴν ἀνεξαρτησίαν της. Ὁ Μεταξᾶς κατέβαλεν, ἐπίσης, ὅλας τὰς προσπαθείας, ὅπως βελτιώσῃ τὰς ἑλληνοϊταλικὰς σχέσεις καὶ ἐφάνη πρὸς στιγμὴν ὅτι τὸ ἐπέτυχε μὲ τὴν συμφωνίαν, τὴν συναφθεῖσαν κατὰ Σεπτέμβριον τοῦ 1939 ἐπὶ τῇ βάσει τῆς ὁποίας ἐπῆλθεν ἀπομάκρυνσις τῶν στρατιωτικῶν φρουρῶν ἑκατέρωθεν τῶν ἑλληνοαλβανικῶν συνόρων. Ἐπηκολούθησε μετὰ μῆνας ἡ ἀνταλλαγὴ διακοινώσεων, διὰ τῶν ὁποίων ἐτονίζοντο αἱ μεταξὺ τῶν δύο χωρῶν φιλικαὶ σχέσεις.

Ἡ στάσις, ἐν τούτοις, τῆς Ἰταλίας ἔναντι τῆς Ἑλλάδος ὑπέστη ἀπότομον μεταβολὴν μετὰ τὴν εἴσοδον τῆς Ἰταλίας εἰς τὸν πόλεμον. Ἡ ἰταλικὴ προπαγάνδα ἐξετράπη εἰς δριμεῖαν ἐναντίον τῆς Ἑλλάδος ἐκστρατείαν ὑπὸ τὸ πρόσχημα τῶν δῆθεν πιέσεων τὰς ὁποίας ὑφίσταντο οἱ Ἀλβανοὶ ἐκ μέρους τῶν Ἑλλήνων καὶ ἡ προπαγάνδα αὐτὴ ἔβαινεν ὁλονὲν ἐντεινομένη μέχρι τῆς αὐγῆς τῆς 28ης Ὀκτωβρίου 1940, ὁπότε οἱ Ἰταλοὶ ἀπεπειράθησαν νὰ εἰσβάλουν εἰς τὴν Ἑλλάδα κατὰ τὸν γνωστὸν τρόπον καὶ μὲ τὰ γνωστὰ ἐπίσης ἀποτελέσματα. Ἀπὸ τῆς αὐγῆς ἐκείνης ὁ Ἰωάννης Μεταξᾶς συνοψίσας εἰς τὸ «ὄχι» τὸ ὁποῖον ἀντέταξεν εἰς τὸν εἰσβολέα, τὴν θέλησιν ὅλων τῶν Ἑλλήνων, τὸ ὄνομα τοῦ ὁποίου θὰ ἀναφέρῃ πάντοτε μὲ θαυμασμὸν ἡ Ἱστορία.».

Ο ΘΥΑΤΕΙΡΩΝ

Εἰς τὴν ἰδίαν ἐπομπήν του τὸ Ρώϋτερ μεταδίδει ἐγκώμιον τοῦ Ἰω. Μεταξᾶ, ἐκφωνηθὲν ὑπὸ τοῦ ἀρχιεπισκόπου Θυατείρων Γερμανοῦ κατὰ τὸ χθὲς εἰς τὸν ἑλληνικὸν ναὸν τῆς Ἁγίας Σοφίας ἐν Λονδίνῳ ψαλὲν τρισάγιον ὑπὲρ ἀναπαύσεως τῆς ψυχῆς τοῦ μεγάλου ἐθνικοῦ κυβερνήτου. Ὁ ἀρχιεπίσκοπος Γερμανὸς ηὐχήθη ἐν τέλει ὅπως ὁ Θεὸς βοηθήσῃ τὸ ἑλληνικὸν Ἔθνος ἵνα φέρῃ εἰς νικηφόρον τέρμα τὸν ἱερὸν ἀγῶνα τὸν ἀναληφθέντα ὑπὸ τοῦ Ἰω. Μεταξᾶ καὶ στεφθέντα ὑπὸ τόσης μέχρι τοῦδε ἐπιτυχίας.

ΤΟ ΠΕΝΘΟΣ ΕΝ ΤΟΥΡΚΙΑ

ΑΓΚΥΡΑ, 30. (Α. Π.).— Τὸ πρακτορεῖον Ἀνατολῆς μεταδίδει ὅτι αἱ πρῶται εἰδήσεις περὶ τοῦ θανάτου τοῦ στρατηγοῦ Μεταξᾶ ἐγένοντο ἐνταῦθα δεκταὶ μετὰ βαθυτάτης συγκινήσεως. Αἱ ἑσπεριναὶ τουρκικαὶ ἐφημερίδες ἐδημοσίευσαν μὲ λίαν συγκινητικὰς ἐκφράσεις τὴν ἀπώλειαν τοῦ κυβερνήτου τῆς φίλης καὶ συμμάχου χώρας, ἐξαίρουσαι τὸ ἀναδημιουργικὸν ἔργον τοῦ μεγάλου ἀνδρός. Ὁ ραδιοφωνικὸς σταθμὸς τῆς Ἀγκύρας ἐξέπεμψε τὴν εἴδησιν, ἐξαίρων τὴν μεγάλην προσωπικότητα τοῦ Ι. Μεταξᾶ ὡς ἱκανωτάτου πολιτικοῦ ἀνδρός.

Τὸ τηλεγράφημα τοῦ κ. Μανιαδάκη πρὸς ἁπάσας τὰς ἀστυνομικὰς ἀρχὰς ἐπὶ τῷ θανάτῳ τοῦ ἐθνικοῦ κυβερνήτου

ΑΘΗΝΑΙ, 30. — Ὁ ὑφυπουργὸς τῆς Δημοσίας Ἀσφαλείας ἀπηύθυνε πρὸς ἁπάσας τὰς ἀστυνομικὰς ἀρχὰς τὸ ἀκόλουθον τηλεγράφημα:

«Μὲ βαθυτάτην ὀδύνην σᾶς ἀναγγέλλω ὅτι ὁ πρῶτος Ἕλλην, ἡ μεγαλυτέρα μορφὴ ποὺ ἐγεννήθη κατὰ τοὺς τελευταίους αἰῶνας, δὲν ὑπάρχει πλέον μεταξὺ ἡμῶν.

»Ὁ Ἰωάννης Μεταξᾶς δὲν ζῇ. Ἡ ἀπώλεια εἶνε σκληρὰ καὶ τὸ κενὸν μέγα, διότι ἀπῆλθε τὴν ὥραν ποὺ ὡδηγοῦσε τὸ ἔθνος, ἡνωμένον καὶ νικηφόρον, εἰς τὸν μεγαλύτερον ἀγῶνα τῆς ἱστορίας του.

»Ἀπῆλθε μὲ τὸν στέφανον τῆς δόξης ποὺ τοῦ ἀπένειμε σύμπας ὁ ἑλληνικὸς λαός, ὡς καὶ ὁλόκληρος ὁ πεπολιτισμένος κόσμος.

»Πρῶτος ἀγωνιστὴς αὐτός, παρὰ τὸ βάρος τῶν χρόνων, ἔζησε στιγμὴν πρὸς στιγμὴν ὅλας τὰς συγκλονιστικὰς φάσεις τοῦ ἀγῶνος αὐτοῦ, ἀπὸ τῆς προπαρασκευῆς μέχρι τῆς ἐκτελέσεως. Καὶ ἐστάθη ἀκλόνητος εἰς τὰς ἐπάλξεις, ἐνσαρκωτὴς τῆς θελήσεως τοῦ ἑλληνικοῦ λαοῦ, τὸν ὁποῖον ὡδήγησε πρὸς τὰ μεγάλα του πεπρωμένα. Ἔπεσε νεκρὸς εἰς τὸ πεδίον τῆς μάχης τοῦ τιμημένου καὶ ἐνδόξου αὐτοῦ ἀγῶνος, ἀπὸ τὰ πλήγματα τοῦ σκληροῦ μόχθου ποὺ κατέβαλε διὰ τὴν τιμήν, τὴν ἐλευθερίαν καὶ τὴν δόξαν τῆς Ἑλλάδος.

»Κλίνοντες γόνυ πρὸ τῆς τελευταίας αὐτοῦ ἐπιθανατίου ἐπιταγῆς: «Ὅλα διὰ τὴν Ἑλλάδα», καλούμεθα ἅπαντες μὲ πειθαρχίαν καὶ πίστιν πρὸς τὸν Βασιλέα μας εἰς νέας ἐξορμήσεις, πρὸς συνέχισιν τοῦ ἔργου του καὶ τοῦ ἀγῶνος του. Τὸ πλούσιον ἀπόθεμα τῆς ζωῆς καὶ τῶν ἔργων του καταλείπει εἰς ἡμᾶς ὁ μέγας Ἕλλην Ἰωάννης Μεταξᾶς, τὸ παράδειγμά του, οἱ λόγοι του, ἡ αὐτοθυσία του, ἡ γενναιότης του, τὸ ὕφος του, ἡ σοφία του, ἂς εἶνε τὰ σύμβολα παντὸς συνεχιστοῦ τῶν μεγάλων ἐκείνων ἐμπνεύσεων.

Ἐν ὀνόματι τῆς μνήμης τοῦ μεγάλου αὐτοῦ ἀρχηγοῦ καὶ μὲ βαθεῖαν ἐπίγνωσιν τοῦ πρὸς τὴν ἀγωνιζομένην πατρίδα καθήκοντος, σᾶς καλῶ, πειθαρχοῦντας κι' ἀφωσιωμένους πρὸς τὴν Α. Μ. τὸν Βασιλέα καὶ τὴν κυβέρνησίν Του, νὰ πολλαπλασιάσητε τὰς δυνάμεις σας διὰ νὰ συνεχίσωμεν τὸ ἔργον ἐκείνου ποὺ δὲν ὑπάρχει ἐν μέσῳ ἡμῶν.

Ὁ ὑφυπουργὸς Δημοσίας Ἀσφαλείας

Κ. ΜΑΝΙΑΔΑΚΗΣ»

Ὅλα τὰ ξένα τηλεγραφικὰ πρακτορεῖα οἱ ραδιοφωνικοὶ σταθμοὶ καὶ ὁ Τύπος ἀσχολοῦνται μὲ τὴν ἐξέχουσαν μορφὴν τοῦ πρωθυπουργοῦ Ἰωάννου Μεταξᾶ

ΑΘΗΝΑΙ, 30. — Ὅλα τὰ ξένα τηλεγραφικὰ πρακτορεῖα καὶ οἱ ραδιοφωνικοὶ σταθμοὶ τῶν διαφόρων χωρῶν τοῦ κόσμου, συμπεριλαμβανομένου καὶ τοῦ πρακτορείου «Ντομέϊ» τῆς μακρυνῆς Ἰαπωνίας, μεταδίδουν ἐν συνεχείᾳ τὰς ἀπὸ τῆς μεσημβρίας τῆς χθὲς ἐξ Ἀθηνῶν πληροφορίας περὶ τοῦ ἀδοκήτου θανάτου τοῦ Ι. Μεταξᾶ, εἰς τὸν ὁποῖον, ὡς ἐτόνισαν εἰς ἐπανειλημμένας ἐκπομπάς των, τὸ Ρώϋτερ καὶ ἄλλα μεγάλα τηλεγραφικὰ πρακτορεῖα, ὀφείλεται ἡ σημερινὴ ἱερὰ ἕνωσις ὅλων τῶν Ἑλλήνων.

ΑΙ ΕΚΠΟΜΠΑΙ ΤΟΥ ΡΩΫΤΕΡ

Μετὰ τὴν μετάδοσιν τῶν διαγγελμάτων τῆς Α. Μ. τοῦ Βασιλέως, τῆς κυβερνήσεως Κορυζῆ, τοῦ ἀρχιστρατήγου κ. Παπάγου καὶ τοῦ ὑφυπουργοῦ τῆς Δημοσίας Ἀσφαλείας κ. Μανιαδάκη, καθὼς καὶ ἐκτενῶν βιογραφικῶν σημειώσεων τόσον διὰ τὸν μεταστάντα ἐθνικὸν κυβερνήτην ὅσον καὶ διὰ τὸν νέον πρόεδρον τῆς κυβερνήσεως, τὸ Ρώϋτερ διεβίβασε τὸ ἀπόγευμα χθὲς εἰς ἀγγλικὴν καὶ γαλλικὴν ἐκπομπήν, τὸ ἀκόλουθον τηλεγράφημα τοῦ «Ἀθηναϊκοῦ Πρακτορείου»:

«Πενθοῦν αἱ δάφναι: Εἰς αὐτὰς τὰς τρεῖς λέξεις δύναται νὰ συνοψισθῇ ἡ εἰκὼν τῆς Ἑλλάδος ἀπὸ τῆς πρωΐας τῆς σήμερον. Τὰ διαγγέλματα, τὰ ἀπευθυνθέντα εἰς τὸν ἑλληνικὸν λαὸν ὑπὸ τῆς Α. Μ. τοῦ Βασιλέως, τοῦ νέου πρωθυπουργοῦ κ. Κορυζῆ καὶ τῶν μελῶν τῆς κυβερνήσεως, τὰ ὁποῖα ἤδη ἐτηλεγραφήθησαν, δίδουν σαφῆ ἰδέαν τῆς καταστάσεως καὶ καταδεικνύουν τὴν ἀκλόνητον θέλησιν τῆς κυβερνήσεως καὶ τοῦ ἔθνους νὰ συνεχίσουν, ὑπὸ τὴν αἰγίδα τοῦ Βασιλέως, τὸν ἀγῶνα μέχρι τῆς τελικῆς νίκης.

»Ἐξ ἄλλου, ὁλόκληρος ὁ Ἑλληνισμὸς εἶνε πεπεισμένος ὅτι ὁ Ι. Μεταξᾶς θὰ εὐλογῇ ἀπὸ τὸν οὐρανὸν τὸν ἱερὸν ἐθνικόν του ἀγῶνα. Ὁ ἑλληνικὸς λαὸς πιστεύει ὅτι ὁ Ι. Μεταξᾶς, εὑρισκόμενος ἤδη ἐγγύτερον πρὸς τὸν Θεὸν καὶ τὴν ὑβρισθεῖσαν ὑπὸ τοῦ ἀνάνδρου ἐπιδρομέως Παναγίαν, θὰ συνηγορῇ ὑπὲρ τοῦ νικηφόρου τερματισμοῦ τοῦ ἱερωτέρου τῶν ἀγώνων, τοὺς ὁποίους ἀνέλαβέ ποτε τὸ ἑλληνικὸν ἔθνος. Δύναται νὰ λεχθῇ ὅτι οὐδέποτε ὁ Ι. Μεταξᾶς ὑπῆρξε τόσον ζωντανὸς ἐν μέσῳ τοῦ λαοῦ καὶ τῶν ἐνόπλων δυνάμεων τῆς χώρας ὅσον εἶνε ζωντανὸς ἀπὸ τῆς πρωΐας τῆς σήμερον. Ἡ πνοή του θὰ ἐμπνέῃ πάντοτε τοὺς παλαιούς του συνεργάτας καὶ σημερινοὺς διαδόχους του, οἱ ὁποῖοι θὰ συνεχίσουν τὸ μεγαλειῶδες ἔργον του».

ΑΓΓΛΙΚΑΙ ΚΡΙΣΕΙΣ

Ἀμέσως μετὰ τὴν ἀνωτέρω ἐκπομπήν, τὸ Ρώϋτερ μετέδωκε τὸ ἀκόλουθον ἐξ Ἀθηνῶν τηλεγράφημα τοῦ ἰδιαιτέρου του ἀπεσταλμένου κ. Ἔμερυ Στόκ:

«Ἡ Ἑλλὰς ἔχει βυθισθῆ εἰς θλῖψιν καταπλαγεῖσα ἐκ τῆς σχεδὸν ἀπιστεύτου εἰδήσεως, ὅτι ὁ ἡγέτης, ὅστις εἶχε καταστῆ ἐθνικὸς ἥρως, ἀπεχωρίσθη ἀπὸ αὐτὴν εἰς τοιαύτην κρίσιμον στιγμήν. Ὁ λαὸς κινεῖται ἀμίλητος ἀνὰ τὰς ὁδούς, δεχόμενος τὸν ψυχρὸν ἄνεμον ὑπὸ πολυβδόχρουν οὐρανόν. Τὸ πλῆγμα ἦτο τοσούτῳ μᾶλλον βαρύ, καθ' ὅσον ὁ λαὸς μέχρι τῆς στιγμῆς κατὰ τὴν ὁποίαν ἀφυπνίσθη σήμερον τὴν πρωΐαν ἠγνόει ἀπολύτως τὴν σοβαρότητα τῆς ἀσθενείας τοῦ ἐθνικοῦ του κυβερνήτου, ἥτις ἐκράτει ἄγρυπνα καθ' ὅλην τὴν νύκτα τὰ μέλη τῆς κυβερνήσεως, τὰ ὁποῖα παρηκολούθουν τὰς διαφόρους φάσεις τοῦ ἀγῶνος τῶν ἰατρῶν διὰ τὴν σωτηρίαν τῆς ζωῆς τοῦ πρωθυπουργοῦ».

ΕΙΣ ΤΟ ΛΟΝΔΙΝΟΝ

Εἰς τὴν ἀμέσως ἑπομένην ἐκπομπήν του τὸ Ρώϋτερ μετέδωκε τὰ ἀκόλουθα:

«Ἡ εἴδησις τοῦ θανάτου τοῦ πρωθυπουργοῦ τῆς Ἑλλάδος Ι. Μεταξᾶ ἐπροξένησε βαθυτάτην θλῖψιν εἰς τὸ Λονδῖνον. Τονίζεται ἐνταῦθα ὅτι εἶνε ἐκτάκτως θλιβερὸν νὰ ἀποθάνῃ ἄνθρωπος ὁ ὁποῖος κατέδειξεν εἰς τὸν κόσμον τὴν θέλησιν τῶν μικρῶν ἐθνῶν νὰ νικήσουν, πρὶν ἀπολαύσῃ ἐξ ὁλοκλήρου τὸν καρπὸν τῶν προσπαθειῶν του καὶ τῆς χαρᾶς τῆς τελικῆς νίκης, ἥτις θὰ εἶνε ἀποτέλεσμα τῶν προσπαθειῶν αὐτῶν.

»Παρατηροῦν, ἐν τούτοις, οἱ ἀγγλικοὶ κύκλοι ὅτι θὰ ἠδίκει τοὺς Ἕλληνας ἐκεῖνος, ὅστις θὰ ἐφαντάζετο ὅτι ὁ θάνατος ἑνὸς ἐξαιρετικοῦ ἀνδρὸς καὶ μεγάλου πατριώτου θὰ ἐμείωνεν ἔστω κατ' ἐλάχιστον τὴν θέλησίν των ὅπως φθάσουν μέχρι τῆς τελικῆς νίκης».

ΤΟ ΓΕΡΜΑΝΙΚΟΝ ΠΡΑΚΤΟΡΕΙΟΝ

ΒΕΡΝΗ, 30. (Α. Π.).— Τὸ ἡμιεπίσημον γερμανικὸν Πρακτορεῖον μεταδίδει σήμερον τὴν εἴδησιν τοῦ θανάτου τοῦ πρωθυπουργοῦ τῆς Ἑλλάδος Μεταξᾶ, ὡς καὶ περίληψιν τοῦ διαγγέλματος, τὸ ὁποῖον ὁ νέος πρωθυπουργὸς Κοριζῆς καὶ τὰ λοιπὰ μέλη τῆς κυβερνήσεως ἀπηύθυναν πρὸς τὸν ἑλληνικὸν λαόν, τονίζοντες ὅτι θὰ συνεχίσου τὸ πρόγραμμα τῆς ἐθνικῆς καὶ κοινωνικῆς ἀναδημιουργίας, τῆς ὁποίας τὰς βάσεις ἔθεσεν ὁ στρατηγὸς Μεταξᾶς καὶ μὲ κύριον σκοπὸν τὸν νικηφόρον τερματισμὸν τοῦ πολέμου.

Η ΕΠΙ ΤΩΝ ΕΞΩΤΕΡΙΚΩΝ ΕΠΙΤΡΟΠΗ ΕΤΡΟΠΟΠΟΙΗΣΕΝ ΕΛΑΦΡΩΣ ΣΧΕΔΙΟΝ ΤΟΥ ΠΡΟΕΔΡΟΥ ΡΟΥΣΒΕΛΤ

ΒΑΣΙΓΚΤΩΝ, 30. (Α. Π.). — Ἡ ἐπὶ τῶν Ἐξωτερικῶν ἐπιτροπὴ τῆς Βουλῆς, συνεδριάσασα κεκλεισμένων τῶν θυρῶν, ἐψήφισε τρεῖς σημαντικὰς τροπολογίας, διὰ τῶν ὁποίων περιορίζονται αἱ ἐξουσίαι τοῦ προέδρου κατὰ τὴν ἐκτέλεσιν τῶν διατάξεων τῶν περιλαμβανομένων εἰς τὸ ὑπὸ συζήτησιν νομοσχέδιον ἐκμισθώσεως καὶ δανεισμοῦ πολεμικοῦ ὑλικοῦ εἰς τὴν Ἀγγλίαν.

Διὰ τῆς τροπολογίας ὁρίζεται τὸ χρονικὸν ὅριον τῆς ἐξουσιοδοτήσεως τοῦ προέδρου μέχρι τῆς 30ῆς Ἰουνίου τοῦ 1943. Διὰ τῆς δευτέρας ζητεῖται ὅπως ὁ πρόεδρος συμβουλεύεται τοὺς ἀρχηγοὺς τοῦ στρατοῦ καὶ τοῦ ναυτικοῦ, πρὸ πάσης μεταβιβάσεως στρατιωτικῶν εἰδῶν καὶ διὰ τῆς τρίτης ὑποχρεοῦται οὗτος νὰ ὑποβάλῃ εἰς τὸ Κογκρέσσον περιοδικῶς ἐκθέσεις περὶ τῶν χορηγηθέντων ἐπὶ ἐκμισθώσει ἢ δανεισμῷ πολεμικῶν εἰδῶν.

Ἡ Γερουσία ἐψήφισε τὸ νομοσχέδιον, διὰ τοῦ ὁποίου ἐγκρίνεται ἡ δαπάνη 200.000.000 δολλαρίων πρὸς ἐπέκτασιν τῶν ναυπηγείων καὶ ναυπήγησιν 400 μικρῶν πολεμικῶν σκαφῶν ὡς ναρκοσυλλεκτίδων καὶ ἀνθυποβρυχιακῶν.

Ὁ κ. Στῖψον ἐδήλωσεν ὅτι ὁ Ἄξων εἶνε τρωτὸς

Ἡ Ἰταλία καταρρέει

ΒΑΣΙΓΚΤΩΝ, 30. (Α. Π.) —Ὁ ὑπουργὸς τῶν Στρατιωτικῶν κ. Στίμψον, ὁμιλῶν ἐνώπιον τῆς ἐπὶ τῶν ἐξωτερικῶν ἐπιτροπῆς τῆς βουλῆς εἶπε τὰ ἑξῆς:

—Ὁ Ἄξων εἶνε τρωτὸς ἀπὸ πολλῶν μερῶν. Ἡ Ἰταλία εὑρίσκεται ἤδη εἰς δυσκολωτάτην θέσιν. Ὁ δὲ γερμανικὸς στρατὸς εἶνε διεσκορπισμένος εἰς εὐρεῖαν ἔκτασιν. ἐν Νορβηγίᾳ καὶ Ρουμανίᾳ ἀρχίζομεν νὰ ἀκούωμεν ὅτι ἐλαττοῦται ἡ γερμανικὴ ἐπιβολή».

Ἐν συνεχείᾳ ὁ κ. Στίμψον εἶπεν ὅτι καὶ ὁ ἰαπωνικὸς στρατὸς ἔχει διασκορπισθῆ εἰς ἔκτασιν μεγαλυτέραν ἀπὸ τὸν γερμανικόν, πρᾶγμα τὸ ὁποῖον τὸν καθιστᾷ περισσότερον ἀδύνατον, ἐνῷ ἐξ ἄλλου, τὰ οἰκονομικὰ τῆς Ἰαπωνίας ἔχουν κλονισθῆ σοβαρῶς.

ΑΥΞΑΝΕΙ Η ΠΙΕΣΙΣ ΕΙΣ ΤΗΝ ΝΤΕΡΝΑΝ ΠΕΡΙΕΚΥΚΛΩΘΗΣΑΝ ΤΜΗΜΑΤΑ ΙΤΑΛΩΝ ΣΥΝΕΧΙΖΕΤΑΙ ΔΙΕΙΣΔΥΣΙΣ ΕΙΣ ΣΟΜΑΛΙΑΝ Η ΤΥΧΗ ΤΩΝ ΙΤΑΛΩΝ ΕΙΣ ΤΗΝ ΑΙΘΙΟΠΙΑΝ

ΛΟΝΔΙΝΟΝ, 30. (Α. Π.). —Τὸ Ρώϋτερ πληροφορεῖται ἐκ Ναϊρόμπι, ὅτι καθ' ἃ ἀναφέρεται εἰς τὸ ἐπίσημον ἀνακοινωθὲν τὸ ἐκδοθὲν τὴν νύκτα, ἀγγλικαὶ περίπολοι εἰσῆλθον εἰς τὴν ἰταλικὴν Σομαλίαν ἐκ διαφόρων σημείων, μὲ ἐλαφρὰν ἀντίστασιν, τὴν ὁποίαν συνήντησαν ἀπὸ μέρους μονάδων ἰθαγενῶν, τῶν καλουμένων «Πάντα». Αἱ ἐπιχειρήσεις ἐξακολουθοῦν. Ἡ νοτιοαφρικανικὴ ἀεροπορία ἐβομβάρδισε χθὲς τὴν περιοχὴν τοῦ Σολολό.

ΛΟΝΔΙΝΟΝ, 30. (Α. Π.). —Κατ' εἰδήσεις, ληφθείσας ὑπὸ τῶν ἁρμοδίων κύκλων τοῦ Λονδίνου, ὁ στρατὸς τοῦ Νείλου ἔχει κυκλώσει τὸν σημαντικὸν κόμβον ὁδικῶν συγκοινωνιῶν Μέγκ, νοτίως τῆς Ντέρνας. Ὑπάρχουν λόγοι νὰ πιστεύεται ὅτι τὰ ἀποκοπέντα εἰς τὸ σημεῖον τοῦτο ἰταλικὰ στρατεύματα, ἀποτελοῦντα λείψανα δύο μεραρχιῶν αἱ ὁποῖαι ὑπεχώρησαν ἀπὸ τὸ Σίντι Μαπαράνι καθὼς καὶ ἀπὸ μερικὰ τάνκς καὶ τεθωρακισμένα ὀχήματα.

Η ΠΡΟΕΛΑΣΙΣ

Ἡ ἀγγλικὴ προέλασις διευκολύνει τὰ διὰ τῆς καταλήψεως τοῦ Τομπρούκ ἐκτὸς δὲ τούτου οἱ Ἰταλοὶ ἔχουν ἐγκαταλείψει ἐκεῖ μεγάλας ποσότητας βενζίνης, τὴν ὁποίαν δὲν ἐπρόλαβαν νὰ καταστρέψουν.

Ἐγνώσθη ἤδη ὅτι μία μεραρχία ἰνδικῶν στρατευμάτων, ἡ ὁποία μάχεται ἐπιτυχῶς ἐν Ἐρυθραίᾳ,ἀπεστάλη ἐκ Σουδάν, ἀφοῦ μετέσχε τῶν ἐπιχειρήσεων τῆς καταλήψεως τοῦ Σίντι Μπαράνι, λόγῳ τοῦ ὅτι ἡ μετακίνησις τῶν στρατευμάτων αὐτῶν ἦτο ἀναπόφευκτος καὶ αἱ ἰταλικαὶ δυνάμεις εἰς τὴν Κασσάλαν ἐπρόλαβον νὰ ἐκτελέσουν στρατηγικὴν ὑποχώρησιν καὶ νὰ διαφύγουν κυκλωτικὴν κίνησιν.

ΕΙΣ ΤΗΝ ΑΙΘΙΟΠΙΑΝ

Οἱ ἔγκυροι κύκλοι ἀνησυχοῦν διὰ τὴν τύχην 200.000 Ἰταλῶν ἀποίκων ἐν Ἀβησσυνίᾳ, ἀπειλουμένων ἀπὸ τὸν ἐπεντεινόμενον ἀναβρασμὸν τοῦ πατριωτικοῦ κινήματος. Κατὰ τὰς ληφθείσας πληροφορίας οἱ πλεῖστοι ἐξ αὐτῶν ἔχουν συγκεντρωθῆ εἰς μεγαλουπόλεις, ὅπου θεωροῦνται ὡς ἀσφαλέστεροι. Βεβαιοῦται ὅτι συντόμως θὰ γεννηθῇ πρόβλημα τροφῶν διὰ τοὺς ἀποίκους αὐτούς.

ΑΙ ΓΑΛΛΙΚΑΙ ΔΥΝΑΜΕΙΣ

ΛΟΝΔΙΝΟΝ, 30. (Α. Π.). — Κατ' ἀνακοινωθὲν τοῦ στρατηγοῦ Ντὲ Γκώλ, ἐλεύθεραι γαλλικαὶ δυνάμεις, ὑπὸ τὴν διοίκησιν τοῦ στρατηγοῦ Ντὲ Λαρμινὰ ἐνήργησαν ἐπιδρομὴν εἰς τὴν περιοχὴν τοῦ Φεζὰν τῆς Λιβύης, εἰσελθοῦσαι εἰς ἀρκετὸν βάθος. Τὰ ἐλεύθερα γαλλικὰ στρατεύματα ἔφθασαν εἰς Μουρτζὰκ, κατέστρεψαν τὴν ἐκεῖ βάσιν καὶ ἐκυρίευσαν τὸ φυλάκειον Γκαντροῦ, ἐπενεγκόντα σοβαρὰς ἀπωλείας εἰς τὸν ἐχθρὸν εἰς ἄνδρας καὶ ὑλικόν.

Μερικὰ ἰταλικὰ ἀεροπλάνα, κατεστράφησαν.

Η ΣΥΓΚΙΝΗΣΙΣ ΤΟΥ ΠΕΤΑΙΝ

ΛΟΝΔΙΝΟΝ, 30. (Α. Π.). — Κατὰ τὰς πληροφορίας τῶν ἐφημερίδων, ὅταν ἀνέγνωσαν εἰς τὸν στρατάρχην Πεταὶν τὰς ἀνακοινώσεις διὰ τὸν ρόλον, τὸν ὁποῖον ἔπαιξαν αἱ δυνάμεις τῶν ἐλευθέρων Γάλλων εἰς τὴν κατάληψιν τοῦ Τομπρούκ, οὗτος συνεκινήθη βαθύτατα καὶ ἐψιθύρισε:

—Καὶ νὰ σκέπτεται κανείς, ὅτι πρέπει νὰ συλλάβωμεν τὸν ἀξιωματικόν, ὁ ὁποῖος ἦτο ἐπὶ κεφαλῆς τῶν ἐλευθέρων Γάλλων, καὶ νὰ τὸν τυφεκίσωμεν», ὑπονοῶν τὴν γενομένην ἀποκήρυξιν τοῦ κινήματος τοῦ ντὲ Γκὼλ ἀπὸ τὴν μὴ κατεχομένην Γαλλίαν.

ΕΙΣ ΤΗΝ ΠΕΡΙΟΧΗΝ ΤΗΣ ΝΤΕΡΝΑ

ΚΑΪΡΟΝ, 30. (Α. Π.). — Καθ' ἃ ἀναφέρεται εἰς τὸ ἐκδοθὲν ἐπίσημον ἀνακοινωθέν, ἡ πίεσις ἐπὶ τῶν ἐχθρικῶν δυνάμεων εἰς τὴν περιοχὴν τῆς Ντέρνα αὐξάνει.

Εἰς τὴν Ἐρυθραίαν αἱ ἐπιχειρήσεις ἐξελίσσονται εἰς τὸν τομέα Ἀγκορντὰτ—Μπαρέντ. Ἡ κατὰ πόδας καταδίωξις τοῦ ἐχθροῦ, ὅστις ὑπεχώρησεν ἀπὸ τοῦ Οὺμ Χαγκίρ, ἐξακολουθεῖ καὶ συνελάβομεν αἰχμαλώτους.

Εἰς τὴν Ἀβησσυνίαν ἡ κατάστασις ἀνατολικῶς τῆς Μεντέμα παραμένει ἀμετάβλητος. Εἰς τὴν ἰταλικὴν Σομαλίαν ζωηρὰ δρᾶσις περιπόλων.

Ἄγριον σφυροκόπημα τῶν ἀεροδρομίων Κατάνης καὶ Νεαπόλεως

ΚΑΪΡΟΝ, 30. (Α. Π.). — Τὸ τελευταῖον ἀνακοινωθὲν τοῦ ἀρχηγείου τῶν ἀεροπορικῶν δυνάμεων τῆς Μέσης Ἀνατολῆς ἀναφέρει ὅτι τὴν νύκτα τῆς Δευτέρας πρὸς τὴν Τρίτην ἡ ἀγγλικὴ ἀεροπορία ἐβομβάρδισε σφοδρῶς τὰ ἀεροδρόμια τῆς Νεαπόλεως καὶ τῆς Κατάνης, καθὼς καὶ χώρους ἀποθηκῶν παρὰ τὴν διασταύρωσιν τῶν σιδηροδρομικῶν σταθμῶν τῆς Νεαπόλεως.

ΕΙΣ ΤΗΝ ΝΕΑΠΟΛΙΝ

«Τὴν νύκτα τῆς 27ης πρὸς τὴν 28ην Ἰανουαρίου, λέγει τὸ ἀνακοινωθέν, βομβαρδιστικὰ τῆς βασιλικῆς ἀεροπορίας ἐνήργησαν σφοδρὰν ἐπιδρομὴν ἐναντίον τοῦ παρὰ τὴν Νεάπολιν ἀεροδρομίου Καποντιτσίνο. Βόμβαι ἔπεσαν ἐπὶ μεγάλου κτιρίου ἐπὶ τοῦ ὁποίου ἐξερράγη πυρκαϊά. Ἄλλαι πυρκαϊαὶ ἐσημειώθησαν εἰς διάφορα σημεῖα τοῦ ἀεροδρομίου. Σφοδραὶ ἐκρήξεις, καθὼς καὶ πυρκαϊαὶ ἐπροξενήθησαν κατὰ τὴν ἐπίθεσιν, τὴν ὁποίαν ἔκαμον τὰ ἀεροπλάνα εἰς τὸν μεταξὺ σιδηροδρομικοῦ σταθμοῦ καὶ τῆς διασταυρώσεως χῶρον, ὅπου αἱ μεγάλαι ἀποθῆκαι τῆς Νεαπόλεως.

ΕΙΣ ΤΗΝ ΚΑΤΑΝΗΝ

»Τὴν ἰδίαν νύκτα, βομβαρδιστικὰ ἀεροπλάνα ἐπετέθησαν κατὰ τοῦ ἀεροδρομίου τῆς Κατάνης. Βόμβαι ἐξερράγησαν εἰς τοὺς διαδρόμους μεταξὺ τῶν ὑποστέγων, καθὼς καὶ εἰς τὸ μέσον τῶν εἰς τὴν νοτίαν πλευρὰν τοῦ ἀεροδρομίου κτιρίων. Ἕνα ἀεροπλάνον ἐν προσγειώσει ἐπυρπολήθη. Ἄλλα βομβαρδιστικὰ ἐπεσκέφθησαν ἐπίσης τὸ Κομίσο. Ἐκ τῶν βομβῶν, αἵτινες ἐρρίφθησαν ἐκεῖ, προεκλήθησαν πυρκαϊαὶ εἰς τὴν περιοχὴν τῶν κτιρίων. Ἐπηκολούθησαν δὲ 6 σφοδραὶ ἐκρήξεις, ἡ λάμψις τῶν ὁποίων ἐγένετο θεατὴ ἀπὸ τὰ ἀγγλικὰ ἀεροπλάνα, τὰ ὁποῖα ἐνήργουν τὴν ἐπιδρομὴν κατὰ τῆς Κατάνης.

»Εἰς τὴν Ἀλβανίαν καταδιωκτικὰ ἀεροπλάνα μας, περιπολοῦντα εἰς τὴν περιοχὴν τῆς Κλεισούρας, συνήντησαν ἀρκετὰ ἐχθρικὰ καί, ἐπιτεθέντα, ἐπέφερον βλάβας εἰς πλεῖστα ἐξ αὐτῶν.

ΕΙΣ ΤΗΝ ΛΙΒΥΗΝ

»Εἰς τὴν Λιβύην ἡ δρᾶσις τῆς ἀεροπορίας μας περιωρίσθη εἰς περιπολίας πρὸς προστασίαν τῶν προελαυνόντων στρατευμάτων μας καὶ βομβαρδισμὸν τοῦ ὑποχωροῦντος ἐχθροῦ, μεταξὺ Ντέρνα καὶ Μπάσσε. Εἰς τὸ γήπεδον προσγειώσεως τοῦ ἀεροδρομίου Μαρτούμπα εὑρέθησαν 11 βομβαρδιστικὰ ἀεροπλάνα, τύπου «Σαβόϊα» εἰς κακὴν κατάστασιν καὶ μὴ δυνάμενα νὰ χρησιμοποιηθοῦν. Ἐκεῖ πλησίον ἀνεκαλύφθησαν 3 ἐχθρικὰ καταδιωκτικά, τὰ ὁποῖα εἶχον ὑποστῆ βλάβην ἀπὸ ἐπίθεσιν».

Ο ΓΟΥΪΛΚΙ ΠΕΡΙΟΔΕΥΕΙ ΕΙΣ ΤΗΝ ΕΜΠΟΛΕΜΟΝ ΠΡΩΤΕΥΟΥΣΑΝ ΤΗΣ ΜΕΓΑΛΗΣ ΒΡΕΤΑΝΝΙΑΣ

ΛΟΝΔΙΝΟΝ, 30. (Α. Π.). —Ἀπὸ τῆς πρωΐας τῆς χθὲς ὁ κ. Γουΐλκι ἤρχισε τὴν τρίτην ἡμέραν τῆς περιοδείας ἀνὰ τὸ ἐμπόλεμον Λονδῖνον, ἐπισκεφθεὶς τὸν ὑπουργὸν τοῦ Ἐφοδιασμοῦ κ,ατόπιν τὸν ἐκ τῶν ἡγετῶν τοῦ ἐργατικοῦ κόμματος Λάσκυ καὶ παρευρεθεὶς ἀκολούθως εἰς τὴν συνεδρίασιν τοῦ γεν. συμβουλίου τῆς ἐργατικῆς ὁμάδος.

Ἀνακοίνωσις Ἱδρύματος Κοιν. Ἀσφαλίσεων σχετικῶς μὲ τὰ ἔνσημα μισθολογίας

Φέρομεν εἰς γνῶσιν τῶν κ.κ. Ἐργοδοτῶν ὅτι εἰς τὰς αἰτήσεις ἀγορᾶς ἐνσήμων καὶ ἄνωθεν τοῦ ὁριθμοῦ μητρώου δέον ν' ἀναγράφουν τὴν μισθολογικὴν περίοδον εἰς ἣν ἀνήκουν τὰ ἀγοραζόμενα ἔνσημα.

Ἐὰν ἅπαξ καθυστέρησαν τὴν ἀγορὰν ἐνσήμων μιᾶς μισθοδοτικῆς περιόδου, τοῦτο δὲν θὰ πρέπῃ νὰ τοὺς γεννήσῃ ἐμπόδιον, ἵνα ἐν συνεχείᾳ καθυστεροῦ καὶ τὰς μετέπειτα περιόδους, ἀλλὰ δύνανται ἀφίνοντες κενὴν τὴν καθυστερηθεῖσαν περίοδον, νὰ προβαίνουν εἰς τὰς ἐμπροθέσμους ἀγορὰς τῶν μετέπειτα περιόδων ἵνα μὴ ἐπιβαρύνωνται διὰ προσθέτου τέλους.

Ἐπίσης γνωρίζομεν ὅτι ἀπὸ τῆς 1ης Ἰανουαρίου ἐ.ἔ. τὸ ἀσφάλιστρον τῆς πρώτης μισθολογικῆς κλάσεως ηὐξήθη εἰς δρχ. 2.

(Ἐκ τοῦ Ἱδρύματος Κοινωνικῶν Ἀσφαλίσεων).

Ὅ,τι ὑποχρεοῦσθε νὰ γνωρίζετε

Ἡ κυκλοφορία τῶν αὐτοκινήτων

Ἡ Διεύθυνσις Ἀστυνομίας Θεσσαλονίκης ἀνακοινοῖ ὅτι Δυνάμει τῆς ὑπ' ἀριθ. 1526 ἀποφάσεως τοῦ Ὑπουργείου Σιδηροδρόμων καὶ Αὐτοκινήτων ἐπετράπη ἡ προσωρινὴ κυκλοφορία τῶν αὐτοκινήτων τῶν κάτωθι κατηγοριῶν:

Φορτηγῶν αὐτοκινήτων ἐκ συναρμολογήσεως ἐφ' ὅσον ἐπισκευαζόμενα κριθῶσι κατάλληλα καὶ ἀσφαλῆ διὰ κυκλοφορίαν.

Φορτηγῶν αὐτοκινήτων δημοσίας χρήσεως, ἅτινα ἀπώλεσαν τὸ δικαίωμα τῆς κυκλοφορίας.

Λεωφορείων καὶ ἀγοραίων ἐπιβατικῶν ἀντικατασταθέντων.

Λεωφορείων, φορτηγῶν καὶ ἐπιβατικῶν ἀγοραίων αὐτοκινήτων τιθεμένων διὰ πρώτην φορὰν εἰς κυκλοφορίαν.

Περὶ τῶν ὅρων τῆς κυκλοφορίας καὶ διὰ πᾶσαν ἄλλην πληροφορίαν, οἱ ἐνδιαφερόμενοι δέον νὰ ἀποταθῶσιν εἰς τὸ ἐνταῦθα Τμῆμα Τροχαίας κινήσεως.

(Ἐκ τῆς Διευθύνσεως Ἀστυνομίας).

Ἀνακοίνωσις

Ἀνακοινοῦται ὅτι τὴν10ην Φεβρουαρίου ἐ.ἔ. καὶ ἀπὸ τῆς 10—12 ὥρας, ἐνεργηθήσεται ἐνταῦθα καὶ εἰς τὰ Γραφεῖα τῆς Διευθύνσεως Δασῶν Γ.Δ.Μ. (Ἐκπαιδευτήρια Βαλαγιάννη) πλειοδοτικὴ δημοπρασία δι' ἐγγράφων ἐνσφραγίστων προσφορῶν πρὸς ἐνοικίασιν τοῦ ἀποκλειστικοῦ δικαιώματος τῆς ὑλοτομίας τριακοσίων εἴκοσι πέντε χιλιάδων ὀκάδων ξυλανθράκων ἐξ ἀειφύλλων πλατυφύλλων τοῦ Δημοσίου δάσους Στεφανινῶν.

Σχετικοὶ ὅροι εἰσὶ κατατεθημένοι εἰς τὰ Γραφεῖα τῆς Διευθύνσεως Δασῶν Γ. Δ.Μ. τὸ Δασαρχεῖον Θεσ)νίκης καὶ Λαγκαδᾶ καὶ Οἰκον. Ἐφορίαν Ε' Θεσ)νίκης καὶ Σωχοῦ παρ' ὧν δύνανται οἱ βουλόμενοι νὰ λάβωσι γνῶσιν.

Οἱ ἐμποροϋπάλληλοι εὐχαριστοῦν

Ἡ διοίκησις τῆς Ἑνώσεως Ἐμποροϋπαλλήλων Θεσσαλονίκης θεωρεῖ καθῆκον της ἐπιβεβλημένον ν' ἀπευθύνῃ τὰς θερμοτέρας της εὐχαριστίας καὶ τὰ ἐγκάρδια συγχαρητήριά της πρὸς τὰ μέλη τῆς Ἑνώσεως, ἅτινα μετὰ πραγματικῆς προθυμίας καὶ πατριωτικοῦ ἐνθουσιασμοῦ ἀνταξίου τῆς παραδόσεως τῆς ἐμποροϋπαλληλικῆς τάξεως, προσέφερον ζεύγη καλτσῶν καὶ χρηματικὰ ποσὰ κατὰ τὸν διενεργηθέντα ὑπὸ τῆς ὀργανώσεως ἡμῶν ἀπὸ 16—24 ἔρανον διὰ τὴν κάλτσαν τοῦ στρατιώτου.

Ὁ ἄνευ προηγουμένου ἐνθουσιασμὸς τῶν ἐργαζομένων ἐμποροϋπαλλήλων διὰ τοὺς μαχομένους ἀδελφούς μας, ἐνεποίησεν ἀρίστην ἐντύπωσιν, εἴμεθα δὲ βέβαιοι ὅτι καὶ πάντοτε θέλουσι πράξει μὲ τὴν αὐτὴν προθυμίαν τὸ πρὸς τὴν πατρίδα ἱερὸν καθῆκόν των.

Πρόσκλησις ἐπιτροπῶν ἐφεδρικῶν ἐπιδομάτων

Προσκαλοῦνται αἱ Ἐπιτροπαὶ Ἐφεδρικῶν Ἐπιδομάτων Θεσ)νίκης, ὅπως προσέλθωσιν ἢ ἀποστείλωσιν ἓν ἐκ τῶν μελῶν αὐτῶν τὸ ταχύτερον εἰς τὰ Γραφεῖα Ἐθνικῆς Προνοίας Γενικῆς Διοικήσεως Μακεδονίας.

Ὁ Ὑπουργὸς Γ.Δ.Μ.

Γ. ΚΥΡΙΜΗΣ

Εἰδοποίησις Ἑλληνικοῦ Ἐρυθροῦ Σταυροῦ

Ὑπενθυμίζομεν εἰς τὰς βουλομένας νὰ ἐγγραφοῦν εἰς τὸ Ἐθελοντικὸν Σῶμα Ε.Ε.Σ., ὅτι σήμερον εἶνε ἡ τελευταία ἡμέρα ἐγγραφῶν. Τὰ μαθήματα ἀρχίζουν τὴν προσεχῆ Τετάρτην 5ην Φεβρουαρίου καὶ ὥραν 4 μ.μ.

(Ἐκ τοῦ Γραφείου)

Οἱ μὴ ὑποστάντες ἐξέτασιν φοιτηταὶ

Οἱ φοιτηταὶ τῆς Σχολῆς Νομικῶν καὶ Οἰκονομικῶν Ἐπιστημῶν, οἵτινες λόγῳ τῆς πολεμικῆς καταστάσεως δὲν ἠδυνήθησαν νὰ ὑποστῶσι τὴν τμηματικὴν ἐξέτασιν κατὰ Νοέμβριον ἢ Δεκέμβριον π. ἔ., δύνανται κατ' ἀπόφασιν τῆς σχολῆς νὰ ἐξετασθῶσι κατὰ τὸ τρίτον 10ήμερον τοῦ Φεβρουαρίου ἐ. ἔ. ὑποβάλλοντες σχετικὴν αἴτησιν μέχρι τῆς 18ης τοῦ ὡς ἄνω μηνός.

Ἄλλη ἐξεταστικὴ περίοδος δὲν πρόκειται νὰ δοθῇ εἰς τοὺς ὡς ἄνω φοιτητάς.

Θεσ)νίκη τῇ 25—1—41

(Ἐκ τῆς Γραμματείας)

Ἀνακοίνωσις

Τὸ ἐν Θεσ)νίκῃ Ὑπ)μα τῆς Ἀγροτικῆς Τραπέζης τῆς Ἑλλάδος τὴν 3ην Φεβρουαρίου ἐ. ἔ' ἡμέραν Δευτέραν καὶ ὥραν 12ην ἐκποιεῖ 5000 περίπου ὀκάδας σιτοσπόρου, κριθῆς καὶ ὑπολειμμάτων βρώμης κλπ. Οἱ ὅροι καὶ τὰ δείγματα εἶνε κατατεθειμένα εἰς τὰ Γραφεῖα τοῦ Ὑποκαταστήματος.

ΑΓΡΟΤΙΚΗ ΤΡΑΠΕΖΑ ΤΗΣ ΕΛΛΑΔΟΣ

ΥΠΟΚΑΤΑΣΤΗΜΑ ΘΕΣ)ΝΙΚΗΣ

Τὰ ἀδήλωτα αὐτοκίνητα

Ἡ Διεύθυνσις Ἀστυνομίας Θεσ)νίκης ἀνακοινοῖ ὅτι: Δυνάμει τῆς ὑπ' ἀριθμὸν 16)3)73 ἐ. ἔτους διαταγῆς τοῦ Ὑφυπουργείου Δημοσίας Ἀσφαλείας, ὑποχρεοῦνται ἅπαντες οἱ ἰδιοκτῆται τῶν μὴ ἐπιταχθέντων αὐτοκινήτων πάσης κατηγορίας (φορτηγῶν, δημοσίας ἢ ἰδιωτικῆς χρήσεως, λεωφορείων καὶ ἐπιβατικῶν δημοσίας καὶ ἰδιωτικῆς χρήσεως, εἴτε ταῦτα εὑρίσκονται ἐν χρήσει εἴτε μὴ ὅπως ἐντὸς πενθημέρου παρουσιασθῶσιν αὐτοπροσώπως εἰς τὸ ἐνταῦθα Τμῆμα Τροχαίας Κινήσεως (ὁδὸς Πολωνίας) καὶ δηλώσωσιν ὑπευθύνως τὰ παρ' αὐτῶν κατεχόμενα αὐτοκίνητα, λαμβάνοντες ἔγγραφον βεβαίωσιν τῆς τοιαύτης δηλώσεώς των.

Ἐν περιπτώσει στρατεύσεως ἢ δεδικαιολογημένης ἀπουσίας τὴν δήλωσιν θὰ ὑποβάλωσιν ἢ οἱ νόμιμοι πληρεξούσιοι ἢ ἀντιπρόσωποι αὐτῶν.

Ἡ μὴ ἐντὸς τῆς προθεσμίας ὑποβαλόντες τὰς ἀνωτέρω δηλώσεις θὰ διώκωνται ἐπὶ παραβάσει στρατιωτικῆς ἐντολῆς.

(Ἐκ τῆς Διευθύνσεως Ἀστυνομίας).

Πατριωτικαὶ εἰσφοραὶ ὑπὲρ τοῦ ἀγῶνος

Ἡ Ε.Ο.Ν. Μεσημερίου Ἐπανωμῆς συνεχίζουσα τὴν πατριωτικὴν δρᾶσιν της ἀπέστειλε διὰ τοῦ διοικητοῦ τοῦ ἐκεῖ σχηματισμοῦ συναγωνιστοῦ Β. Παπαδοπούλου τὰ κάτωθι χρηματικὰ ποσὰ καὶ εἴδη προσφερθέντα παρὰ τῶν κατοίκων τοῦ χωρίου τούτου.

Δραχ. 1605 προϊὸν καλάντων, Σ. Παπαδοπούλου ὑποκάμισον, Ε. Τσακαλίδου κάλτσες μάλ., Ε. Τσαμασλῆ κάλτσες μάλ., Μ. Παπαδοπούλου προσόψι, Α. Παπαδόπουλος δραχ. 40, Κ. Παπαδοπούλου κάλτσες μάλ., Α. Μανατίδου κάλτσες μάλ., Τρ. Σεμελίδου, Π. Παπαδοπούλου, Μ. Καραπουλουτίδου, Α. Ἀμανετίδου, Κ. Γκλαβέρη, Ι. Βουλτσάκης ἀνὰ ἓν ζεῦγος κάλτσες, Ι. Παπαδόπουλος, Χρ. Μαρμαρίδης, Β. Καραπουλουτίδου ἀνὰ δραχ. 50, Λ. Τσαμασλῆς δρχ. 14, Γ. Λέλεκας 300 καὶ κάλτσες, Κ. Πασχαλίδου δρχ. 50, κάλτσες, Θ. Μαλαμᾶς, Ι. Παπαδόπουλος ἀνὰ 1 ζ. κάλ., Ε. Εὐθυμιάδου δρχ. 20, Δ. Λέλεκας δρ. 1023, 6 ζ. κάλ., Π. Παπαδοπούλου δρχ. 500, 2 ζ. κάλ., Π. Καραπουλιτίδης 372 δρχ., Γ. Εὐθυμιάδης 240, Ν. Σεμελῆς 196, Χρ. Παπαδόπουλος 140, Π. Παπαδόπουλος 133, Κ. Χουλιάρας 183, Λ. Τσακαλίδης 140, Κ. Κρεωνᾶς 140, Κ. Μπάρμπας 217, Χ. Καραπουλιτίδης, Ι. Παπαδόπουλος, Γ. Παπαδόπουλος, Ι. Ἀβραμίδης ἀνὰ δρ. 133, Ἀχ. Καραπουλιτίδης 161, Σ. Στάγκος 189, Α. Στάγκος 189, Π. Παπατσαμασλῆς 330, Γ. Παπαδόπουλος 126, Σ. Παπαδόπουλος 183, Χ. Νεραντζῆς 175, Π. Καραπουλουτίδης 275, Α. Καραπουλουτίδης 210, Γ. Σεμελίδης 126, Χ. Σεμελίδης 161, Γ. Καραπουλουτίδης 273, Π. Ψωμιάδης 126, Π. Τσαουσίδης 160, Γ. Τσαουσίδης 91, Σ. Στάγκος 63, Ι. Παπαδόπουλος 273, Ε. Σεμελίδης 168, Ν. Γαλατσίδας 273, Γ. Καραθανάσης 196, Σ. Κούρας 238, Μ. Κυρίτσης 189, Μ. Μαρμαρίδου, Κ. Τσαμασλῆς, Ι. Κούρας, Δ. Λέλεκας ἀνὰ δρ. 133, Χ. Μπάρμπας 161, Γ. Χιώτης 119, Στ. Παπαδόπουλος 162, Ν. Παλατόγλου 280, Ν. Καναβάρης 140, Η. Σεμελῆς 154, Α. Λέλεκα 126, Μ. Χάρος 266, Κ. Μαρμαρίδης 175, Γ. Μαρμαρίδης 140, Χρ. Τσαμασλίδης 210, Γ. Μπαλατόγλου 147, Ι. Σεμελίδης 105, Σ. Μιχαηλίδης 238, Σ. Σαριανίδης 105, Π. Ψωμιάδης 105, Ε. Πασχαλίδης 105, Χ. Πασχαλίδης 280, Ι. Παπαδόπουλος 140, Ι. Καραπουλουτίδης 154, Λ. Καραγιώργης, Ξ. Ξενάκης, Α. Ναθαναὴλ ἀνὰ δρ. 140, Καραθανάσης 245, Ε. Σεμελῆς 203, Ν. Χαμαντσόγλου 112, Αἰδινλῆς 76, Δ. Τσιμπᾶς 155, Κ. Τσελικὸς 162, Ι. Σιδηρᾶς 105, Η. Σιδηρᾶς 120, Κ. Ἐμμανουηλίδης 182, Β. Παπαδόπουλος 280, Θ. Παπαδόπουλος 160, Σ. Παπαδοπούλου 133, Γ. Σαββίδης 91, Θ. Εὐθυμιάδης 70, Γ. Ὀρφανίδης 245, Α. Λέλεκας 224, Μαλτέμης 133, Μαλαμᾶς 301, Δ. Καραθανάσης 100, Ε. Σαριανίδου 20, Α. Μπάρμπα 100, Κ. Σιδερᾶς 50, ἐκ λαχνοῦ μερίμνῃ τῆς Ε.Ο.Ν. 300.

Ἡ Π.Υ.Α.Μ. εὐχαριστεῖ τοὺς πατριώτας δωρητὰς διὰ τὴν πρόθυμον ὑποστήριξιν τοῦ ἔργου τῆς ΕΟΝ., συγχαίρει δὲ τοὺς φαλαγγίτας διὰ τὴν δραστηριότητά των.

ΔΩΡΕΑΙ ΠΡΟΣ ΤΗΝ ΠΥΑΜ.

Ἀνώνυμος μπαστοῦνι, λόχος ΕΟΝ. Χορτιάτη 45 ζ. μάλλινες κάλτσες, Λεονταρίδης 4 ζεύγη κάλτσες μάλ., Κα Πανταζίδου 2 μπαστούνια, Ι. Παλαμόρης 3 κουκοῦλες, κάλτσες μάλ., ζωνάρια 3, Ε. Γκίμπελ 2 δεκανίκια, 5 βιβλία, 17 περιοδικά, Μ. Μορφοπούλου 2 μπαστούνια, Ν. Μαργαρόπουλος 2 μπαστούνια, Αἰμ. Θεοδωρίδου μπαστοῦνι, Δ. Δαμιανίδου 2 ζ. κάλτσες μάλ., Α. Παπαντίνα καπέλλο παιδικό, παλτὸ παιδικό, παντελόνι παιδικό, Θ. Σαμαρᾶ μπαστοῦνι.

Ἡ Π.Υ.Α.Μ. εὐχαριστεῖ θερμῶς.

(Ἐκ τῆς Δ)σεως τῆς ΠΥΑΜ.)

ΕΙΣ ΤΗΝ ΦΑΝΕΛΛΑΝ ΤΟΥ ΣΤΡΑΤΙΩΤΟΥ

Εἰς μνήμην τοῦ ἐκλιπόντος Μεγάλου Ἕλληνος Κυβερνήτου ὁ Κος Ἀναστ. Βακαλόπουλος ἀρχιμηχανικὸς Ε. Ε. Κ. ἀπέστειλεν εἰς τὴν Φανέλλαν τοῦ Στρατιώτου δρ.1000

Ζωὴ Ἰωαννίδου δρ. 200 περιεχόμενον τοῦ κουμπαρᾶ της, Κλεάνθη Ἰωαννίδου δρ. 200 περιεχόμενον τοῦ κουμπαρᾶ της, Ἰορδάνης Παρασκευόπουλος φωτογρ. Βερροίας δρ. 400, Συναγωγὴ Καράσσο 500, Κα Ραχὴλ Ἀλαλούφ 12 ζ. κάλτσες. Ἐπιτροπὴ Κυριῶν Φανέλλας Στρατιώτου Ἀρναίας κάλτ. ζ. 235, κολόβ. 25, κουκοῦλες 11.

Τὸ Διοικ. Συμβούλιον τῆς Φανέλλας τοῦ Στρατιώτου εὐχαριστεῖ θερμῶς τοὺς εὐγενεῖς δωρητάς.

ΚΗΔΕΙΑΙ

Τὴν προσφιλῆ μας μητέρα ΚΑΛΛΙΟΠΗΝ Β. ΜΠΕΤΣΟΥ ἐτῶν 68 θανοῦσαν χθὲς κηδεύομεν σήμερον ἐκ τοῦ Ἱεροῦ Ναοῦ Εὐαγγελιστρίας περὶ ὥραν 4 μ.μ.

Τὰ τέκνα: Κ. Μπέτσος, Ι. Μπέτσος, Μαρίκα Σκαρλάτου Χαρ. Σκαρλάτου, Κατίνα Μπέτσου, Ἀλίκη Πίσια.Οἱ ἔγγονοι.

ΚΛΙΝΙΚΗ ΧΑΡΙΤΑΝΤΗ

Ἐξακολουθεῖ ἀνελλιπῶς τὴν λειτουργίαν της παρέχουσα πλήρη ἀσφάλειαν ὡς καὶ πρότερον.

Ὁ κ. ΦΡΑΓΚΟΠΟΥΛΟΣ

Ὁ ὀφθαλμίατρος κ. Φραγκόπουλος ἐπανῆλθεν ἐκ τοῦ ταξιδίου του καὶ ἐπαναλαμβάνει τὰς ἐργασίας του.

ΓΑΙΟΣΑΚΚΟΙ

κατάλληλοι διὰ καταφύγια πωλοῦνται

Βεροίας 2 ἀριθ. τηλ. 56—54

Ο ΙΑΤΡΟΣ κ. ΑΓΓΕΛΟΣ ΚΑΛΛΙΔΗΣ

Ὁ ἰατρὸς κ. Ἄγγελος Καλλίδης Μαιευτὴρ—Γυναικολόγος, ἐπέστρεψεν ἐκ τοῦ ταξειδίου του καὶ ἐπαναλαμβάνει τὰς ἐργασίας του. Καρόλου Ντὴλ ἀρ. 18.

Ὁ κ. ΤΑΛΙΑΝΙΔΗΣ

Ὁ ἰατρὸς κ. Πάνος Ταλιανίδης δέχεται εἰς τὴν ἰδίαν ὡς καὶ πρότερον κατοικίαν του Ἀριστοτέλους 5. ἀρ. τηλ. 35-08.

ΠΑΤΡΙΩΤΑΙ ΚΑΠΝΙΣΤΑΙ,

Στερηθῆτε ἔστω καὶ ἕνα πακετάκι σιγάρα τὴν ἑβδομάδα γιὰ νὰ χαρίσετε τὴ χαρὰ σ' ἕνα ΗΡΩΑ.

Μὴ ξεχνᾶτε πὼς τὰ γενναῖα ἀδέλφια μας ποὺ νοσηλεύονται στὰ νοσοκομεῖα καὶ ποὺ τὰ τραύματά τους ἀπὸ τὶς σφαῖρες τῶν ἀνάνδρων τοὺς ἀναγκάζουν νὰ μείνουν μακρυὰ ἀπὸ τὴν πρώτη γραμμὴ μέσα στοὺς καπνοὺς τοῦ σιγάρου ξεχνοῦν τὴ μοναξιά τους, ξεχνοῦν τὸν πόνον τους.

Ρίχνετε τὰ πακετάκια σας στὰ εἰδικὰ κουτιὰ τῆς ΠΥΑΜ. τὰ ὁποῖα μποροῦν νὰ γίνουν ἂν τὸ θελήσετε μιὰ ἀστείρευτη πηγὴ χαρᾶς τῶν ἀδελφιῶν μας.

(Π.Υ.Α.Μ.)

ΑΙ ΕΙΣΑΓΩΓΑΙ ΠΡΟΪΟΝΤΩΝ ΕΜΜΕΣΩΣ ΕΙΣ ΓΕΡΜΑΝΙΑΝ

ΣΥΖΗΤΗΣΙΣ ΕΙΣ ΤΗΝ ΒΟΥΛΗΝ

ΛΟΝΔΙΝΟΝ, 30. (Α Π.).— Κατόπιν τῆς γενομένης χθὲς ἀποκαλύψεως ὅτι γίνονται μεγάλαι ἐξαγωγαὶ διαφόρων εἰδῶν ἐξ Ἡνωμένων Πολιτειῶν εἰς Ρωσσίαν καὶ ὅττι δυνατὸν τὰ εἴδη ταῦτα, καθὼς καὶ τὰ προερχόμενα ἐξ ἄλλων πηγῶν, νὰ ἀποστέλλωνται ἀκολούθως εἰς μεγάλας ποσότητας εἰς τὸν ἐχθρόν, ἐγένετο σήμερον ἐν τῇ Βουλῇ συζήτησις ἐπὶ τοῦ ἰδίου ζητήματος. Εἷς βουλευτὴς ἠρώτησεν ἂν εἶνε ἀληθὲς ὅτι μεγάλαι ποσότητες ἐλαίου ἐκ Κίνας ἐξάγουν εἰς Ρωσσίαν, ὁ ὑπουργὸς κ. Ντάλτον ἀπήντησεν ὅτι ἡ κινεζικὴ κυβέρνησις κρατεῖ τακτικῶς τὴν βρεταννικὴν ἐνήμερον τῶν εἰς τὴν Σοβιετικὴν Ρωσσίαν ἀποστολῶν ἐλαίου. Αἱ ποσότητες δὲ αὗται δὲν εἶνε ὑπερβολικαί. Ἐλήφθησαν κατηγορηματικαὶ διαβεβαιώσεις, τόσον ἐκ μέρους τῆς Ρωσσίας, ὅσον καὶ ἐκ μέρους τῆς Κίνας, ὅτι τὰ ἔλαια δὲν ἐπανεξάγονται ἐκ Ρωσσίας. Τὰ ἔλαια δὲ ταῦτα χρησιμοποιοῦνται εἰς τὴν βιομηχανίαν τῶν χρωμάτων. Ἄλλος βουλευτὴς ἠρώτησεν ἂν ἡ Πορτογαλία ἐπανεισήγαγε σημαντικὰ ποσὰ ἐκ τῶν εἰσαγωγῶν της εἰς τὰς ξένας πόλεις, καὶ τοῦ ἐδόθη ἡ ἀπάντησις ὅτι αἱ εἰσαγόμεναι ποσότητες δὲν εἶνε ἐπαρκεῖς δι' ἐπανεξαγωγήν, προοριζόμεναι μόνον διὰ τὴν ἐπιτόπιον κατανάλωσιν.

ΝΕΑΙ ΔΙΑΛΛΑΚΤΙΚΩΤΑΤΑΙ ΔΗΛΩΣΕΙΣ ΤΟΥ ΙΑΠΩΝΟΣ ΥΠΟΥΡΓΟΥ ΜΑΤΣΟΥΟΚΑ ΖΗΤΕΙ ΣΥΝΕΡΓΑΣΙΑΝ ΜΕ ΤΗΝ ΑΜΕΡΙΚΗΝ

ΤΟΚΙΟ, 30. (Α. Π.).— Μετὰ τὴν δριμεῖαν γλῶσσαν, τὴν ὁποίαν μετεχειρίσθη ὁ ὑπουργὸς τῶν Ἐξωτερικῶν κ. Ματσουόκα πρό τινος εἰς τὸν λόγον του ἐναντίον τῆς στάσεως τῆς Ἀμερικῆς ἀπέναντι τῆς Ἰαπωνίας, ὡμίλησε σήμερον ὑπὸ διαλλακτικώτερον πνεῦμα εἰς τὴν ἐπιτροπὴν τοῦ προϋπολογισμοῦ, εἰπὼν ὅτι δὲν ἀποκρούει τὴν συνεργασίαν εὐρωπαϊκῶν καὶ ἀμερικανικῶν δυνάμεων, αἱ ὁποῖαι κατενόησαν τὸ ἐνδιαφέρον τὸ ὁποῖον ἔχει ἡ Ἰαπωνία εἰς τὴν Κίναν καὶ συμπαθοῦν πρὸς τοὺς σκοπούς της. Ὁ κ. Ματσουόκα ἀνέφερεν ὅτι εἶνε πλάνη νὰ ὑποτίθεται ὅτι ἡ Ἰαπωνία ἐζήτησε νὰ ἔχῃ ἡγεσίαν εἰς τὴν Ἀνατολικὴν Ἀσίαν ὑπὸ τὴν ἰδιότητα κατακτητοῦ καὶ ὅτι ἐκεῖνοι οἱ ὁποῖοι ὁμιλοῦν περὶ τῆς ὠμῆς βίας δὲν κατανοοῦν τὴν νοοτροπίαν τῶν ἀσιατικῶν λαῶν. Ἡ ἀνθρωπότης ὁλόκληρος ἔπρεπε νὰ συμπαθῇ τοὺς Ἰάπωνας, εἶπεν ὁ κ. Ματσουόκα, διὰ τὰς προσπαθείας τὰς ὁποίας καταβάλλει πρὸς τὸν σκοπὸν νὰ ἀποκτήσῃ ἕκαστον ἔθνος τὴν προσήκουσαν εἰς αὐτὸ θέσιν ἐν τῇ σφαίρᾳ τῆς Ἀνατολικῆς Ἀσίας. Ἴσως τὸ μέγα αὐτὸ ἰδεῶδες, ἀπὸ τὸ ὁποῖον ἐμπνέεται ἡ αὐτοκρατορία μας, θὰ ἦτο ἐφαρμοστὸν εἰς ὁλόκληρον τὸν κόσμον. Ἂν αἱ Ἡν. Πολιτεῖαι ἐμπνέωνται ὑπ' αὐτοῦ τοῦ ἰδεώδους, θὰ ἔπρεπε νὰ ἀφοσιωθοῦν εἰς ἀνάλογον ἔργον ἐν τῷ δυτικῷ ἡμισφαιρίῳ».

ΚΛΙΝΙΚΗ ΠΑΘΟΛΟΓΙΚΗ

ΙΑΤΡΟΥ Α. ΧΑΡΙΤΑΝΤΗ

ΔΙΕΥΘΥΝΤΟΥ ΠΑΘΟΛΟΓΙΚΟΥ ΤΜΗΜ. ΤΟΥ ΔΗΜΟΤΙΚΟΥ ΝΟΣΟΚΟΜΕΙΟΥ

ΝΟΣΗΜΑΤΑ ΠΑΘΟΛΟΓΙΚΑ :(Στομαχοεντερικά, ἡπατικό, καρδιακα, πνευμονικό, νεφρικά, ὀξέα καὶ χρόνια πυρετικὰ καὶ ἐν γένει ὅλα τὰ παθολογικὰ νοσήματα πλὴν τῶν μεταδοτικῶν)

ΩΡΑΙ ΙΑΤΡΕΙΟΥ: 11—1.30 καὶ 5—7 μ. μ.

Ὁδὸς Ἀριστοτέλους 28. Τηλέφ. 22—60

ΟΑΓΓΛΟΣ ΥΠΟΥΡΓΟΣ ΤΩΝ ΠΛΗΡΟΦΟΡΙΩΝ ΕΠΛΕΞΕ ΤΟ ΕΓΚΩΜΙΟΝ ΤΟΥ ΙΩ. ΜΕΤΑΞΑ

"ΜΕΤΑ ΣΕΒΑΣΜΟΥ ΠΡΟΣΚΛΙΝΟΜΕΝ ΠΡΟΣ ΤΗΝ ΜΝΗΜΗΝ ΤΟΥ ΜΕΓΑΛΟΥ ΑΝΔΡΟΣ"

ΛΟΝΔΙΝΟΝ, 30. — (Α. Π.). — Ὁ ὑπουργὸς τῶν Πληροφοριῶν κ. Νίκολσον, ὡμίλησεν ἀπόψε ἀπὸ τοῦ ραδιοφωνικοῦ σταθμοῦ τοῦ Λονδίνου, πλέξας τὸ ἐγκώμιον τοῦ ἀποθανόντος πρωθυπουργοῦ Μεταξᾶ. «Εἶνε ἀνωφελὲς νὰ ἰσχυρισθῶμεν, εἶπεν, ὅτι ἡ ἀπώλεια τοῦ ἰσχυροῦ αὐτοῦ ἀνδρὸς δὲν εἶνε σοβαρὸν πλῆγμα διὰ τὴν συμμαχικήν μας ὑπόθεσιν. Ἀναλαβὼν τὴν ἀρχὴν τὸ 1936 ὁ Μεταξᾶς εὗρε τὴν Ἑλλάδα σπαρασσομένην ἀπὸ τὰς ἐσωτερικὰς ἔριδας. Ἐντὸς ὀλίγων ἐτῶν κατώρθωσε νὰ ἠλεκτρίσῃ τὴν χώραν, κατώρθωσε νὰ τῆς ἐμπνεύσῃ πεποίθησιν εἰς τὰς ἑλληνικὰς παραδόσεις καὶ νὰ τὴν καταστήσῃ ἰσχυρὰν νὰ δυνηθῇ νὰ ἀντιμετωπίσῃ, μὲ τὴν χώραν ἡνωμένην ὄπισθέν του, τὴν μεγαλυτέραν δοκιμασίαν, πρὸ τῆς ὁποίας εὑρέθη ποτὲ ἡ Ἑλλάς.

»Ὁ Μεταξᾶς ἦτο βαθὺς γνώστης τῆς στρατιωτικῆς ἐπιστήμης. Ἡ Ἑλλάς, ὄχι μόνον ὑπερησπίσθη τὰ σύνορά της, ἀλλὰ κατήνεγκε κατὰ τῆς Ἰταλίας τὸ πρῶτον ἀπὸ τὰ πολλὰ θανάσιμα πλήγματα, τὰ ὁποῖα ἔλαβεν αὐτή.

»Ἡμεῖς οἱ ἐν Ἀγγλίᾳ μετὰ σεβασμοῦ προσκλίνομεν πρὸς τὴν μνήμην τοῦ ἐκλιπόντος μεγάλου ἀνδρός.

»Ἂν ὁ Μεταξᾶς ἀπέθνησκε πρὸ τεσσάρων μηνῶν, ἡ ἀπώλειά του θὰ ἦτο πράγματι ἀνεπανόρθωτος. Σήμερον, ὁπότε τὸ ἔργον του ἔχει ἀποθέσει τὴν σφραγῖδα τῆς νίκης εἰς τὸν ἑλληνικὸν στρατόν, δὲν ἔχομεν νὰ λυπηθῶμεν, παρὰ μόνον τὴν ἀπώλειαν ἑνὸς μεγάλου πολιτικοῦ ἀνδρὸς καὶ μεγάλου στρατηγοῦ, ἐκλιπόντος τὴν στιγμήν, καθ' ἣν εὑρίσκετο εἰς τὸν κολοφῶνα τῆς δόξης του καὶ τὸ ἔργον του ἐστέφετο ὑπὸ τῆς ἐπιτυχίας».

Ο ΣΤΑΘΜΟΣ ΤΗΣ ΑΓΚΥΡΑΣ, ΕΙΣ ΕΝΔΕΙΞΙΝ ΤΙΜΗΣ ΕΤΗΡΗΣΕ ΣΙΓΗΝ ΟΛΙΓΩΝ ΣΤΙΓΜΩΝ ΔΙΑΚΟΨΑΣ ΤΗΝ ΕΚΠΟΜΠΗΝ ΤΩΝ ΕΙΔΗΣΕΩΝ ΤΩΝ

ΑΓΚΥΡΑ, 30. (Α.Π.).—Ὁ ραδιοφωνικὸς σταθμὸς τῆς Ἀγκύρας διέκοψε ψὲς τὴν ἐκπομπὴν τῶν εἰδήσεών του, τηρήσας ὀλίγων στιγμῶν σιγήν, εἰς ἔνδειξιν τιμῆς πρὸς τὴν μνήμην τοῦ ἀποθανόντος πρωθυπουργοῦ Μεταξᾶ. Ὁ ἐκφωνητὴς ἐξῆρε κατόπιν, τὰς ἀρετὰς τοῦ πολιτικοῦ καὶ θερμοῦ πατριώτου.

ΕΙΣ ΤΗΝ ΚΩΝ)ΠΟΛΙΝ

ΚΩΝ)ΠΟΛΙΣ, 30. (Α.Π.).—Ἡ εἴδησις τοῦ θανάτου τοῦ Μεταξᾶ μετεδόθη ἀστραπιαίως εἰς τὴν πόλιν, προξενήσασα ὀδύνην ἐξαιρετικήν, τόσον εἰς τὴν ἑλληνικὴν παροικίαν, ὅσον καὶ μεταξὺ τοῦ τουρκικοῦ πληθυσμοῦ. Ἀπὸ τῆς στιγμῆς, ἀφ' ἧς ἐγνώσθη ὁ θάνατος τὸ γεγονὸς ἀποτελεῖ τὴν μοναδικὴν συζήτησιν εἰς ὅλους τοὺς κύκλους τῆς Κων)πόλεως.

ΖΗΤΗΜΑ ΧΡΟΝΟΥ Η ΑΠΕΛΕΥΘΕΡΩΣΙΣ ΤΗΣ ΜΑΡΤΥΡΙΚΗΣ ΔΩΔΕΚΑΝΗΣΟΥ

Η ΦΡΟΥΡΑ ΤΗΣ ΕΙΝΕ ΚΑΤΑΔΙΚΑΣΜΕΝΗ

ΛΟΝΔΙΝΟΝ, 30. (Α. Π.)—Ὁ Ντάναυ Κάουϊ εἰς τὴν ἐφημερίδα «Στάρ» ὁμιλεῖ περὶ τῆς καταδικασμένης ἰταλικῆς φρουρᾶς τῶν Δωδεκανήσων, περὶ τοῦ ἀρχαιοτάτου πολιτισμοῦ τῶν νήσων τούτων καὶ εἶτα ἐξιστορεῖ τὰ τῆς καταλήψεως αὐτῶν ὑπὸ τῆς Ἰταλίας.

Ἡ Ἰταλία, λέγει, οὐδεμίαν θέσιν εἶχεν ἐκεῖ, ἀλλ' ἔκαμε πολὺν θόρυβον περὶ τῆς ἀποικιακῆς της ἀποστολῆς καὶ τὰ συναφῆ καὶ οἱ Εὐρωπαῖοι πολιτικοὶ ὑπεχώρησαν.

ΤΟ ΣΚΟΠΟΣ ΤΟΥ

Ὁ κύριος σκοπὸς τοῦ Μουσσολίνι ἦτο νὰ προετοιμάσῃ περίπτωσιν ὡς ἡ σημερινή. Ὁ ἀτυχὴς πληθυσμὸς ὑπεδουλώθη εἰς μίαν συγκεντρωμένην στρατοκρατίαν. Ἡ οἰκονομικὴ κατάστασις τῶν νήσων ἐπεδεινώθη καὶ οἱ νησιῶται εὑρίσκοντο πάντοτε εἰς μίαν κατάστασιν παθητικῆς ἐξεγέρσεως, ἐνῶ ὁ Μουσσολίνι ἀπέστελλεν ἐκεῖ συνεχῶς τυράννους ὡς διοικητάς. Ἐν τῷ μεταξὺ συνεχίζετο ἡ στρατιωτικοποίησις τῶν νήσων.

ΤΟ ΦΑΣΙΣΤΙΚΟΝ ΨΕΥΔΟΣ

Ὁ κόσμος θὰ πληροφορηθῇ μὲ ἐνδιαφέρον καὶ εἶτα μὲ τινὰ ἀνησυχίας ὅτι μεγάλη ἀεροπορικὴ βάσις ἱδρύθη ἐκεῖ. Οἱ Εὐρωπαῖοι πολιτικοὶ κατηρῶντο πιθανῶς ἑαυτούς. Ἂν ὁ Μουσσολίνι ἀπεφάσιζε νὰ πολεμήσῃ, θὰ ἠδύνατο νὰ κυριαρχήσῃ τῆς ἀνατολικῆς Μεσογείου. Ἀλλ' ἅπαξ ἔτι οἱ πολιτικοὶ ἔσφαλον. Εὐθὺς ὡς ἡ Ἰταλία εἰσῆλθεν εἰς τὸν πόλεμον, ἀπεκαλύφθη ὅτι ἡ Δωδεκάνησος δὲν ἦτο ἄλλο τι παρὰ ἓν φασιστικὸν ψεῦδος.

Τὰ Ἰταλικὰ ἀεροπλάνα ἀπεγειοῦντο ἐκεῖθεν διὰ νὰ βομβαρδίσουν σημεῖα τῆς Παλαιστίνης καὶ τῆς Ἀραβίας, ἐπιστρέφοντα κατερρακωμένα. Ὀλίγα τινὰ ὑποβρύχια ἔκαμαν πιθανὸν τὸ τελευταῖον των ταξίδιον εἰς τὴν Ρόδον καὶ τὰς λοιπὰς νήσους. Οὐδεμία πράγματι προσπάθεια ἐγένετο διὰ νὰ παρεμποδισθοῦν αἱ ἀγγλικαὶ συγκοινωνίαι.

ΤΟ ΜΕΓΑΛΥΤΕΡΟΝ

Ἐν συνεχείᾳ λέγει ὅτι ὁ Μουσσολίνι ἔπραξε τὸ μεγαλύτερον σφάλμα νὰ ἐπιτεθῇ κατὰ τῆς Ἑλλάδος. Συνεπείᾳ τούτου αἱ Ἰταλικαὶ βάσεις τῆς Δωδεκανήσου ἀπεμονώθησαν τελείως ἀπὸ τὰς πηγὰς τοῦ ἐφοδιασμοῦ των. Σήμερον πᾶσα ὀβὶς καὶ πᾶσαν σφαῖρα ριπτομένη ἀπὸ τὴν Ἰταλικὴν φρουρὰν εἶνε μία ἀπώλεια, διότι δὲν δύναται νὰ ἀντικατασταθῇ.

Ἐπομένως, λέγει, ἡ ἔλλειψις Ἰταλικῶν εἰδήσεων ἐκ τῶν Δωδεκανήσων εἶνε εὐνοϊκὴ δι' ἡμᾶς. Πράγματι εἶνε ζήτημα ὀλίγου χρόνου μόνον, καθ' ὃν οἱ σφετερισταὶ θὰ ἐξαναγκασθοῦν νὰ παραδοθοῦν καὶ αἱ ὡραῖαι νῆσοι νὰ καταστοῦν καὶ πάλιν εὐτυχεῖς.

ΕΠΙΚΕΙΤΑΙ

ΛΟΝΔΙΝΟΝ, 30. (Α. Π.)—Τὸ Ρώϋτερ πληροφορεῖται ἐξ Ἀλεξανδρείας ὅτι ὁ Πατριάρχης Χριστόφορος εἰς λόγον του ἐν τῷ συνεδρίῳ τῆς Ἑνώσεως τῶν Δωδεκανησίων εἶπεν ὅτι ἡ ἀπελευθέρωσις τῆς Δωδεκανήσου ἐπίκειται, χάρις εἰς τὴν συμμαχίαν Μ. Βρεταννίας καὶ τῆς Ἑλλάδος.

ΠΟΥ ΟΦΕΙΛΕΤΑΙ Η ΕΛΕΥΣΙΣ ΤΩΝ ΦΑΣΙΣΤΩΝ ΥΠΟΥΡΓΩΝ ΕΙΣ ΤΟ ΑΛΒΑΝ. ΜΕΤΩΠΟΝ

ΛΟΝΔΙΝΟΝ, 30. (Α. Π.).—Τὸ Ρώϋτερ μεταδίδει ὅτι ἡ αἰφνιδία ἀναχώρησις τόσων πολλῶν φασιστῶν ἀρχηγῶν διὰ τὸ ἀλβανικὸν μέτωπον ἑρμηνεύεται εἰς τοὺς ἐνταῦθα καλῶς πληροφορημένους κύκλους ὡς ὀφειλομένη εἴτε εἰς τὴν ἀνάγκην τῆς ὑποστηρίξεως τοῦ καταπεσόντος ἠθικοῦ τῶν ἰταλικῶν στρατευμάτων εἴτε εἰς τὴν ἐπιθυμίαν, ἥτις καταβάλλεται ὅπως πεισθῇ ὁ ἰταλικὸς λαὸς ὅτι ἡ πολιτικὴ τοῦ Μουσσολίνι δὲν ἐπηρεάζεται πλέον ἀπὸ ἡγέτας, οἵτινες ἔχασαν τὸ κῦρος των. Δυνατόν, λέγουν οἱ ἀνωτέρω κύκλοι, ἀμφότεραι αἱ ἐξηγήσεις αὐταὶ νὰ εἶνε ὀρθαί. Τονίζεται ἐπὶ πλέον ὅτι τώρα ὁπότε τὰ γερμανικὰ στρατεύματα φθάνουν εἰς Ἰταλίαν, ἡ δυνατότης διὰ τὸν δευτερεύοντα συνεταῖρον τοῦ Ἄξονος νὰ ἀκολουθήσῃ ἐξωτερικὴ πολιτικὴ ἀνεξάρτητος ἔχει σχεδὸν ἐκμηδενισθῆ. Ὡς ἐκ τούτου δὲν ὑπάρχει πλέον ἀνάγκη νὰ διατηρῆται ἓν Ἰταλικὸν ὑπουργεῖον Ἐξωτερικῶν.

ΕΙΡΩΝΙΚΑ ΣΧΟΛΙΑ ΞΕΝΩΝ ΔΗΜΟΣΙΟΓΡΑΦΩΝ

ΛΟΝΔΙΝΟΝ, 30. (Α. Π.).—Τὸ Ρώϋτερ μεταδίδει ὅτι ξένοι δημοσιογράφοι σχολιάζοντες σήμερον τὰ τῆς ἀποστολῆς τοῦ Τσιάνο εἰς τὸ μέτωπον, ἔλεγον εἰρωνικῶς ὅτι ἡ Ἰταλία μὴ ἔχουσα πλέον ἰδικήν της ἐξωτερικὴν πολιτικήν, πλὴν τῆς γερμανικῆς, δύναται νὰ ἀπαλλαγῇ τῶν ὑπηρεσιῶν τοῦ Τσιάνο. Εἶνε πιθανόν, ἔλεγον οἱ ξένοι δημοσιογράφοι, ὅτι ὁ Τσιάνο ἀφοῦ ἀναλάβῃ ἐπί τινα χρόνον ἐνεργὸν ὑπηρεσίαν εἰς τὸ ἐν Ἀλβανίᾳ μέτωπον, θὰ εὑρεθῇ βραδύτερον εἰς τὰς Ἀθήνας φιλοξενούμενος τῆς ἑλληνικῆς κυβερνήσεως κατὰ τὴν διάρκειαν τοῦ πολέμου. Θὰ ἐφοδιασθῇ μετέπειτα μὲ εἰσιτήριον ἐπιστροφῆς ὁμοῦ μὲ τοὺς ἄλλους Ἰταλοὺς αἰχμαλώτους.

ΤΑ ΓΕΡΜΑΝΙΚΑ ΣΤΡΑΤΕΥΜΑΤΑ

Σχετικῶς πρὸς τὰ ἐν Ἰταλίᾳ γερμανικὰ στρατεύματα πιστεύεται ἐνταῦθα ὅτι ὁ κύριος ἀντικειμενικὸς σκοπός των εἶνε ἡ παροχὴ βοηθείας εἰς τὸν Μουσσολίνι διὰ τὴν ἀπόκτησιν τοῦ ἐλέγχου ἐπὶ τοῦ στενοῦ μεταξὺ Σικελίας καὶ Ἀφρικῆς.

Κατὰ τὰς μέχρι τοῦδε ὑπαρχούσας ἐνδείξεις τὰ στρατεύματα ταῦτα δὲν εἶνε πολυάριθμα καὶ πιστεύεται ὅτι ἀποτελοῦνται πλήρως ἐξ ἀεροπόρων, ἀντιαεροπορικῶν μονάδων καὶ φυλάκων ἀεροδρομίων.

Ἐν πάσῃ περιπτώσει οἱ γνωρίζοντες τὰ πράγματα κρίνουν ὅτι ὁ ἀριθμὸς τῶν στρατευμάτων τούτων ὑπερβαίνει τὰς ἀνάγκας προστασίας τῆς γερμανικῆς ἀεροπορίας καὶ πιστεύουν ὅτι ἡ Γερμανία σκοπεῖ ὡσαύτως τὴν προστασίαν τῆς πολιτικῆς μηχανῆς τοῦ Μουσσολίνι.

ΟΙ ΑΜΕΡΙΚΑΝΟΙ ΕΧΟΥΝ ΤΗΝ ΓΝΩΜΗΝ ΟΤΙ ΟΙ ΓΕΡΜΑΝΟΙ ΘΑ ΕΙΣΒΑΛΟΥΝ ΤΟΝ ΑΠΡΙΛΙΟΝ ΕΙΣ ΤΗΝ ΑΓΓΛΙΑΝ

ΒΑΣΙΓΚΤΩΝ, 30. (Α. Π.).— Εἰς τοὺς ἐνταῦθα καλῶς πληροφορημένους κύκλους κρατεῖ ἡ γνώμη ὅτι οἱ Γερμανοὶ θὰ προσπαθήσουν νὰ εἰσβάλουν εἰς τὴν Μεγάλην Βρεταννίαν τὸν Ἀπρίλιον ἢ τὸν Μάϊον, ἀλλ' ὅτι ἡ Ἀγγλία θὰ ἀποκρούσῃ τὴν ἐπίθεσιν μὲ τὴν ἀμερικανικὴν βοήθειαν καὶ θὰ συνεχίσῃ τὸν ἀγῶνα διὰ νὰ κερδίσῃ τὸν πόλεμον.

Ἡ γνώμη αὐτὴ φαίνεται ὅτι βασίζεται ἐπὶ τῶν τελευταίων ἐγκύρων πληροφοριῶν ἐξ Εὐρώπης. Πιστεύεται ὅτι οἱ Γερμανοὶ θὰ χρησιμοποιήσουν ἀεροπορικὰς δυνάμεις ἐκ 35.000 ἀεροπλάνων περιλαμβανομένων νέων τύπων μὴ χρησιμοποιηθέντων μέχρι σήμερον καὶ ὅτι θὰ βασισθοῦν ἰδίᾳ εἰς τὰ τορπιλλοπλάνα, ἅτινα θὰ χρησιμοποιήσουν ἐναντίον τῶν ἀγγλικῶν ναυτικῶν μονάδων.

Η ΤΟΥΡΚΙΑ ΚΑΙ Η ΕΛΛΑΣ ΕΙΝΕ ΣΥΝΔΕΔΕΜΕΝΑΙ ΠΛΕΟΝ ΜΕ ΑΡΡΗΚΤΟΥΣ ΔΕΣΜΟΥΣ ΦΙΛΙΑΣ

ΚΩΝ)ΠΟΛΙΣ, 30. (Α. Π.).— Ὁ Χουσεΐν Τζαχὶτ εἰς τὴν «Γενὴ Σαμπάχ» ἀσχολούμενος μὲ τὰ ἄρθρα, ἅτινα ἐδημοσίευσαν αἱ Ἰταλικαὶ ἐφημερίδες «Πόπολο» καὶ «Στάμπα» ἀναφορικῶς πρὸς τὸ περιεχόμενον τῆς Ἑλληνικῆς Λευκῆς Βίβλου, λέγει μεταξὺ ἄλλων:

—Οἱ Τοῦρκοι καὶ οἱ Ἕλληνες ἐν τῇ Ἐγγὺς Ἀνατολῇ ἐξεκαθάρισαν μίαν περίοδον ἀγώνων ἀντιληφθέντες τὴν πραγματικότητα τοῦ 20οῦ αἰῶνος. Αἰσθήματα ἀμοιβαίας ἐμπιστοσύνης καὶ φιλίας διέπουν τοὺς δύο λαοὺς καὶ ἡ φιλία αὐτὴ ἐδοκιμάσθη εἰς τὴν εἰρηνικὴν περίοδον καὶ ἀπέδωκεν εἰς τὴν πολεμικὴν λαμπρὰν ἀποτελέσματα. Σήμερον τὰ δύο ἔθνη, ἑλληνικὸν καὶ τουρκικόν, πεπειραμένα, ἔχουν τὴν ἀπαιτουμένην κρίσιν διὰ νὰ περιφρονήσουν τὰς ἰταλικὰς ραδιουργίας καὶ τὰς ξένας ὑποκινήσεις καὶ εἶνε συνδεδεμένα μὲ ἀρρήκτους δεσμοὺς φιλίας».

Ἡ «Τασφίρι Ἐφκιάρ» γράφει ὅτι δύο ἑκατομμύρια Ἑλλήνων τοῦ ἐξωτερικοῦ ἐργάζονται ὑπὲρ τῆς πατρίδος των. Ἡ ἐφημερὶς ἐξαίρει τὴν δρᾶσιν καὶ τὴν τόλμην τῶν Ἑλλήνων εἰς οἱονδήποτε σημεῖον τοῦ κόσμου καὶ ἂν εἶνε οὗτοι ἐγκατεστημένοι.

ΠΕΝΤΑΕΤΕΣ ΣΧΕΔΙΟΝ ΔΙΑ ΤΗΝ ΓΕΩΡΓΙΑΝ ΕΝ ΓΙΟΥΓΚΟΣΛΑΒΙΑ

ΒΕΛΙΓΡΑΔΙΟΝ, 30. (Α. Π.).— Ἡ κυβέρνησις κατήρτισε πενταετὲς σχέδιον ἀναπτύξεως τῆς γεωργικῆς παραγωγῆς καὶ τῆς κτηνοτροφίας.

Πρὸς τοῦτο θὰ διατεθῇ τὸ ποσὸν ἑνὸς δισεκατομμυρίου ὀκτακοσίων ἑκατομμυρίων δηναρίων.

ΟΙ ΧΙΤΛΕΡ ΚΑΙ ΠΕΤΑΙΝ ΘΑ ΣΥΝΑΝΤΗΘΟΥΝ ΙΣΩΣ ΚΑΙ ΠΑΛΙΝ ΣΥΝΤΟΜΩΣ

ΛΟΝΔΙΝΟΝ, 39. (Α.Π.).—Καθ' ἃ μετέδωκεν ὁ ραδιοφωνικὸς σταθμὸς τῆς Ἀγκύρας, ἐπίμονοι φῆμαι κυκλοφοροῦν, ἀφίνουσαι νὰ ὑπονοηθῇ ὅτι ὁ Χίτλερ καὶ ὁ Πεταὶν θὰ συναντηθοῦν ἴσως καὶ πάλιν συντόμως.

ΑΙ ΕΠΙΣΚΕΨΕΙΣ ΤΟΥ ΛΟΡΔΟΥ ΧΑΛΙΦΑΞ

ΛΟΝΔΙΝΟΝ, 30. (Α.Π.).—Ἀγγέλλεται ἐκ Βάσιγκτων ὅτι ὁ πρεσβευτὴς τῆς Μεγάλης Βρεταννίας λόρδος Χάλιφαξ ἐπεσκέφθη χθὲς τὸν ἀντιπρόεδρον τῆς Δημοκρατίας καθὼς καὶ τοὺς προέδρους τῆς γερουσίας καὶ τῆς βουλῆς τῶν ἀντιπροσώπων.

200 ΧΙΛΙΑΔΕΣ ΙΤΑΛΩΝ ΕΧΟΥΝ ΑΠΩΛΕΣΘΗ ΕΙΣ ΤΗΝ ΑΒΗΣΣΥΝΙΑΝ

ΛΟΝΔΙΝΟΝ, 30. (Α. Π.).— Ἐκυκλοφόρησαν ἐπιμόνως φῆμαι, καθ' ἃς ἡ ἰταλικὴ κυβέρνησις ἐβολιδοσκόπησε διὰ τρίτης δυνάμεως τὴν βρεταννικὴν κυβέρνησιν ὅπως συγκατατεθῇ αὕτη εἰς τὴν μεταφορὰν τοῦ ἀμάχου πληθυσμοῦ ἐξ Ἀβησσυνίας ἐπὶ τῇ προόψει τῆς ἐγκαταλείψεως τῆς ἀποικίας ταύτης ὑπὸ τῶν Ἰταλικῶν στρατευμάτων.

Τονίζεται σχετικῶς ἐν Λονδίνῳ ὅτι οὐδεμία τοιαύτη βολιδοσκόπησις ἐγένετο μέχρι τῆς στιγμῆς. Προφανῶς αἱ φῆμαι αὗται τίθενται εἰς κυκλοφορίαν ὑπὸ τῶν Ἰταλικῶν κύκλων πρὸς τὸν σκοπὸν νὰ ἐπιρρίψουν ἐπὶ τῆς ἀγγλικῆς κυβερνήσεως τὴν εὐθύνην διὰ τὴν τύχην, τὴν ὁποίαν ἀναμένει τοὺς Ἰταλικοὺς πληθυσμοὺς τῆς Ἀβησσυνίας ἐὰν δὲν μεταφερθοῦν ἀλλαχοῦ.

ΠΟΣΟΙ ΕΙΝΕ

Σημειωτέον ὅτι εἰς τὴν Ἀβησσυνίαν ὑπάρχουν 200.000 Ἰταλῶν καὶ ὅτι μόνον εἰς Ἀδδὶς Ἀμπέμπα ὑπάρχουν 8.000 Ἰταλόπαιδες.

Ἡ πρωτοβουλία τῆς μεταφορᾶς τοῦ ἀμάχου πληθυσμοῦ ἀνήκει εἰς τὴν ἰταλικὴν κυβέρνησιν, ἡ ὁποία, ὅπως ἐδήλωσεν ὁ κ. Τσώρτσιλ, δὲν πρέπει νὰ αὐταπατᾶται ὅσον ἀφορᾷ τὴν ἀπώλειαν τῆς Ἀβησσυνίας.

ΣΥΣΣΩΜΟΣ Ο ΕΛΛΗΝΙΚΟΣ ΛΑΟΣ ΜΕΤΕΧΕΙ ΤΟΥ ΤΟΣΟΝ ΑΔΟΚΗΤΟΥ ΕΘΝΙΚ. ΠΕΝΘΟΥΣ ΚΑΙ ΕΚΦΡΑΖΕΙ ΤΗΝ ΠΙΣΤΙΝ ΠΡΟΣ ΤΟ ΕΡΓΟΝ ΤΟΥ ΕΚΛΙΠΟΝΤΟΣ ΕΘΝΙΚΟΥ ΚΥΒΕΡΝΗΤΟΥ

Τὸ πένθος τῆς ἐκκλησίας

Ἐπὶ τῷ ἀδοκήτῳ θανάτῳ τοῦ ἐθνικοῦ κυβερνήτου Ἰωάννου Μεταξᾶ ἀπεστάλησαν τὰ κάτωθι συλλυπητήρια τηλεγραφήματα ἐκ μέρους τοῦ Πανιερ. Μητροπολίτου Θεσ)νίκης κ. Γενναδίου καὶ τῆς ἀνωτέρας ἐνοριακῆς ἀντιπροσωπείας:

Ἐρίτιμον κυρίαν Λέλαν Μεταξᾶ
Κηφισιὰ Ἀθήνας

Βαρυαλγοῦντες ὑποβάλλομεν ὑμῖν καὶ ἁπάσῃ ἀπορφανισθείσῃ προσφιλεῖ ὑμῶν οἰκογενείᾳ βαθύτατα συλλυπητήρια ἐπὶ ἀπροσδοκήτῳ θανάτῳ πολυκλαύστου συζύγου ὑμῶν ὃν θρηνεῖ πανελλήνιον. Ἀναπαῦσαι Κύριος ἁγίαν αὐτοῦ ψυχὴν καταπέμποι δὲ ὑμῖν δαψιλῆ ἄνωθεν παραμυθίαν.

Θεσσαλονίκης Γεννάδιος
Ἀν. Ἐνοριακὴ Ἀντιπροσωπεία

Αὐτοῦ Μεγαλειότητα Βασιλέα τῶν Ἑλλήνων Γεώργιον Β'.
Ἀθήνας

Διάγγελμα Ὑμετέρας Μεγαλειότητος ἐξαγγέλλον μετὰ πόνου Βασιλικῆς καρδίας ἀπροσδόκητον θάνατον πιστοῦ συμβούλου καὶ ὑπερόχου Πρωθυπουργοῦ Ἰωάννου Μεταξᾶ, συνεκίνησε βαθύτατα καὶ κατέθλιψε καὶ ἡμῶν τὰς καρδίας. Συλλυπούμενοι Ὑμετέραν Μεγαλειότητα ἐπὶ ἀπωλείᾳ ἀφωσιωμένου καὶ δυσαναπληρώτου παραστάτου Αὐτῆς, εὐχόμεθα ἵνα ὑπὸ κραταιὰν καὶ πεφωτισμένην αἰγίδα Αὐτῆς συνεχισθῇ αναδημιουργικὸν ἔργον μεταστάντος καὶ περατωθῇ θριαμβευτικῶς διεξαγόμενος ἱερὸς ἡμῶν ἀγών.

Θεσ)νίκης ΓΕΝΝΑΔΙΟΣ
Ἀνωτέρα ἐνορ. ἀντιπροσωπεία

Α. Ε. Πρωθυπουργὸν κ. Ἀλέξανδρον Κοριζῆν
Ἀθήνας

Συμμετέχοντες πανελληνίου θλίψεως ἐπὶ ἀδοκήτῳ θανάτῳ μεγαλουργοῦ Ἐθνικοῦ Κυβερνήτου Ἰωάννου Μεταξᾶ, ἀναδειχθέντος ἀξίου Πατρίδος, ὑποβάλλομεν βαθύτατα συλλυπητήρια σεβαστῇ Κυβερνήσει, ἐπαξίως τεθείσῃ ὑπὸ προεδρίαν ὑμετέρας Ἐξοχότητος, ἐγγυωμένης ἐξασφάλισιν συμπληρώσεως θαυμασίου ἀναδημιουργικοῦ καὶ πολεμικοῦ ἔργου μεταστάντος.

Θεσσαλονίκης ΓΕΝΝΑΔΙΟΣ
Ἀνωτέρα ἐνορ. ἐπιτροπεία

Τὸ πένθος τῆς Ἐθνικῆς Ὀργανώσεως Νεολαίας

Ὁ κυβερνητικὸς ἐπίτροπος τῆς ΕΟΝ. κ. Α. Κανελλόπουλος ἀνήγγειλε πρὸς τὰ μέλη της διὰ τῆς ἑξῆς ἀνακοινώσεως τὸν θάνατον τοῦ Κυβερνήτου:

Ὁ Πατέρας ἀπέθανε. Ἀπὸ σήμερα τὸ πρωῒ δὲν εὑρίσκεται μαζί μας. Οἱ καρδιὲς τῶν παιδιῶν του, ἀγοριῶν καὶ κοριτσιῶν, εἶνε θλιμμένες. Ἀπίστευτο εἶνε τὸ βαρὺ ἄγγελμα ποὺ μᾶς ἦλθε. Ἀλλ' ἔτσι ἦταν τῆς μοίρας γραφτό. Μέσα στὶς πιὸ κρίσιμες στιγμὲς ποὺ ἡ μεγάλη καὶ γλυκειά μας Πατρίδα βρίσκεται, νὰ φύγῃ ν' ἀνέβῃ στὰ οὐράνια ὁ μεγάλος, ὁ καθοδηγητής, ὁ Ἀρχηγός, ὁ Πατέρας.

Σὰν κεραυνὸ δέχτηκε ἡ Νεολαία τῆς πόλεώς μας ὅπως καὶ ὅλης τῆς χώρας τὸ ἄγγελμα τοῦ θανάτου τοῦ Ἀρχηγοῦ. Φαλαγγῖται καὶ φαλαγγίτισσαι, σκαπανεῖς καὶ σκαπάνισσαι, μὲ βουρκωμένα τὰ μάτια καὶ μὲ σφιγμένη τὴν καρδιὰ ἔσπευσαν στοὺς σχηματισμοὺς των γιὰ νὰ πληροφορηθοῦν ἐὰν πράγματι εἶνε ἀπὸ σήμερα ὀρφανοί, ἐὰν πράγματι ὁ Πατέρας τῆς Νίκης δὲν ὑπάρχῃ.

Αὐτὴ ἦταν ἡ πραγματικότης. Ἀπέθανε ὁ Ἰωάννης Μεταξᾶς.

Καὶ τὰ παιδιά του ὅλα, ἀγόρια καὶ κορίτσια, ἔσκυψαν γιὰ μιὰ στιγμὴ εὐλαβικὰ τὸ κεφάλι καὶ ψιθυριστὰ ἐδεήθησαν εἰς τὸν Ὕψιστον νὰ κατατάξῃ τὸν Πατέρα ἐκεῖ ὅπου τοῦ πρέπει.

Καὶ ὕστερα σήκωσαν τὸ κεφάλι ψηλά, ἔπνιξαν τὸν πόνο καὶ εἶπαν:

Ποτὲ δὲν θὰ παρεκκλίνουμε ἀπὸ τὶς διαταγές σου Μεγάλε μας Νεκρέ. Σὺ αἰώνια θὰ εἶσαι ὁ καθοδηγητής μας.

Εὐθὺς ὡς ἀνηγγέλθη ὁ θάνατος τοῦ Ἀρχηγοῦ, ὅλοι οἱ σχηματισμοὶ τῆς ΕΟΝ τῆς πόλεώς μας ὕψωσαν μεσίστιο σημαία, ἡ ὁποία φέρει εἰς τὸ ἄνω ἄκρο πένθιμο ὕφασμα. Ὅλαι αἱ φωτογραφίαι τοῦ Ἀρχηγοῦ ἐκαλύφθησαν ἀπὸ πένθιμον ὕφασμα καὶ ὅλα τὰ μέλη τῆς ΕΟΝ φαλαγγῖται καὶ φαλαγγίτισσαι, σκαπανεῖς καὶ σκαπάνισσαι ἀπὸ σήμερον καὶ ἐπὶ ἕνα μῆνα θὰ φέρουν πένθιμον περιβραχιόνιον.

Σχετικῶς ὁ κυβερνητικὸς ἐπίτροπος Ε.Ο.Ν. κ. Ἀλέξ. Κανελλόπουλος ἀπηύθυνε πρὸς τὰς διοικήσεις τῆς ΕΟΝ. Θεσ)κης τὸ κάτωθι τηλεγράφημα:

Μετὰ βαθυτάτης ὀδύνης ἀγγέλλω θάνατον Ἀρχηγοῦ καὶ Πατέρα μας ἐπισυμβάντα 6.20 πρωϊνήν. Ὁρίζομεν μηνιαῖον πένθος καὶ σημαίαν μεσίστιον ἐπὶ ἑπταήμερον. Βαθμοφόροι καὶ μέλη ἐν στολῇ θὰ φέρουσι πένθος ἐπὶ ἀριστερᾶς χειρός.

Κυβερνητ. ἐπίτροπος Νεολαίας
ΑΛΕΞ. ΚΑΝΕΛΛΟΠΟΥΛΟΣ

Προκήρυξις ΕΟΝ τῆς Θεσσαλονίκης

Ἐξ ἄλλου ἡ ΕΟΝ Θεσσαλονίκης, ἐξέδωκε χθὲς τὴν κάτωθι προκήρυξιν πρὸς τὰ μέλη της καὶ τὸν λαόν:

«Ἕλληνες, ὁ Μέγας Ἕλλην, ὁ Ἕλλην τῶν Ἑλλήνων, δὲν εὑρίσκεται πλέον ἐν τῷ κόσμῳ τούτῳ.

Ἀγωνιστὴς ὅσον οὐδεὶς ἄλλος καὶ ἐπιτελέσας ὅσα οὐδεὶς ἄλλος ἐκλήθη παρὰ τοῦ Θεοῦ, τοῦ Θεοῦ τῆς Ἑλλάδος πλησίον του. Βαρὺ τὸ πλῆγμα. Μέγα τὸ κενόν. Βαθεῖα ἡ ὀδύνη. Ἡ ὀδύνη πάντων τῶν Πανελλήνων.

Ἂς σταματήσωμεν διὰ μίαν καὶ μόνην στιγμὴν καὶ ἂς χύσωμεν δάκρυα πρὸ τοῦ Μεγάλου Νεκροῦ. Εἴμεθα καὶ ἄνθρωποι... καὶ τὴν στιγμὴν αὐτὴν μᾶς συγχωρεῖται καὶ ἡ ὀδύνη καὶ τὸ δάκρυ καὶ ὁ θρῆνος... Μὰ εἴμεθα καὶ Ἕλληνες, ἀγωνισταὶ τῶν μεγαλυτέρων, καὶ ἱερωτέρων ἐξ ὅσων ἀνέγραψεν ποτὲ ἡ Ἱστορία. Καὶ ἀγῶνες τοιοῦτοι γνωρίζομεν τί ἀπαιτοῦσιν. Ἀπαιτοῦσιν ὅ,τι ὑπὸ τὴν καθοδήγησιν τοῦ Μεγάλου Ἀρχηγοῦ τοῦ Ἰωάννου Μεταξᾶ, προσέφερεν μέχρι τῆς στιγμῆς τὸ Ἔθνος: ΘΥΣΙΑΣ καὶ ΑΙΜΑ, ΕΝΘΟΥΣΙΑΣΜΟΝ καὶ ΠΙΣΤΙΝ.

Καὶ ὁ μέγας ἀγὼν δὲν ἔληξεν εἰσέτι. Καὶ ὁ μέγας ἐχθρός, ὁ ὕπουλος ἐχθρὸς καραδοκεῖ νὰ πλήξῃ.

Ἕλληνες,

Ἡνωμένοι ὡς εἷς ἄνθρωπος, ὅπως μέχρι τῆς στιγμῆς ταύτης, ἂς συνεχίσωμεν τὸν ἀγῶνα πρόθυμοι εἰς πᾶσαν θυσίαν οἱανδήποτε θυσίαν.

Μὲ τὴν αὐτὴν πίστιν πάντοτε, μὲ τὸν αὐτὸν ἐνθουσιασμὸν πάντοτε.

Ἡ Ἐθνικὴ Νεολαία, τὰ παιδιά σας, τὸ παιδὶ τοῦ ἀθανάτου μας Ἀρχηγοῦ, ἔχει καὶ τὴν πίστιν αὐτὴν καὶ τὸν ἐνθουσιασμὸν αὐτόν.

Καὶ μὲ τὴν πίστιν αὐτὴν καὶ μὲ τὸν ἐνθουσιασμὸν αὐτὸν θὰ κατισχύσωμεν, θὰ νικήσωμεν, θὰ θριαμβεύσωμεν.

Ἕλληνες,

Ἡνωμένοι περισσότερον ἀπὸ οἱανδήποτε ἄλλην φορὰν καὶ συσπειρωμένοι περὶ τὸν Βασιλέα θὰ συνεχίσωμεν τὸν δρόμον μας, τὸν δρόμον τῶν πεπρωμένων.

Θὰ εἶνε τοῦτο ἡ μεγαλυτέρα ἱκανοποίησις διὰ τὴν ψυχὴν τοῦ Μεγάλου μας Ἀρχηγοῦ, τοῦ Ἕλληνος τοῦ Ἰωάννου Μεταξᾶ.

ἀ τηλεγραφήματα

Ἐπίσης ἡ ΕΟΝ ἀρρένων ἀπέστειλε τὰ κάτωθι τηλεγραφήματα:

Α. Μ. Βασιλέα
Ἀθήνας

ΕΟΝ. ἀρρένων Θεσσαλονίκης βαρυπενθὴς ἐπὶ θανάτῳ Ἐθνικοῦ Κυβερνήτου ὑποβάλλει σέβη καὶ παρέχει διαβεβαίωσιν ὅτι συσπειρωμένη περὶ τὸν ἔνδοξον τῆς φιλτάτης Πατρίδος Θρόνον θὰ βαδίσῃ πιστὴ καὶ ἀδιάσπαστος τὴν ὁδὸν τῶν πεπρωμένων τῆς φυλῆς συμφώνως ὑποθήκαις Ἐκείνου.

Περιφερειακὸς διοικητὴς
Α. Παπαευγενίου

Ἐρίτιμον κυρίαν Ἰω. Μεταξᾶ
Ἀθήνας

Ε.Ο.Ν. ἀρρένων Θεσσαλονίκης βαρυαλγὴς ἐπὶ θανάτῳ Μεγάλου Ἀρχηγοῦ συλλυπεῖται ἐγκαρδίως. Μνήμονες τῶν ἱερῶν ὑποθηκῶν Ἐκείνου θὰ βαδίσωμεν ἀκλόνητοι τὴν ὁδὸν τὴν ὁποίαν Ἐκεῖνος ἐχάραξε.

Περιφερειακὸς διοικητὴς
Παπαευγενίου

Α. Υ. Διάδοχον
Ἀρχηγὸν Ε.Ο.Ν.

Ε.Ο.Ν. ἀρρένων Θεσσαλονίκης βαρυαλγὴς ἐπὶ θανάτῳ Μεγάλου Ἀρχηγοῦ, παρέχει διαβεβαίωσιν πίστεως πρὸς Ὑμᾶς καὶ ὑπόσχεται ὅτι ἓν καὶ μόνον θὰ ἔχῃ πάντοτε μέλημα, τὴν Πατρίδα καὶ τὸν Θρόνον, συμφώνως ὑποθήκαις Ἐκείνου.

Περιφερειακὸς διοικητὴς
Παπαευγενίου

Κεντρικὴν Διοίκησιν Ε.Ο.Ν.
Ἀθήνας

Ε.Ο.Ν. ἀρρένων Θεσσαλονίκης βαρυαλγὴς ἐπὶ θανάτῳ πατρὸς αὐτῆς κλίνει εὐλαβῶς γόνυ πρὸ Μεγάλου Νεκροῦ καὶ ὁρκίζεται ὅτι συνεχιστὴς καὶ αὐτὴ τῶν πατρῴων ἐθνικῶν παραδόσεων θὰ βαδίσῃ πλήρης πίστεως τὴν ὁδὸν τὴν ὁποίαν ἐχάραξεν Ἐκεῖνος.

Περιφερειακὸς διοικητὴς
Παπαευγενίου

Ἡ ΕΟΝ θηλέων

Ἡ ΕΟΝ θηλέων Θεσσαλονίκης ἀπέστειλε τὰ κάτωθι συλλυπητήρια τηλεγραφήματα:

Κυρίαν Λέλαν Μεταξᾶ
Ἀθήνας

Ψυχὴ μεγάλου ὑμῶν συζύγου καὶ πολυαγαπημένου Ἀρχηγοῦ πτερυγίζουσα μεταξὺ ἡμῶν θὰ διαπιστοῖ ταύτην τὴν στιγμὴν τῆς βαρυτάτης διὰ τὸ Ἔθνος ἀπωλείας μετὰ πάσης συντριβῆς. Ἐθνικὴ Ὀργάνωσις Νεολαίας θηλέων Θεσσαλονίκης καθυποβάλλει ὑμῖν καὶ τῇ οἰκογενείᾳ σας δι' ἐμοῦ τὰ θερμά της συλλυπητήρια καὶ ὀμνύει ἐπὶ τοῦ ἱεροῦ αὐτοῦ σχηματος ὅτι θὰ διαφυλάξῃ ἀκεραίας τὰς ὑποθήκας ἃς τῆς ἐνεπιστεύθη ἡ μεγάλη καὶ φωτεινὴ αὐτοῦ διάνοια.

Ἡ διατήρησις ἐν τῇ καρδίᾳ τῆς ἑλληνικῆς νεολαίας τῆς μνήμης αὐτοῦ ἀγήρω ἔστω δι' ὑμᾶς, ἡ ὁποία δὲν θὰ παύσητε νὰ εἶσθε πάντοτε δι' ὅλας ὑμᾶς τὰς Ἑλληνίδας τὸ σύμβολον τῆς πρὸς τὸν ἐκλιπόντα Πατέρα τοῦ Ἔθνους λατρείας μας βάλσαμον παρηγορίας.

Ἡ περιφερειακὴ διοικήτρια
Ἑλένη Σκούρα

Αὐτοῦ Ἐξοχότητα Πρωθυπουργὸν κ. Ἀλέξανδρον Κοριζῆν
Ἀθήνας

Ἐθνικὴ Ὀργάνωσις Νεολαίας θηλέων Θεσ)νίκης καθυποβάλλει ὑμῖν καὶ δι' ὑμῶν Ἐθνικῇ Κυβερνήσει θερμὰ αὐτῆς συλλυπητήρια ἐπὶ ἀπωλείᾳ λατρευτοῦ Μεγάλου Ἀρχηγοῦ καὶ γενικοῦ αὐτῆς ἐπιθεωρητοῦ καὶ διαβεβαιοῖ ὑμᾶς ὅτι τὰ πύρινα δάκρυα τὰ ὁποῖα ταύτην τὴν στιγμὴν χύνομεν θέλουσιν ἀποτελέσει ἔτι μείζονα συνεκτικὸν δεσμὸν μεταξὺ ἁπάντων Ἑλλήνων πρὸς νικηφόρον ὁλοκλήρωσιν διεξαγομένου ἐθνικοῦ ἀγῶνος, οὗτινος θεμέλια ἀκλόνητα αὐτὸς ἔθετο.

Ἡ περιφερειακὴ διοικήτρια
Ἑλένη Σκούρα

Λουκίαν Μαντζούφα
Περιφερειακὴν διοικήτριαν πρωτευούσης
Ἀθήνας

Κλαίομεν τὸν λατρευτόν μας Ἀρχηγὸν καὶ ὁρκιζόμεθα νὰ ἐργασθῶμεν μὲ ὅλας μας τὰς δυνάμεις γιὰ τὴν ὁλοκλήρωσιν τοῦ ἔργου του [illegible]

Ἡ περιφερειακὴ διοικήτρια
Ἑλένη Σκούρα

Κυβερνητικὸν ἐπίτροπον Νεολαίας Ἀλέξ. Κανελλόπουλον
Ἀθήνας

[illegible] ματος τοῦ ὡμόσαμεν διὰ τὴν ἐντονωτέραν συνέχισιν τῶν ἀρχῶν τὰς ὁποίας αὐτὸς μᾶς ἔθεσε καὶ τῆς ἐθνικῆς ἐργασίας τὴν ὁποίαν τόσον στοργικῶς καὶ φωτεινῶς μᾶς ἐχάραξε τοσοῦτον μᾶλλον σήμερον ὅτε ἡ ἀγωνιζομένη Πατρίς μας μεγαλυτέραν ἔχει ἀνάγκην αὐτῆς, διότι οὕτω πιστεύομεν ὅτι ἡ μεταξὺ ἡμῶν πτερυγίζουσα ἁγία ψυχή του θὰ ἱκανοποιῆται διὰ τοὺς σκοποὺς τοὺς ὁποίους ἐν ζωῇ ὑπὲρ τοῦ μεγαλείου τῆς Ἑλλάδος κατέβαλεν.

Ἡ περιφερειακὴ διοικήτρια
Ἑλένη Σκούρα

Ἡ Φοιτητικὴ Νεολαία

Ὑπὸ τῆς Ὑποδιοικήσεως Ε.Ο.Ν. τοῦ Πανεπιστημίου Θεσσαλονίκης ἐξεδόθη ἡ ἀκόλουθος ἡμερησία διαταγὴ χθές:

Θλιβερὸ τὸ ἄγγελμα μᾶς ἦρθε τὸ σημερινὸ πρωῒ πὼς ὁ ὁραματιστὴς τῆς Μεγάλης καὶ ἑνωμένης Ἑλλάδας, ὁ δημιουργὸς τοῦ μεγαλείου τῆς Ἑλλάδας τοῦ 1940, ὁ ἐνσαρκωτὴς κάθε ὡραίου ἐθνικοῦ ἰδανικοῦ, ὁ λατρευτός μας Ἀρχηγός, ὁ Γιάννης Μεταξᾶς δὲν ὑπάρχει πιὰ στὴ ζωή.

Τὸ δάκρυ στερεύει στοῦ καθενὸς τὸ μάτι καὶ ὁ λυγμὸς δύσκολα βγαίνει ἀπὸ κάθε Ἕλληνα τὰ στήθεια γιὰ τὸ τραγικὸ αὐτὸ μήνυμα.

Ὁ νοῦς ὅλων μας γυρίζει στὸ ἔργο ποὺ ἔφτιαξε τέσσερα χρόνια τώρα, ἔργο ποὺ βρῆκε τὸ ἀποκορύφωμα στὸ σπαρτιατικὸ «ὄχι», ἔργο ποὺ γιὰ ὅλους μας ἤτανε ἡ ὁλοκληρωτικὴ ἀναγέννησι τοῦ κοσμοξακουσμένου Ἔθνους μας, ἔργο ποὺ τὸν ἔβαλε στὸ Πάνθεον τῶν Μεγάλων στὸ Πάνθεον τῶν ἀθανάτων, στὴ χορεία τῶν Μεγάλων, ἔργο ποὺ τὸν ἔστεψε παντοτεινὰ μὲ τὸ φωτοστέφανο τῆς δόξας.

Ὅσο δὲν μπορεῖ ἀκόμα ὁ νοῦς μας νὰ τὸ πιστέψῃ, τόσο ὅμως εἶνε ἀλήθεια πικρή, ἀλήθεια τραγικὴ καὶ θλιβερή.

Ὁ Γιάννης Μεταξᾶς μᾶς ἄφησε γιὰ πάντα καὶ πῆρε τὸν δρόμο τῆς αἰωνιότητος. Στὴν ἑλληνικὴ ἱστορία, στὴ χρυσῆ ἱστορία τοῦ μεγαλυτέρου καὶ ἐνδοξοτέρου Ἔθνους τῆς ἀνθρωπότητος μὲ χρυσᾶ γράμματα γράφηκε μιὰ γιὰ πάντα τὸ ὄνομα τοῦ Μεγάλου Ἀρχηγοῦ.

Συναγωνισταί,

Ἂς μὴν ἀποτελέσῃ ἡ 29η Ἰανουαρίου τοῦ 1941) ΣΤ' ἀποφράδα μέρα γιὰ τὴν Πατρίδα μας, ποὺ βρίσκεται σὲ ἀγῶνα ζωῆς ἢ θανάτου μὲ ἕνα ἄτιμο καὶ αἰσχρὸ ἐχθρό. Ἂς βγῇ ἀπὸ κάθε φαλαγγίτη ἕνας καινούργιος Μεταξᾶς, χιλιάδες Μεταξᾶδες ἂς στηρίξουν τὸ μεγάλο ἔργο τοῦ Ἑνὸς.

Ὁ πόνος ἂς χαλυβδώσῃ τὴν ψυχή μας, ἂς σφίξουμε τὴν καρδιά μας καὶ ἂς συνεχίσουμε τὸ βαρύ μας ἔργο πιὸ ἔντονα, πιὸ δυνατά.

Τὸ πνεῦμα τοῦ Ἀρχηγοῦ ἂς μᾶς κατευθύνῃ ἀπὸ τώρα καὶ γιὰ πάντα, ὅπως μᾶς ὡδήγησε τόσα χρόνια στὸν δύσκολο δρόμο τῆς ἀνοικοδομήσεως. Τὸ δάκρυ ἂς πνιχτῇ, ὁ πόνος ἂς γίνῃ μιὰ πίστη φλογερὴ γιὰ τὸν ἀγῶνα ποὺ ἔχουμε σήμερα καὶ ἂς εἴμαστε βέβαιοι πὼς στὸ μεγάλο του ἔργο θὰ βρῇ τοὺς ἀνταξίους του συνεχιστάς.

Ὁ Γιάννης Μεταξᾶς δὲν πέθανε. Ζῆ καὶ θὰ ζῇ αἰώνια φωτεινὸς φάρος γιὰ ὅλους μας.

Ὁ διοικητὴς τῆς Ὑπ)σεως
Φ. Μανδαμαδιώτης

Τὰ τηλεγραφήματα τῆς

Ἐπίσης ἀπεστάλησαν τὰ κάτωθι τηλεγραφήματα ἐκ μέρους τῆς φοιτητικῆς νεολαίας τῆς Βορείου Ἑλλάδος:

Πρὸς τὴν ἐρίτιμον κυρίαν Λ. Μεταξᾶ
Ἀθήνας

Ἐπὶ λίαν θλιβερῷ ἀγγέλματι θανάτου λατρευτοῦ μας Ἀρχηγοῦ, δεχθῆτε σεβαστὴ δέσποινα τὰ θερμότατα συλλυπητήρια ὁλοκλήρου τῆς φοιτητικῆς νεολαίας τῆς Βορείου Ἑλλάδος.

Φ. Μανδαμαδιώτης
Διοικητὴς Ὑποδιοικήσεως ΕΟΝ Πανεπιστημίου Θεσσαλονίκης

Κυβερνητικὸν ἐπίτρ. Νεολαίας
Ἀλέξανδρον Κανελλόπουλον
Ἀθήνας

Στὴ μεγάλη τοῦ Ἔθνους μας καμπὴ ὁ θάνατος τοῦ Ἀρχηγοῦ του δίνει στὸ κενὸ ποὺ ἀπὸ τὸ χάσιμό του δημιουργήσει μιὰ γρανιτένια σὲ κάθε Ἕλληνα θέλησι [illegible] στὴ νίκη τὴν ὁλοκληρωτικὴ τοῦ Ἔθνους μας.

Ἡ περιφερειακὴ διοικήτρια
Ἑλένη Σκούρα

Κυβερνητικὸν ἐπίτροπον Νεολαίας Ἀλέξ. Κανελλόπουλον
Ἀθήνας

[illegible] πέθανε ζῆ γι' αὐτὴν καὶ θὰ ζῇ τόσο, ὥστε νὰ καθοδηγῇ ἐμᾶς τὰ παιδιά του κεῖ π' Αὐτὸς θέλησε.

Χωρὶς κοπετοὺς καὶ θρήνους τὴ φορὰ αὐτή, συναγωνιστὰ ἐπίτροπε, ἀλλὰ μὲ δυνατώτερη τὴν ψυχή μας καὶ μὲ τοῦ ματιοῦ μας τὸ σκούπισμα ἀπ' τὸ δάκρυ, σηκώνουμε τὸ κεφάλι καὶ τὰ στήθη μας ψηλὰ καὶ προχωροῦμε στὴ μεγάλη θέλησι τοῦ Ἀρχηγοῦ «μπρὸς—πάντα ἐμπρός».

Φρίξος Μανδαμαδιώτης
Διοικητὴς Ὑποδιοικήσεως ΕΟΝ Πανεπιστημίου Θεσσαλονίκης

Συναγωνίστριαν Λ. Μαντζούφα
Κεντρικὴ Διοίκησις ΕΟΝ.
Ἀθήνας

Στὸ σημερινὸ τὸ πένθιμο κτύπημα τῆς ἑλληνικῆς καμπάνας γιὰ τὸ θάνατο τοῦ μεγάλου Πατέρα μας καὶ Πατέρα ὅλων τῆς Ἑλλάδος τῶν παιδιῶν γονατίζουμε πρῶτοι ἐμεῖς τοῦ Ἀρχηγοῦ οἱ ἀγαπημένοι φοιτηταὶ στὸ νοερὸ προσκύνημα τῆς σεπτῆς σοροῦ καὶ μὲ τὴ σκέψι μεστὴ ἀπ' τὴν κάθε παρακαταθήκη π' ἀφῆκε κληρονομιὰ στὸ Ἔθνος μας ἐγειρόμεθα καὶ μὲ τὸ βαθὺ συλλυπητήριο σὲ σᾶς χαιρέτημά μας δίνουμε πάνω σ' αὐτὸ παρηγοριά, τὸ λόγο τῆς τιμῆς μας ὅτι περσότερο τώρα τὸ πνεῦμα τοῦ Πατέρα σας στὸ καθῆκον τῆς Ἑλλάδος μᾶς καθοδηγεῖ.

Αἰώνια ἡ μνήμη τοῦ μεγάλου Ἕλληνα νεκροῦ θὰ εἶνε καὶ αἰώνια στὴ δόξα τῆτς Ἑλλάδος κάθε παρακαταθήκης του ἡ καθοδήγησι.

Φρίξος Μανδαμαδιώτης
Διοικητὴς Ὑποδιοικήσεως ΕΟΝ Πανεπιστημίου Θεσσαλονίκης

Οἱ ἐργάται πενθοῦν

Τὸ Ἐθνικὸν Ἐργατοϋπαλληλικὸν Κέντρον τῆς πόλεώς μας ἐπὶ τῷ ἀγγέλματι τοῦ θανάτου τοῦ ἐκλιπόντος Κυβερνήτου ἀπέστειλε τὸ κάτωθι τηλεγράφημα:

1) Α. Μ. Βασιλέα Ἑλλήνων Γεώργιον Β'.
2) Κύριον Ἀλέξανδρον Κοριζῆν Πρόεδρον Ἐθνικῆς Κυβερνήσεως
3) Ἐθνικὴν Συνομοσπονδίαν Ἐργατῶν Ἑλλάδος
4) Ἐφημερίδα «Κοινωνίαν»
Ἀθήνας

Ἡ διοίκησις τοῦ Ἐθνικοῦ Ἐργατοϋπαλληλικοῦ Κέντρου Θεσ)νίκης ἐκπροσωποῦσα τὸν ἐργατοϋπαλληλικὸν κόσμον τῆς μακεδονικῆς πρωτευούσης καὶ διερμηνεύουσα τὰ αἰσθήματα αὐτοῦ, συνελθοῦσα ἐκτάκτως ὑπὸ τὴν προεδρίαν τοῦ συναδέλφου Δημητρίου Θεοδώρου προέδρου αὐτῆς, παρισταμένου τοῦ α' γραμματέως Ἐθνικῆς Συνομοσπονδίας Ἐργατῶν συν. Χ. Χαρισιάδη ἐπὶ τῷ ἀλγεινῷ ἀγγέλματι τοῦ θανάτου τοῦ Ἐθνικοῦ Κυβερνήτου

Ψηφίζει:

1) Ἐκφράζει τὴν ὀδύνην καὶ τὸν βαθὺν πόνον, τὸν ὁποῖον μεθ' ὁλοκλήρου τοῦ Ἔθνους αἰσθάνεται ἡ ἐργατοϋπαλληλικὴ τάξις τῆς Θεσ)νίκης διὰ τὴν μεγάλην ἐθνικὴν ἀπώλειαν.

2) Διαδηλοῖ ὅτι ἡ ἐργατοϋπαλληλικὴ τάξις Θεσ)νίκης κατὰ τὴν μεγάλην αὐτὴν ἐθνικὴν στιγμὴν κλίνουσα μετ' εὐλαβείας τὸ γόνυ πρὸ τῆς ἱερᾶς σκιᾶς τοῦ μεγάλου Ἕλληνος Ἰωάννου Μεταξᾶ, ὁ ὁποῖος ἔπεσεν ἐπὶ τῶν ἐπάλξεων τοῦ ἀγῶνος ὑπὲρ τῆς τιμῆς καὶ τοῦ μεγαλείου τῆς Πατρίδος καὶ ἐμπνεομένη ἀπὸ τὸ ὑπέροχον παράδειγμα τῆς θυσίας του, διακηρύσσει τὴν θέλησίν της ὅπως συσπειρωμένη μεθ' ὁλοκλήρου τοῦ ἑλληνικοῦ λαοῦ γύρω ἀπὸ τὸν Μεγάλον Βασιλέα καὶ τὴν Ἐθνικὴν Κυβέρνησιν συνεχίσῃ μὲ μεγαλύτερον ἀκόμη ἐθνικὸν φανατισμὸν διαθέτουσα πάσας τὰς δυνάμεις της, ἑτοίμη πρὸς κάθε θυσίαν διὰ τὸν ὁριστικὸν θρίαμβον τῶν ἑλληνικῶν ὅπλων κατὰ τοῦ ὑπούλου καὶ ἀνάνδρου φασιστικοῦ ἐχθροῦ καὶ τὴν ἑδραίωσιν τῆς δόξης καὶ τοῦ μεγαλείου τῆς Ἑλληνικῆς Πατρίδος.

3) Ἀποφασίζει ὅπως εἰσηγηθῇ ἁρμοδίως ἵνα ἅπαντα τὰ μέλη τῶν σωματείων τῆς δυνάμεως τοῦ Κέντρου ἀντὶ στεφάνου εἰς μνήμην ἐκείνου ὅστις ἐξέλιπε προφέρων τὴν λέξιν Νίκη διαθέσωσιν ἓν ἡμερομίσθιον [illegible] χάριν [illegible] μεγάλου ἀγῶνος.

4) Ὁρίζει ὅπως τὸ παρὸν ὑποβληθῇ τηλεγραφικῶς πρὸς Α. Μ. τὸν Βασιλέα, τὴν Ἐθνικὴν Κυβέρνησιν καὶ τὴν Ἐθνικὴν Συνομοσπονδίαν Ἐργατῶν Ἑλλάδος.

Ἐν Θεσ)νίκῃ 29 Ἰανουαρίου 1941.

Ὁ πρόεδρος Ὁ γ. γραμματεὺς
Θ. Θεοδώρου Κ. Τσαουσίδης
Τὰ μέλη: Β. Μυρώνης, Δ. Πλακίδης, Π. Βασιλειάδης, Θ. Ἀθανασιάδης, Γ. Λυμπεράτος, Γ. Ἀφεντούλης, Χ. Παπαθανασίου.

Ὁ α' γραμματεὺς τῆς Ἐθν. Συνομοσπονδίας Ἐργατῶν Ἑλλάδος
Χ. Χαρισιάδης

Οἰκογένειαν Ἰωάννου Μεταξᾶ
Κηφισιάν

Οἱ ἐργατοϋπάλληλοι Θεσσαλονίκης γονατιστοὶ μὲ θαυμασμὸ καὶ εὐλάβεια μπροστὰ στὴν ἱερὴ σκιὰ τοῦ μεγάλου Ἀρχηγοῦ ποὺ σκληρὴ μοῖρα τὸν στέρησε ἀπὸ τὸ Ἔθνος στὴν πιὸ κρίσιμη στιγμὴ τῆς ἱστορίας του, μέσα στὸ πανελλήνιο πένθος γιὰ τὸ φοβερὸ πλῆγμα στρέφουν τὸ λογισμό τους σὲ σᾶς τοὺς οἰκείους ἐκείνου ποὺ κοντὰ στὶς ἄλλες ἀτίμητες ἀρετές του ὑπῆρξεν ὁ ἰδεώδης οἰκογενειάρχης καὶ σᾶς παρακαλοῦν νὰ πιστέψετε ὅτι νοιώθουν καὶ συμμερίζονται τὸ βαθύ σας πόνο καὶ εὔχονται στὸν Ὕψιστο παρηγορία.

Ἡ διοίκησις τοῦ Ἐθνικοῦ Ἐργατοϋπαλληλικοῦ Κέντρου Θεσ)νίκης: Θεοδώρου, Μυρώνης, Τσαουσίδης, Πλακίδης, Ἀθανασιάδης, Λυμπεράτος, Ἀφεντούλης, Παπαθανασίου, Βασιλειάδης.

Ὁ α' γραμματεὺς τῆς Ε.Σ.Ε.Ε. Χαρισιάδης.

Α. Ε. Ὑφυπουργὸν Ἐργασίας Ἀριστείδην Δημητράτον
Ἀθήνας

Οἱ ἐργατοϋπάλληλοι Θεσσαλονίκης μὲ τὴν καρδιὰ σφιγμένη ἀπὸ τὴν ὀδύνη ποὺ δοκιμάζουν γιὰ τὴν ἀπώλεια τοῦ μεγάλου Ἀρχηγοῦ ἐκφράζουν τὸν πόνο τους σὲ σένα τὸ στενὸ συνεργάτη του καὶ ἐνσαρκωτὴ τῶν ἐμπνεύσεών του στὸ τρανὸ πεδίο τῶν κοινωνικῶν μεταρρυθμίσεων καὶ ἀτενίζοντας μὲ θαυμασμὸ καὶ εὐλάβεια τὸ μεγάλο του ἔργο καὶ τὸ ὑπέροχο παράδειγμα τῆς θυσίας του δηλώνουν τὴν ἀκλόνητη θέλησί τους μαζὶ μὲ ὁλόκληρη τὴν ἐργατοϋπαλληλικὴ τάξι τῆς χώρας νὰ συνεχίσουν προσφέροντες μὲ φανατισμὸ ὅλες τους τὶς δυνάμεις γιὰ τὴ νίκη, τὴ λέξι ποὺ τελευταῖα πρόφερε σβύνοντας ὁ πρῶτος ἐργάτης, ὁ ἀείμνηστος Ἰωάννης Μεταξᾶς καὶ ποὺ κλίνει σ' αὐτὴ τὴ μεγάλη στιγμὴ τοῦ ἀγῶνος κατὰ τοῦ φασιστικοῦ ἐχθροῦ τὸ πνεῦμα καὶ τὴ θέλησι τοῦ Ἔθνους.

Ἡ διοίκησις τοῦ Ἐθνικοῦ Ἐργατοϋπαλληλικοῦ Κέντρου Θεσ)νίκης: Θεοδώρου, Μυρώνης, Τσαουσίδης, Πλακίδης, Ἀθανασιάδης, Λυμπεράτος, Ἀφεντούλης, Παπαθανασίου, Βασιλειάδης.

Ὁ α' γραμματεὺς Ε. Σ. Ε. Ε.
Χαρισιάδης

Ἡ Ἐθνικὴ Ἑταιρία

Τὸ Κέντρον Θεσσαλονίκης τῆς Ἐθνικῆς Ἑταιρίας ἀπέστειλε τὰ κάτωθι τηλεγραφήματα:

Αὐτοῦ Μεγαλειότητα Βασιλέα τῶν Ἑλλήνων Γεώργιον Β'.
Ἀθήνας

Ὑποβάλλοντες εὐλαβῶς βαθύτατα συλλυπητήρια ἐπὶ σκληρᾷ ἐθνικῇ ἀπωλείᾳ θανάτου Προέδρου Κυβερνήσεως καὶ Ἀρχηγοῦ Ἐθνικῆς Ἑταιρίας ἀειμνήστου Ἰωάννου Μεταξᾶ, διαδηλοῦμεν πίστιν καὶ ἀφοσίωσιν Ὑμετέραν Μεγαλειότητα. Ἡνωμένοι καὶ πειθαρχοῦντες ἀφιερώσωμεν πάσας ψυχικὰς καὶ σωματικὰς δυνάμεις μας ὑπὲρ εὐοδώσεως ἱεροῦ ἐθνικοῦ ἀγῶνος καὶ ὁλοκληρώσεως μεγάλου ἔργου του.

Ἐθνικὴ Ἑταιρία
Κέντρον Θεσσαλονίκης

Ἐθνικὴν Ἑταιρίαν
Ἀνώτ. Διοικητ. Συμβούλιον
Σίνα—Βησσαρίωνος 9
Ἀθήνας

Ὁ Ἰωάννης Μεταξᾶς δὲν ἀπέθανεν. Ἡ ἱερὰ σκιά του θὰ μᾶς ἐμπνέῃ καὶ θὰ μᾶς καθοδηγῇ εἰς τὴν ἐκπλήρωσιν τοῦ καθήκοντος διὰ τὴν ὁλοκλήρωσιν τοῦ ἐθνικοῦ ἔργου του. Κλίνοντες τὸ γόνυ πρὸ τῆς σεπτῆς σοροῦ του, θὰ βαδίσωμεν ὅλοι οἱ Ἕλληνες ὑπὸ τὸν Βασιλέα μας τὸν δρόμον πρὸς τὴν τελικὴν νίκην, ἕτοιμοι νὰ πέσωμεν διὰ τὴν ἰδέαν τῆς Πατρίδος, ἀκολουθοῦντες τὸ παράδειγμα καὶ τὰ κελεύσματα τοῦ ὑπερόχου Ἕλληνος Ἀρχηγοῦ μας.

Ἐθνικὴ Ἑταιρία
Κέντρον Θεσσαλονίκης

Ἡ συμμετοχὴ τῶν Ἰσραηλιτῶν

Ἐκ μέρους τῆς Ἰσραηλιτικῆς Κοινότητος τῆς πόλεώς μας ἀπεστάλησαν τὰ κάτωθι τηλεγραφήματα ἐπὶ τῷ θανάτῳ τοῦ κυβερνήτου Ἰωάννου Μεταξᾶ:

ΠΡΟΣ ΤΗΝ Α. Μ. ΒΑΣΙΛΕΑ
Αὐτοῦ Μεγαλειότητα Βασιλέα τῶν Ἑλλήνων
Ἀθήνας

Συντετριμμένοι ἐπὶ ἀπωλείᾳ Ἰωάννου Μεταξᾶ, Προέδρου Ἐθνικῆς Κυβερνήσεως, πιστοῦ καὶ μεγαλοφυοῦς συνεργάτου Ὑμετέρας Μεγαλειότητος, ἀξίου τῆς Πατρίδος, ὅστις προσέφερεν ἀνεκτιμήτους ὑπηρεσίας εἰς αὐτήν, ὑποβάλλομεν εὐλαβῶς εἰς τὸν λατρευτόν μας Ἄνακτα ἐκ μέρους τῆς Ἰσραηλιτικῆς Κοινότητος Θεσσαλονίκης καὶ ἡμῶν προσωπικῶς τὰ ἐκ βαθέων συλλυπητήριά μας, εὐχόμενοι ὅπως ὁ Ὕψιστος χαρίσῃ εἰς τὴν ἡρωϊκῶς ἀγωνιζομένην Πατρίδα μας τὴν τελικὴν καὶ λαμπρὰν νίκην ὅπως τὴν ἠθέλησε καὶ τὴν ὡραματίσθη ὁ Μέγας ἐκλιπών.

Ὁ Ἀρχιρραβῖνος Θεσσαλονίκης
Δόκτωρ Σεβὴ Κόρετς
Ὁ πρόεδρος τῆς Κοινότητος
Ραφαὴλ Ἀλεβῆ

ΠΡΟΣ ΤΗΝ ΚΥΒΕΡΝΗΣΙΝ

Πρὸς τὸ Ὑπουργικὸν Συμβούλιον
Ἀθήνας

Συμμεριζόμενοι τὸ βαθύτατον πένθος ὁλοκλήρου τοῦ Ἔθνους ἐπὶ ἀδοκήτῳ ἀπωλείᾳ Ἐθνικοῦ Κυβερνήτου, ἐμπνευστοῦ καὶ πρωτεργάτου τοῦ ἐθνοσωτηρίου ἔργου τοῦ δημιουργήσαντος τὴν νέαν ἰσχυρὰν καὶ ἡνωμένην Ἑλλάδα καὶ ὁδηγήσαντος αὐτὴν διὰ τῆς φωτεινῆς του διανοίας εἰς τὴν πραγμάτωσιν τῶν ἱστορικῶν πεπρωμένων της, ὑποβάλλομεν ἐκ μέρους τῆς Ἰσραηλιτικῆς Κοινότητος καὶ ἡμῶν προσωπικῶς τὰ ἐκ βάθους καρδίας συλλυπητήριά μας, εὐχόμενοι ὅπως ὁ Ὕψιστος ἐξακολουθήσῃ παρέχων εἰς τὴν ἀγωνιζομένην Πατρίδα μας τὴν εὐλογίαν του διὰ τὴν ὁλοκλήρωσιν τοῦ ὑπερλάμπρου ἔργου τοῦ Μεγάλου ἐκλιπόντος.

Ὁ Ἀρχιρραβῖνος Θεσσαλονίκης
Δόκτωρ Σεβὴ Κόρετς
Ὁ πρόεδρος τῆς Κοινότητος
Ραφαὴλ Ἀλεβῆ

ΠΡΟΣ ΤΗΝ Καν ΜΕΤΑΞΑ

Κυρίαν Λέλαν Μεταξᾶ
Ἀθήνας

Ἰσραηλιτικὴ Κοινότης Θεσσαλονίκης καὶ ἡμεῖς προσωπικῶς συντετριμμένοι ἐπὶ τῷ ἀδοκήτῳ θανάτῳ τοῦ ἐνδόξου συζύγου σας σεβαστοῦ Ἐθνικοῦ Κυβερνήτου, ὁδηγοῦ τοῦ Ἑλληνικοῦ Ἔθνους κατὰ σπουδαιοτέραν καμπὴν τῆς Ἱστορίας μας, ὑποβάλλομεν ἐκ βάθους καρδίας συλλυπητήριά μας, εὐχόμενοι δι' ὑμᾶς καὶ τὴν οἰκογένειαν τὴν ἐξ ὕψους παρηγορίαν.

Ὁ Ἀρχιρραβῖνος Θεσσ)νίκης
Δόκτωρ Σεβὴ Κόρετς
Ὁ πρόεδρος τῆς Κοινότητος
Ραφαὴλ Ἀλεβῆ

Ἡ Ἀνωτ. Ἐνοριακὴ Ἀντιπροσωπεία

Ἡ Ἀνωτέρα Ἐνοριακὴ Ἀντιπροσωπεία Θεσσαλονίκης ἐκτὸς τῶν παρ' αὐτῆς ἀποσταλέντων τηλεγραφημάτων συνελθοῦσα χθὲς ἐκτάκτως ἐξέδωκε τὸ κάτωθι ψήφισμα:

ΨΗΦΙΣΜΑ

Ἐν Θεσσαλονίκῃ σήμερον τὴν 29ην Ἰανουαρίου 1941 ἡμέραν Τετάρτην, συγκληθεῖσα ἡ Ἀνωτέρα Ἐνοριακὴ Ἀντιπροσωπεία Θεσσαλονίκης εἰς ἔκτακτον συνεδρίασιν ὑπὸ τὴν προεδρίαν τοῦ Παναγιωτάτου Μητροπολίτου Θεσσαλονίκης κ. Γενναδίου καὶ μετὰ βαθυτάτης θλίψεως πληροφορηθεῖσα τὸν ἀδόκητον θάνατον τοῦ ἐθνικοῦ κυβερνήτου Ἰωάννου Μεταξᾶ, ψηφίζει τὰ ἑπόμενα:

1) Νὰ διαβιβασθῶσι συλλυπητήρια τηλεγραφήματα ἐκ μέρους τῆς συνελεύσεως πρὸς τὴν Α. Μ. τὸν Βασιλέα ἡμῶν Γεώργιον Β', τὴν Α. Ε. τὸν πρωθυπουργὸν κ. Ἀλ. Κοριζῆν καὶ τὴν ἐρίτιμον σύζυγον τοῦ ἐκλιπόντος πρωθυπουργοῦ κ. Λέλαν Ι. Μεταξᾶ.

2) Νὰ ὑποβάλῃ τὰ συλλυπητήρια τῆς συνελεύσεως πρὸς τὸ ἐνταῦθα Ὑπουργὸν Γενικὸν Διοικητὴν κ. Γεώργιον Κυρίμην ὡς ἐκπρόσωπον τῆς κυβερνήσεως τριμελὴς ἐπιτροπὴ τῆς Ἀνωτέρας Ἐνοριακῆς Ἀντιπροσωπείας ἐκ τῶν κ.κ. Ἀποστόλου Κοσμοπούλου, Δημητρίου Σκούρα καὶ Ἀχιλ. Τζηρίδου, ὑπὸ τὴν προεδρίαν τοῦ Παναγιωτάτου Μητροπολίτου κ. Γενναδίου.

3) Νὰ ἀνατεθῇ εἰς τοὺς ἐν Ἀθήναις συμπολίτας ἡμῶν καὶ ἄλλοτε μέλη τῆς κοινοτικῆς ἀντιπροσωπείας κ. κ. Φ. Παπαγεωργίου, συμβούλου Ἐπικρατείας καὶ Π. Κύρτσην βιομήχανον, ν' ἀντιπροσωπεύσωσι τὴν Ἀνωτέραν Ἐνοριακὴν Ἀντιπροσωπείαν κατὰ τὴν κηδείαν τοῦ μεταστάντος πρωθυπουργοῦ καὶ νὰ καταθέσωσι στέφανον ἐκ μέρους αὐτῆς, ἂν καὶ ἐφ' ὅσον ἐπιτραπῇ ἡ κατάθεσις στεφάνων.

4) Νὰ ἀναρτηθῇ μεσίστιος ἡ σημαία ἐν τῷ μεγάρῳ τῆς Ἱερᾶς Μητροπόλεως ἐπὶ τριήμερον.

5) Νὰ δημοσιευθῇ τὸ παρὸν εἰς τὸν ἡμερήσιον Τύπον τῆς πόλεώς μας.

Ὁ Πρόεδρος
Ὁ Θεσσαλονίκης Γεννάδιος
Ὁ Γραμματεὺς
Εὐριπίδης Πατίκας

ΤΑ ΥΠΟΥΡΓΕΙΑ

ΑΘΗΝΑΙ, 30. — Ὁ νέος πρωθυπουργὸς κ. Α. Κοριζῆς διατηρεῖ τὰ ὑπουργεῖα Ἐξωτερικῶν, Στρατιωτικῶν, Ναυτικῶν καὶ Ἀεροπορίας, ἅτινα εἶχε καὶ ὁ Ἰωάννης Μεταξᾶς.

ΓΕΝΙΚΟΝ ΠΕΝΘΟΣ

ΑΘΗΝΑΙ, 30. — Κατ' ἀπόφασιν τῆς κυβερνήσεως, γενικὸν πένθος ὡρίσθη μέχρι τῆς πρωΐας τοῦ Σαββάτου.

Ἡ Α. Μ. ἀνέθηκε τὴν προεδρείαν εἰς τὸν κ. Ἀλέξανδρον Κορυζῆν

Τὰ χθεσινὰ ὑπουργικὰ συμβούλια

(Συνέχεια ἐκ τῆς 1ης σελ.) τιουμένη καὶ τὰ ρίγη ὑπεχώρησαν. Ὁ πυρετός, ὅμως, ἐξηκολούθει, λόγῳ τῆς συνεχιζομένης τοξικῆς καταστάσεως. Ἐδημιουργήθη προφανῶς ἀναζωπύρωσις παλαιοῦ ἕλκους τοῦ βολβοῦ τοῦ δωδεκαδακτύλου, ἥτις ἐπροκάλεσεν ἐντερρορραγίαν, ἀποβληθείσης μεγάλης ποσότης αἵματος.

Η ΕΠΙΔΕΙΝΩΣΙΣ

Κατόπιν τούτου ἐγένετο εἰς τὸν ἀσθενοῦντα μετάγγισις αἵματος, ἥτις, ὅμως, δὲν ἐπέφερε, δυστυχῶς, βελτίωσιν τῆς γενικῆς καταστάσεως, καθ' ὅσον, ἐν τῷ μεταξύ, ἐνεφανίσθη καὶ οὐρία ἐν τῷ αἵματι. Μὲ σποραδικὰς τινὰς μεταπτώσεις, ἡ κατάστασις τοῦ Κυβερνήτου ἐπεδεινώθη σοβαρῶς ἀπὸ τοῦ ἀπογεύματος τῆς Δευτέρας. Παρ' ὅλας τὰς προσπαθείας διασώσεώς του καὶ τὴν νέαν μετάγγισιν αἵματος ἡ κατάστασις ἀπέβη ἀπὸ τοῦ ἀπογεύματος τῆς χθὲς ἀπελπιστική.

Η Α.Μ. Ο ΒΑΣΙΛΕΥΣ

Πλήρης θλίψεως διενυκτέρευον παρὰ τὸ προσκεφάλαιον τοῦ ἀσθενοῦς ἡ Α. Μ. ὁ Βασιλεύς, ἡ Α.Β.Υ. ὁ Διάδοχος καὶ οἱ στενώτεροι τῶν συγγενῶν του. Μὲ ἀγωνίαν παρηκολούθουν ἅπαντες τὴν κατάστασιν τοῦ Ἀρχηγοῦ τῆς Κυβερνήσεως, ὁ ὁποῖος περιέπεσε βραδύτερον εἰς κομματώδη κατάστασιν. Ἐξ αὐτῆς δὲν ἀνέλαβε, εἰμὴ μίαν στιγμὴν περὶ τὴν 6 μ.μ. τῆς χθές, ὁπότε, ἀνοίξας τοὺς ὀφθαλμούς του καὶ ἀντιληφθεὶς τοὺς περὶ αὐτόν, ἐπρόφερε μὲ κόπον ὀλίγας λέξεις διὰ νὰ προσθέσῃ: «Ἔχω τὴν ἐλπίδα μου εἰς τοὺς Ἕλληνας...».

ΤΟ ΔΕΛΤΙΟΝ

Οἱ θεράποντες τοῦ ἐκλιπόντος πρωθυπουργοῦ ἐξέδωκαν τὴν ἀκόλουθον περὶ τοῦ θανάτου του ἀνακοίνωσιν:

«Ὁ πρόεδρος τῆς κυβερνήσεως ἐνεφάνησε πρὸ 10 ἡμερῶν, ἤτοι τὸ προπαρελθὸν Σάββατον βαρεῖαν φλεγμονὴν τοῦ φάρυγγος, ἥτις κατέληξεν εἰς ἀπόστημα παραμυγδαλικόν. Παρὰ τὴν ἔγκαιρον διάνοιξίν του, ὡς καὶ τὴν μετεγχειριστικὴν κατάλληλον θεραπείαν, παρουσίασεν ἐν συνεχείᾳ διάφορα τοξιναιμικὰ φαινόμενα καὶ ἐπιπλοκάς, ὡς γαστρορραγίαν καὶ οὐραιμίαν καὶ ἀπέθανε σήμερον ὥραν 6.20' π. μ.

Οἱ θεράποντες ἰατροί: Μ. Γερουλάνος, Δ. Δημητριάδης, Β. Μπένσης, Ι. Χρυσικός, Μ. Γεωργόπουλος, Γ. Καραγιαννόπουλος, Μ. Μακκᾶς, Δ. Κομνηνός, Ε. Φωκᾶς, Μ. Λοράντος, Γ. Οἰκονομίδης, Μ. Γεωργόπουλος».

ΤΟ ΥΠΟΥΡΓΙΚΟΝ ΣΥΜΒΟΥΛΙΟΝ

Δεδομένου, ὅτι ἀπὸ τῆς ἑσπέρας τῆς χθὲς εἶχε ἐκλείψει πᾶσα ἐλπὶς διασώσεως τοῦ Πρωθυπουργοῦ, συνεκλήθη ἐκτάκτως τὴν 7.15' ἑσπερινὴν τὸ ὑπουργικὸν συμβούλιον, ὑπὸ τὴν προεδρείαν τῆς Α.Μ. τοῦ Βασιλέως, ὁ ὁποῖος, ἀνακοινῶν ἐν βαθυτάτῃ συγκινήσει, τὰ τῆς ἐπικινδύνου καταστάσεως τῆς ὑγείας τοῦ Πρωθυπουργοῦ, ἐζήτησε ἀπὸ τοὺς ὑπουργοὺς ἀφοσίωσιν εἰς τὸ καθῆκον των καὶ ἀπαρασάλευτον προσήλωσιν πρὸς τὸν διεξαγόμενον ἱερὸν ἀγῶνα.

ΝΕΑ ΣΥΝΕΔΡΙΑΣΙΣ

Εὐθύς, ὡς ἐγνώσθη χθὲς τὴν πρωΐαν ὁ θάνατος τοῦ Ι. Μεταξᾶ, τὰ μέλη τῆς Κυβερνήσεως συνεκεντρώθησαν εἰς τὸ ὑπουργεῖον τῶν Ἐξωτερικῶν, ὅπου, ἐπίσης, προσῆλθε μετ' ὀλίγον καὶ ἡ Α.Μ. ὁ Βασιλεύς. Ἐπηκολούθησε νέα συνεδρίασις τοῦ ὑπουργικοῦ συμβουλίου ὑπὸ τὴν προεδρείαν τοῦ Ἄνακτος, ὁ ὁποῖος ἀνακοινῶν τὸν θάνατον τοῦ Πρωθυπουργοῦ καὶ ἀπευθύνων ἔκκλησιν πρὸς τοὺς συνεργάτας του ὅπως καὶ ὅτε ἐπῆλθε τὸ μοιραῖον παραμείνουν εἰς τὰς θέσεις των καὶ συνεχίσουν τὸ ἔργον των κατὰ τὸ πνεῦμα τοῦ ἐκλιπόντος ἐγνωστοποίησε τὴν ἀπόφασιν ὅπως ἀναθέσῃ τὴν προεδρείαν τῆς Κυβερνήσεως εἰς τὸν Διοικητὴν τῆς Ἐθνικῆς Τραπέζης κ. Κορυζῆν εἰς ὃν ἀνετέθησαν καὶ τὰ τρία πολεμικὰ ὑπουργεῖα, καθὼς καὶ τὸ ὑπουργεῖον τῶν Ἐξωτερικῶν. Οἱ ὑπουργοὶ ἤκουσαν τοὺς λόγους καὶ τὰς ἀποφάσεις τῆς Α. Μ. τοῦ Βασιλέως ἐν βαθυτάτῃ συγκινήσει.

Η ΟΡΚΩΜΟΣΙΑ

Ἐπηκολούθησε ἡ ὁρκωμοσία τοῦ ὑπουργικοῦ συμβουλίου καὶ ἐξεδόθη ἀκολούθως ἡ ἀνακοίνωσις διὰ τὸν θάνατον τοῦ Ἰωάν. Μεταξᾶ καὶ τὴν ἀνάληψιν τῆς πρωθυπουργίας ὑπὸ τοῦ κ. Κορυζῆ. Ἡ ἀνακοίνωσις αὐτή, ἀπευθυνομένη πρὸς τὸν Λαόν, ἔχει οὕτω:

«Κατόπιν βραχείας ἀσθενείας ὁ πρόεδρος τῆς κυβερνήσεως Ἰωάννης Μεταξᾶς ἀπέθανε σήμερον τὴν 6.20' π. μ. εἰς τὴν ἐν Κηφισιᾷ οἰκίαν του. Ἡ νέα κυβέρνησις, ἀποτελουμένη ἀπὸ τὰ παλαιὰ μέλη, ὑπὸ τὴν προεδρίαν τοῦ κ. Κορυζῆ, τέως ὑπουργοῦ τῆς Προνοίας καὶ νῦν διοικητοῦ τῆς Ἐθνικῆς Τραπέζης τῆς Ἑλλάδος, ὡρκίσθη σήμερον τὴν πρωΐαν 10.30 π. μ. ἐνώπιον τῆς Α. Μ. τοῦ Βασιλέως.

»Ὁ ἑλληνικὸς λαός, πληγεὶς ἀπὸ βαθυτάτην λύπην, παραμένει ἤρεμος καὶ ἡνωμένος, πιστὸς δὲ εἰς τὸν Βασιλέα καὶ τὴν νέαν κυβέρνησιν, θὰ διεξαγάγῃ μέχρι πέρατος καὶ νικηφόρον τὸν πόλεμον».

Ο κ. ΚΟΡΥΖΗΣ

Ἐν συνεχείᾳ ἐκλήθη εἰς τὸ ὑπουργεῖον τῶν Ἐξωτερικῶν ὁ κ. Κορυζῆς, πρὸς τὸν ὁποῖον ὁ Ἄναξ ἀνεκοίνωσεν τὴν ἀνάθεσιν τῆς προεδρείας τῆς Κυβερνήσεως. Μετὰ τὴν ἀποδοχὴν τοῦ κ. Κορυζῆ, προσῆλθεν εἰς τὸ ὑπουργεῖον τῶν Ἐξωτερικῶν, κληθεὶς ἐπειγόντως ὁ Μακαριώτατος ἀρχιεπίσκοπος κ. Χρύσανθος ὅστις προέβη εἰς τὴν ὁρκωμοσίαν τοῦ νέου πρωθυπουργοῦ. Μετ' αὐτοῦ ὡρκίσθησαν ὁμοίως, ὅλοι οἱ ὑπουργοί, θεωρηθείσης τυπικῶς ὡς νέας ὁρκισθείσης κυβερνήσεως. Οὐσιαστικῶς πάντως οὐδεμία ἄλλη μεταβολὴ ἐπῆλθεν εἰς αὐτήν, τῶν ὑπουργῶν διατηρούντων ἀμεταβλήτως τὰ χαρτοφυλάκια. Μετὰ τὴν ὁρκωμοσίαν γενομένην τὴν 9.30 πρωϊνὴν τῆς χθές, ἡ κυβέρνησις συνῆλθεν εἰς βραχεῖαν συνεδρίασιν ὑπὸ τὴν προεδρείαν τοῦ κ. Κορυζῆ, ὅστις παρεκάλεσε τοὺς ὑπουργοὺς νὰ συνεχίσουν μὲ τὸν αὐτὸν ζῆλον τὸ ἔργον των καὶ νὰ παρέχουν ἀμέριστον τὴν βοήθειάν των, ὑπὸ τὰς παρούσας συνθήκας.

Τηλεγράφημα τοῦ κ. Παπάγου πρὸς τὴν Κυβέρνησιν

ΑΘΗΝΑΙ, 30. — Ὁ ἀρχιστράτηγος κ. Παπάγος ἀπηύθυνε χθὲς πρὸς τὸν πρόεδρον τῆς κυβερνήσεως κ. Α. Κορυζῆν τὸ κάτωθι τηλεγράφημα:

«Ἐθνικὸς στρατός, πνίγων τὴν θλῖψιν του διὰ τὸν θάνατον τοῦ ἐθνικοῦ κυβερνήτου καὶ ἀφωσιωμένος καὶ συσπειρωμένος περὶ τὴν Α. Μ. τὸν Βασιλέα, τὴν ὑμετέραν ἐξοχότητα καὶ τὴν κυβέρνησιν, θὰ συνεχίσῃ μετὰ τῆς αὐτῆς ἀκαταβλήτου θελήσεως τὸν ὑπὲρ ἑστιῶν καὶ βωμῶν ἀγῶνα, μὲ σύνθημα τὸ ἱστορικὸν «Ὄχι!» τοῦ ἐκλιπόντος μεγάλου Ἕλληνος.

ΑΛ. ΠΑΠΑΓΟΣ
Ἀρχιστράτηγος»

Πρὸς τὴν κυρίαν Μεταξᾶ

Ἐπίσης ὁ ἀρχιστράτηγος ἀπηύθυνε πρὸς τὴν χήραν τοῦ ἐκλιπόντος πρωθυπουργοῦ τὸ ἀκόλουθον συλλυπητήριον τηλεγράφημα:

«Ἀγωνιζόμενος στρατὸς συλλυπεῖται δι' ἀπώλειαν συντρόφου σας καὶ ἀλησμονήτου ἐθνικοῦ κυβερνήτου».

Ο Κ. ΑΛΕΞΑΝΔΡΟΣ ΚΟΡΥΖΗΣ ΠΡΟΣ ΤΟΝ ΑΡΧΙΣΤΡΑΤΗΓΟΝ

ΑΘΗΝΑΙ, 30. — Ὁ πρόεδρος τῆς κυβερνήσεως κ. Κορυζῆς ἀπηύθυνε τὸ κατωτέρω τηλεγράφημα εἰς τὸ ἀπευθυνθὲν αὐτῷ τηλεγράφημα τοῦ ἀρχιστρατήγου Παπάγου:

«Ἀρχιστράτηγον Παπάγον,

»Μὲ ζωηρὰν συγκίνησιν ἀνέγνωσα τηλεγράφημα τοῦ ἡρωϊκῶς ἀγωνιζομένου ἐθνικοῦ στρατοῦ ἐπὶ σκληρᾷ ἀπωλείᾳ ἐθνικοῦ κυβερνήτου Ι. Μεταξᾶ. Ἡ κυβέρνησις εἶνε πεπεισμένη ὅτι ὁ ὑπὲρ βωμῶν καὶ ἑστιῶν ἀγὼν θὰ ἀχθῇ εἰς νικηφόρον πέρας ὑπὸ τοῦ γενναίου στρατοῦ μας, ἐλαυνομένου ὑπὸ τῆς πνοῆς καὶ τῆς ἀκαταβλήτου ὁρμῆς, ἃς τῷ ἐνέπνευσεν ὁ ἐκλιπὼν μεγάλος Ἕλλην.

Α. ΚΟΡΥΖΗΣ»

Ἡ Α.Μ. ὁ Βασιλεύς, ἡ Α.Β.Υ. ὁ Διάδοχος ὁ Ἀρχιστράτηγος κ. Παπάγος, ὁ Ἄγγλος ὑποστράτηγος Ντ' Ἀλμπιάκ παρὰ τὴν κλίνην τοῦ Κυβερνήτου

(Συνέχεια ἐκ τῆς 1ης σελ.) μενον ἀκατασχέτου αἱμορραγίας.

Αὐτὰ συνέβαινον τὴν παρελθοῦσαν Κυριακὴν 19 τρέχοντος ὅτε ὅμως ὁ Ἰω. Μεταξᾶς εἶχεν ἐγερθῆ αὐθαιρέτως καὶ εὑρίσκετο πανταχοῦ παρών, συνεργαζόμενος ἀπὸ πρωΐας μέχρις ἑσπέρας μετὰ τοῦ Βασιλέως καὶ τοῦ Διαδόχου καὶ τῶν μελῶν τῆς κυβερνήσεως καὶ τοῦ ἐπιτελείου μὲ κέφι καὶ ἀκμὴν ὡσὰν νὰ μὴ τοῦ συνέβαινε ἀπολύτως τίποτε. Τὴν κυριακὴν ἐκείνην τὸ βράδυ ἤρχισε νὰ γίνεται αἰσθητὴ ἡ ἐξάντλησις τῶν δυνάμεών του, ὥστε δὲν κατῆλθεν εἰς τὰς Ἀθήνας ἀλλὰ παρέμεινεν εἰς τὴν οἰκίαν του.

ΤΗΣ ΑΣΘΕΝΕΙΑΣ Η ΕΞΕΛΙΞΙΣ

Τὴν Δευτέραν, 20ὴν τοῦ μηνὸς παρουσιάζει ἐλαφρὸν πυρετόν. Τὴν ἑπομένην, τὴν μεσημβρίαν, τοῦ ἐγένετο ἡ σύνθλιψις τῶν ἀμυγδαλῶν, ἡ ὁποία καὶ ἐπέτυχεν πλήρως, παρασχοῦσα λίαν ἐνθαρρυντικὰ ἀποτελέσματα. Τὴν Τετάρτην, Πέμπτην καὶ Παρασκευὴν οὐδεὶς ἐκ τῶν ὑπουργῶν του μετέβη πλησίον του, κατόπιν παρακλήσεως τῶν θεραπόντων ἰατρῶν καὶ τῆς οἰκογενείας του.

Ἐπειδὴ τὴν ἑσπέραν τῆς Παρασκευῆς ἐπῆλθεν πυρετός, ἐγένοντο τὰ ἀπαιτούμενα, τὸ δὲ Σάββατον ὁ πυρετὸς ὑπεχώρησε καὶ ὁ ἀσθενὴς ἐφαίνετο ἡσυχώτερος.

Ἡ βελτίωσις ἐσυνεχίσθη καὶ τὴν Κυριακὴν τόσον πολύ, ὥστε ὡρίσθη ὅτι ἀπὸ τῆς προσεχοῦς Δευτέρας, ὁ πρόεδρος θὰ ἐξήρχετο ἐντελῶς ὑγιής.

ΠΑΡΑ ΤΗΝ ΚΛΙΝΗΝ ΤΟΥ

Τὴν 4ην ἀπογευματινὴν τῆς Δευτέρας ὁ πυρετὸς ἐγένετο ὑψηλὸς καὶ ἐνεφανίσθη λοίμωξις, ἀπότομος ἀλλοίωσις τοῦ αἵματος συνεπείᾳ ἀπορροφήσεων. Ἐπεβάλλετο μετάγγισις αἵματος. Ἡ πρώτη ἐγένετο αὐθημερόν.

Προχθὲς Τρίτην ἤρχισεν ἡ ἀνησυχία καὶ ἡ ἐπιδείνωσις ἐπετείνετο ἀσυγκρατήτως. **Παρὰ** τὴν κλίνην τοῦ ἀσθενοῦς διενυκτέρευσαν ὁ Βασιλεύς, ὁ Διάδοχος καὶ ὁλόκληρον τὸ ὑπουργικὸν συμβούλιον.

Ὁ ἀρχιστράτηγος κ. Παπάγος μετεκλήθη ἐκ τοῦ μετώπου τηλεγραφικῶς καὶ ἔσπευσεν δι' ἀεροπλάνου εἰς τὴν πρωτεύουσαν.

Προχθὲς τὴν 1 μ. μ. ὥραν τῆς προχθὲς ἐγένετο καὶ δευτέρα μετάγγισις καὶ τὴν ἑσπέραν τρίτη μετάγγισις. Ἡ καρδία του ἀντεῖχε μέχρι τῆς 8ης ἑσπερινῆς.

Ὁ Ἄγγλος ὑποστράτηγος Ντ' Ἀλμπιάκ, ἐλθὼν ἐκ Κρήτης ἀεροπορικῶς, συνωδεύετο καὶ ἀπὸ τὸν Ἄγγλον ἀρχίατρον τοῦ βρεταννικοῦ ναυτικοῦ, ὅστις ἔκαμε ἔνεσιν εἰς τὸν ἀσθενῆ.

Η ΔΙΕΘΝΗΣ ΕΠΙΣΤΗΜΗ

Ταὐτοχρόνως ἐστάλη τηλεγράφημα εἰς Βιέννην εἰς τὸν διάσημον Γερμανὸν καθηγητὴν Ἔκκενερ ὅστις καὶ ἀνεχώρησεν ἐσπευσμένως, ἀεροπλάνον μας δὲ ὑπὸ τὸν κ. Ποταμιάνον ἀπεγειώθη χθὲς τὴν 10ην ἑσπερινὴν ὥραν ἐξ Ἀθηνῶν καὶ προσεγειώθη τὴν 2αν πρωϊνὴν εἰς Βελιγράδιον διὰ νὰ παραλάβῃ τὸν ξένον ἰατρόν.

Ὁ κ. Ἔκκενερ ἐπέβη χθὲς τὴν 10ην πρωϊνὴν ἐρχόμενος εἰς Ἀθήνας.

Ὁ ἀσθενὴς εἶχε κοινωνήσει τῶν ἀχράντων ἀφ' ἑσπέρας χθὲς καὶ τὴν 6.20' σήμερον παρέδωσε τὸ πνεῦμα.

ΤΟ ΕΝΔΙΑΦΕΡΟΝ ΤΗΣ ΑΥΛΗΣ

Καθ' ὅλον τὸ διάστημα τῆς ἀσθενείας τοῦ πρωθυπουργοῦ ἡ Αὐλὴ εὑρίσκετο εἰς διαρκῆ ἐπικοινωνίαν μετὰ τῆς οἰκίας τοῦ ἀσθενοῦς καὶ παρηκολούθει μετ' ἐνδιαφέροντος τὴν κατάστασιν τῆς ὑγείας τοῦ πρωθυπουργοῦ.

Τὸ ἀπόγευμα ἡ Α.Μ. ὁ Βασιλεὺς ἀνῆλθεν εἰς Κηφισιὰν καὶ παρέμεινεν ἀπ' ἀρκετὸν παρὰ τὴν κλίνην τοῦ ἀσθενοῦς.

ΤΑ ΣΥΛΛΥΠΗΤΗΡΙΑ ΤΗΣ Α. Μ. ΤΟΥ ΒΑΣΙΛΕΩΣ

ΑΘΗΝΑΙ, 30. — Χθές, περὶ τὴν 11ην πρωϊνὴν ἡ Α. Μ. ὁ Βασιλεὺς καὶ ἡ Α.Β.Υ. ὁ διάδοχος ἀνῆλθον εἰς Κηφισιὰν καὶ συνελυπήθησαν τὴν χήραν τοῦ Ἰωάννου Μεταξᾶ.

ΤΩΝ ΠΡΕΣΒΕΥΤΩΝ

ΑΘΗΝΑΙ, 30.— Ἅπαντες οἱ ἐν Ἀθήναις ξένοι πρεσβευταὶ μετέβησαν εἰς τὴν ἐν Κηφισιᾷ οἰκίαν του καὶ εἰς τὸ ὑπουργεῖον Ἐξωτερικῶν καὶ ἄφησαν τὰ ἐπισκεπτήριά των.

Μεταξὺ αὐτῶν ἦτο καὶ ὁ πρεσβευτὴς τῆς Γερμανίας κ. Ἔρμπαχ.

Νέα ὑψώματα περιῆλθον εἰς χεῖρας μας καὶ αἰχμάλωτοι

Ὁ ἐχθρὸς ὑποχωρεῖ παντοῦ

ΚΕΝΤΡΙΚΟΝ ΜΕΤΩΠΟΝ, 30. (Τοῦ ἑτέρου τῶν πολεμικῶν ἀπεσταλμένων μας. Ἀριθμὸς τηλ)ματος 7793). — Τὰ στρατεύματά μας χθὲς δι' ἐπιτυχῶν ἐπιθέσεων ἠνάγκασαν τὸν ἐχθρὸν νὰ ὑποχωρήσῃ ἔκ τινος σημείου εἰς ἀρκετὸν βάθος. Κατόπιν τούτου κατελάβομεν νέα ὑψώματα, δεσπόζοντα πεδιάδος κεφαλαιώδους σημασίας.

Ὁ ἐχθρὸς ὑποχωρῶν ἐγκαταλείπει εἰς χεῖράς μας αἰχμαλώτους, ὅπλα καὶ πολεμεφόδια. Τὸ πυροβολικόν μας βάλλει συνεχῶς καὶ ἀμειλίκτως ἐναντίον τῶν νέων θέσεων τοῦ ἐχθροῦ — τοῦ διαρκῶς ὑποχωροῦντος — μὴ ἐπιτρέπον οὕτω νὰ ὀχυρώσῃ αὐτάς.

Π. ΚΑΨΗΣ

2α ΕΚΔΟΣΙΣ

ΤΑ ΑΝΑΚΟΙΝΩΘΕΝΤΑ

Ἐπιτυχεῖς ἐνέργειαι

ΑΘΗΝΑΙ, 30. — Ὑπὸ τοῦ Γενικοῦ Στρατηγείου ἐξεδόθη τὴν νύκτα τὸ ὑπ' ἀριθ. 95 τῆς 29ης Ἰανουαρίου 1941 πολεμικὸν ἀνακοινωθέν, ἔχον ὡς ἑξῆς:

«Περιωρισμέναι ἐπιτυχεῖς ἐνέργειαι.

Ἐκ τοῦ Γενικοῦ Στρατηγείου»

Οὐδεμία ἐπιδρομή

ΑΘΗΝΑΙ, 30. — Τὸ ὑφυπουργεῖον Δημοσίας Ἀσφαλείας ἀνακοινοῖ:

«Εἰς τὸ ἐσωτερικὸν τῆς χώρας ἡσυχία.

Ἐκ τοῦ ὑφυπουργείου Δημοσίας Ἀσφαλείας»

Οἱ Ἄγγλοι εἰς τὴν Ἀλβανίαν κατέρριψαν καὶ ἔβλαψαν πολλὰ ἰταλικὰ ἀεροπλάνα

ΑΘΗΝΑΙ, 30. — Τὸ Ἀρχηγεῖον τῶν ἐν Ἑλλάδι ἀγγλικῶν ἀεροπορικῶν δυνάμεων ἀνακοινοῖ τὰ ἑξῆς:

«Σχηματισμὸς μαχητικῶν ἀεροπλάνων μας, ἀπησχολημένος ἐν ἐπιθετικῇ περιπολίᾳ εἰς τὴν Νότιον Ἀλβανίαν, συνήντησε χθὲς ἀριθμόν τινα ἐχθρικῶν βομβαρδιστικῶν ἀεροπλάνων τύπου «Κὰντ 1007» καὶ «Μπρέντα 20». Τὰ ἀεροπλάνα μας ἐπετέθησαν ἀμέσως καὶ κατέρριψαν ἓν ἐχθρικὸν βομβαρδιστικόν, τὸ ὁποῖον κατέπεσε φλεγόμενον. Ἀρκετὰ ἄλλα ἐχθρικὰ ἀεροπλάνα ὑπέστησαν ζημίας. Οἱ ἐχθρικοὶ σχηματισμοὶ διελύθησαν καὶ ἐξηναγκάσθησαν ἐπιτυχῶς νὰ ἀπομακρυνθοῦν ἐκ τῶν στόχων. Ὅλα τὰ ἀεροπλάνα μας ἐπέστρεψαν σῶα εἰς τὰς βάσεις των».

Πῶς ἀνήγγειλεν τὸ Λονδῖνον τὸν θάνατον τοῦ πρωθυπουργοῦ

ΑΘΗΝΑΙ 30.— Ὁ ραδιοφωνικὸς σταθμὸς τοῦ Λονδίνου ἀνήγγειλε χθὲς τὴν 3 μ. μ. ὡς ἑξῆς τὸν θάνατον τοῦ Ἕλληνος πρωθυπουργοῦ:

«Ἀναγγέλλομεν μὲ βαθυτάτην λύπην τὸν θάνατον τοῦ Ἕλληνος πρωθυπουργοῦ, στρατηγοῦ Μεταξᾶ. Ἡ ἀπροσδόκητος εἴδησις ἐγνώσθη ἐν Λονδίνῳ μὲ εἰλικρινῆ πόνον καὶ ζωηροτάτην συμπάθειαν πρὸς τὸν ἑλληνικὸν λαόν, τόσον ἐκ μέρους τῶν ἐπισήμων, ὅσον καὶ ἐκ μέρους τῆς κοινῆς γνώμης τῆς Ἀγγλίας. Ὁ στρατηγὸς Μεταξᾶς, εἰς τὸν ὁποῖον ὁ βασιλεὺς Γεώργιος ἀνέθεσε τὸ 1936 τὴν διακυβέρνησιν τῆς Ἑλλάδος, ἐπεδόθη ὁλοψύχως εἰς εὐρύτατον ἔργον ἐσωτερικῆς ἀνορθώσεως, οἰκονομικῆς ἀναδιοργανώσεως καὶ ἐκπαιδευτικῆς μεταρρυθμίσεως ἐν Ἑλλάδι. Ἰδίως, ὅμως, ἐφρόντισε διὰ τὴν ἀναζωογόνησιν τοῦ ἐθνικοῦ φρονήματος, τὴν ἐθνικὴν ὀργάνωσιν τῆς νεολαίας καὶ τὴν ἐνίσχυσιν τῶν πολεμικῶν δυνάμεων τῆς χώρας, ἐν στενῇ συνεργασίᾳ μετὰ τοῦ βασιλέως Γεωργίου.

»Ὅταν ἐξερράγη ὁ εὐρωπαϊκὸς πόλεμος κατέβαλε εἰλικρινῆ καὶ ἐπίμονον προσπάθεια νὰ διατηρήσῃ τὴν οὐδετερότητα τῆς Ἑλλάδος, μέχρι τῆς στιγμῆς, καθ' ἣν ἐν Ἰταλικὸν τελεσίγραφον ἔθεσε τέρμα εἰς τὴν οὐδετερότητα αὐτήν. Ἔκτοτε, ὑπῆρξεν ὁ ἐμπνευστὴς καὶ ὁ ἡγέτης τοῦ ἑλληνικοῦ λαοῦ εἰς τὸν ἀγῶνα, ὁ ὁποῖος ἐνέπνευσε νέον θάρρος εἰς ὅλους τοὺς ἐλευθέρους λαοὺς καὶ προσέφερε ἀνεκτίμητον βοήθειαν εἰς τὸν ἀγῶνα τῶν συμμάχων.

»Ὁ στρατηγὸς Μεταξᾶς συνέταξε μαζὶ μὲ τὸν στρατηγὸν Παπάγον τὸ σχέδιον τῆς λαμπρᾶς ἀμύνης, ἡ ὁποία ἀπεδίωξε τὸν ἐπιδρομέα ἐκ τοῦ ἑλληνικοῦ ἐδάφους καὶ ἀκολούθως, δι' ἀριστοτεχνικῆς ἐπιθετικῆς ἐνεργείας, ἤγαγε τὸν ἑλληνικὸν στρατὸν εἰς νίκας, αἱ ὁποῖαι θὰ μείνουν εἰς τὴν ἱστορίαν, ὄχι μόνον τῆς Ἑλλάδος, ἀλλὰ καὶ ὅλου τοῦ κόσμου.

»Ὁ στρατηγὸς Μεταξᾶς δὲν ἔζησε διὰ νὰ ἴδῃ τὸ τελικὸν θρίαμβον τῆς Ἑλλάδος. Δὲν δύναται, ὅμως, νὰ ὑπάρξῃ καὶ ἡ ἐλαχίστη ἀμφιβολία ὅτι ἤνοιξε διὰ τὴν Ἑλλάδα τὴν εὐρεῖαν λεωφόρον πρὸς τὴν νίκην».

Ἀπὸ τοῦ ραδιοφωνικοῦ, ἐπίσης σταθμοῦ τοῦ Λονδίνου, ὁ σχολιαστὴς τούτου κ.Λέγκ σχολιάζων τὸν θάνατον τοῦ Ἕλληνος πρωθυπουργοῦ, συνώψισε τὸ ἔργον αὐτοῦ διὰ τῆς ἑξῆς φράσεως:

«Ἠμπορεῖ ἀπὸ τοῦδε νὰ λεχθῇ ὅτι ὁ Ἰωάννης Μεταξᾶς ἔσωσε τὴν Ἑλλάδα διὰ τῆς προσπαθείας του καὶ τὴν Εὐρώπην ὅλην διὰ τοῦ παραδείγματός του».

Ὁ πρωθυπουργὸς κ. Κορυζῆς ἀποφασισμένος νὰ προασπίσῃ τὴν ἀνεξαρτησίαν τῆς χώρας

ΛΟΝΔΙΝΟΝ, 30. (Α. Π.).— Τὸ Ρώϋτερ ἀγγέλλει ὅτι οἱ ἀγγλικοὶ κύκλοι, σχολιάζοντες τὸ διάγγελμα τῆς νέας κυβερνήσεως πρὸς τὸν ἑλληνικὸν λαόν, παρατηροῦν ὅτι ὁ διάδοχος τοῦ Μεταξᾶ κ. Ἀλ. Κορυζῆς ἀπέδειξεν ὅτι εἶνε ἐξ ἴσου μὲ τὸν μεγάλον προκάτοχόν του ἀποφασισμένος νὰ ἀντιστῇ εἰς τὴν ἐπίθεσιν καὶ νὰ προασπίσῃ μὲ πᾶσαν θυσίαν τὴν ἐλευθερίαν τῆς Ἑλλάδος. Οὐδεὶς ἀμφιβάλλει, συνεχίζει ἡ ἀνακοίνωσις τοῦ Ρώϋτερ, ὅτι ὑπὸ τὴν κυβέρνησιν Κορυζῆ οἱ Ἕλληνες θὰ συνεχίσουν τὸν ἀγῶνα, τὸν ὁποῖον διεξήγαγον μετὰ τόσης ἐπιτυχίας μέχρι τοῦδε διὰ τὴν ἐλευθερίαν καὶ ἀνεξαρτησίαν των καὶ ὅστις χάρις εἰς τὴν γενναιότητά των ἐξασφαλίζει εἰς αὐτοὺς τὴν τελικὴν νίκην.

Αἱ ἀνακοινώσεις τοῦ κ. Κορυζῆ πρὸς τοὺς ἀντιπροσώπους τοῦ Τύπου

ΑΘΗΝΑΙ, 30. — Ἀργὰ μετὰ μεσημβρίαν ὁ νέος πρόεδρος τῆς κυβερνήσεως κ. Κορυζῆς δεχθεὶς τοὺς ἀντιπροσώπους τοῦ Τύπου προέβη εἰς τὰς κάτωθι δηλώσεις:

«Μὲ εὑρίσκετε ἐδῶ, διότι ἡ Α. Μ. ὁ Βασιλεὺς μὲ ἐπεστράτευσε καὶ διότι συνήθεια τοῦ βίου μου ὁλοκλήρου ὑπῆρξε τὸ ὑπηρετεῖν.

»Δὲν ἔχομεν παρὰ νὰ ἀκολουθήσωμεν τὸν δρόμον καὶ τὴν πολιτικήν, τὴν ὁποίαν διέγραψεν ὁ ἀείμνηστος Ἰωάννης Μεταξᾶς, ὁ ὁποῖος δι' ἡμᾶς ἀπέθανεν σωματικῶς, ἀλλ' ὄχι καὶ πνευματικῶς.

»Τὸν ἔχομεν πάντοτε κοντά μας διὰ νὰ μᾶς καθοδηγῇ εἰς τὸν δρόμον τῆς τιμῆς καὶ τοῦ καθήκοντος.

»Θὰ προσπαθήσωμεν ἵνα ὁ κόσμος μὴ ἴδῃ καμμίαν μεταβολὴν εἰς τὴν πολιτικὴν τοῦ ἀρχηγοῦ. Ὅπως δὲν βλέπει καὶ εἰς τὰ πρόσωπα, θὰ προσπαθήσωμεν νὰ μὴ τὴν ἴδῃ καὶ εἰς τὰ πράγματα. Διότι πιστεύομεν ὅτι ἡ πολιτικὴ αὐτὴ τῆς πολυσχιδοῦς δράσεως τοῦ Μεταξᾶ εἶνε ἡ μόνη προσήκουσα εἰς τὸν τόπον αὐτόν.

»Ἀπόδειξις εἶνε ὅτι ἡ πολιτικὴ αὐτὴ ἐστέφθη ἀπὸ τόσης ἐπιτυχίας καὶ τόσης δόξης. Διότι ὅλα αὐτὰ τὰ ὁποῖα ἔγιναν δὲν ἦσαν τυχαῖα, ἀλλὰ τὸ προϊὸν τῆς πεφωτισμένης διανοίας καὶ τῆς ἐντατικῆς ἐργασίας τοῦ μεγάλου αὐτοῦ ἀνθρώπου.

»Κανεὶς δὲν αἰσθάνεται περισσότερον ἀπὸ ἡμᾶς τὴν ἔλλειψιν τοῦ ἀρχηγοῦ, ἀλλὰ πιστεύομεν ὅτι ἐὰν περιοριζόμεθα μόνον εἰς τὸ νὰ τὸν κλαίωμεν, θὰ ἐγεμίζαμεν τὴν ψυχήν του ἀπὸ ἀπογοήτευσιν καὶ ἀγανάκτησιν.

»Ἐστάθημεν τὴν στιγμὴν τῆς συμφορᾶς μὲ τὰ μάτια κάτω γεμάτα δάκρυα. Ἀλλὰ τὸ καθῆκον πρὸς τὸ Ἔθνος κατὰ τὴν σοβαρὰν αὐτὴν καμπὴν τοῦ ἐθνικοῦ βίου μας, μᾶς ἔκαμε νὰ ὑψώσωμεν τὰ βλέμματα πρὸς τὰ ἐμπρός, πρὸς τὴν εὐρεῖαν λεωφόρον, τὴν ὁποίαν ὁ νοῦς καὶ ἡ ἐργασία τοῦ ἐκλιπόντος μεγάλου Ἕλληνος διήνοιξαν.

»Εἴμεθα πεπεισμένοι ὅτι ὅπως σύσσωμος ὁ ἑλληνικὸς λαὸς ἄνευ οὐδεμιᾶς διακρίσεως περιέβαλε τὸν κυβερνήτην διὰ τῆς ἐμπιστοσύνης του, δώσας εἰς αὐτὸν τὰ μέσα νὰ μεγαλουργήσῃ, ἔτσι θὰ περιβάλῃ καὶ ἡμᾶς διὰ τῆς ἐμπιστοσύνης καὶ ἐνισχύσεώς του διὰ νὰ συνεχίσωμεν καὶ ἀγάγωμεν εἰς πέρας νικηφόρον τὸν ἱστορικὸν ἀγῶνα τῆς φυλῆς».

Τὴν ἡμέραν τῆς κηδείας τοῦ ἐθνικοῦ κυβερνήτου

ΑΘΗΝΑΙ, 30. — Ὁ ὑφυπουργὸς Δημοσίας Ἀσφαλείας κ. Μανιαδάκης ἀπηύθυνε πρὸς ἁπάσας τὰς ἀστυνομικὰς τοῦ κράτους ἀρχὰς τὸ κάτωθι τηλεγράφημα:

«Διὰ τὴν 31ην Ἰανουαρίου ἐ. ἔ. ἡμέραν τῆς κηδείας τοῦ ἐθνικοῦ κυβερνήτου Ι. Μεταξᾶ, ἐντελλόμεθα τὰ κάτωθι: 1) Ἀπαγορεύονται καθ' ὅλην τὴν ἡμέραν ᾄσματα, μουσικὰ ὄργανα, ραδιόφωνα κλπ. εἰς παντὸς εἴδους κέντρα. 2) Ἅπαντα τὰ καταστήματα, δημόσια κέντρα καὶ δημόσια θεάματα θὰ εἶνε κλειστὰ ἀπὸ τῆς 14ης μέχρι τῆς 16ης ὥρας, ἤτοι κατὰ τὰς ὥρας **καθ' ἃς θὰ γίνῃ ἡ κηδεία.**

Η ΣΟΡΟΣ ΤΟΥ ΕΘΝΙΚΟΥ ΚΥΒΕΡΝΗΤΟΥ ΣΥΝΩΔΕΥΘΗ ΧΘΕΣ ΣΥΓΚΙΝΗΤΙΚΩΤΑΤΑ ΕΙΣ ΤΟΝ ΝΑΟΝ ΤΗΣ ΙΕΡΑΣ ΜΗΤΡΟΠΟΛΕΩΣ

ΑΙ ΕΚΔΗΛΩΣΕΙΣ ΤΟΥ ΛΑΟΥ ΤΩΝ ΑΘΗΝΩΝ

ΑΘΗΝΑΙ, 30.— Χθὲς τὴν 4.20 μ. μ. ἀνῆλθον εἰς τὴν ἐν Κηφισιᾷ οἰκίαν τοῦ Μεταξᾶ ὁ πρωθυπουργὸς κ. Κορυζῆς καὶ τὸ ὑπουργικὸν συμβούλιον. Ἐψάλη τρισάγιον παρουσίᾳ τῆς συζύγου καὶ τῶν τέκνων τοῦ ἐκλιπόντος, τὰ ὁποῖα ἔκλαιον συνεχῶς. Ἡ σορὸς εὑρίσκετο ἐπὶ φερέτρου τοποθετημένου ἐπὶ βάθρου. Ὁ νεκρὸς ἦτο ἐνδεδυμένος μὲ πολιτικὴν ἐνδυμασίαν, ἔφερε δὲ εἰς τὴν κομβιοδόχην του τὸ σῆμα τῆς Ἐθνικῆς Ὀργανώσεως Νεολαίας, ἐντὸς δὲ τοῦ φερέτρου εἶχε τοποθετηθῆ τὸ ξίφος του.

Η ΝΕΚΡΙΚΗ ΠΟΜΠΗ

Τὴν 4.30 οἱ οἰκεῖοι καὶ συγγενεῖς συνώδευσαν τὸ φέρετρον ἐκτὸς τῆς οἰκίας, ὅπου καὶ ἐτοποθετήθη ἐπὶ τῆς νεκροφόρου. Ἐπὶ τοῦ φερέτρου ἦτο κλῶνος ἀνθισμένης μυγδαλιᾶς. Ὁ ἐκλιπὼν ὑπερηγάπα τὸ ἄνθος τοῦτο. Τὰ παριστάμενα πλήθη ἔκλαιον. Κατὰ μῆκος τῆς ὁδοῦ, ὁπόθεν θὰ διήρχετο ἡ σορὸς διὰ νὰ φθάσῃ εἰς Ἀθήνας εἶχον παραταχθῆ φαλαγγῖται καὶ φαλαγγίτισσαι. Τὰ πλήθη ἐγονυπέτουν καὶ ἀπεκαλύπτοντο. Τὴν νεκροφόρον ἠκολούθουν αὐτοκίνητα, τῶν ὁποίων ἐπέβαινον ἡ σύζυγος, τὰ τέκνα, ὁ πρωθυπουργὸς μὲ τὰ μέλη τῆς Κυβερνήσεως. Ἡ νεκρικὴ πομπὴ διῆλθεν ἐξ Ἀμαρουσίου καὶ διὰ τῆς ὁδοῦ Κηφισιᾶς κατέληξεν εἰς τὴν πλατεῖαν Ρηγίλλης, ἔμπροσθεν τῆς στρατιωτικῆς λέσχης. Ὁλόκληρος ἡ πόλις εἶχε διακοσμηθῆ πενθίμως, αἱ σημαῖαι δὲ ἦσαν μεσίστιοι.

ΕΙΣ ΤΗΝ ΠΛΑΤΕΙΑΝ ΡΗΓΙΛΛΗΣ

Τὴν 5ην ἀκριβῶς ὥραν πρὸ τῆς πλατείας Ρηγίλλης τὸ φέρετρον ἐτοποθετήθη ἐπὶ κυλλίβαντος τηλεβόλου, ὅπερ ἐσύρετο ὑπὸ τρακτέρ. Τῆς πομπῆς προηγοῦντο φάλαγξ τῶν ταγμάτων ἐργασίας, φάλαγξ φαλαγγιτῶν, ἄγημα ναυτῶν, ἀστυφύλακες, στρατιῶται κλπ., εἵποντο δὲ αὐτοκίνητα φέροντα τὴν σύζυγον καὶ τὰ τέκνα τοῦ ἐκλιπόντος, τοὺς ὑπασπιστὰς τοῦ Βασιλέως καὶ Διαδόχου, τὸν πρωθυπουργὸν κ. Κορυζῆν, τὰ μέλη τοῦ ὑπουργικοῦ συμβουλίου, τὸν δήμαρχον κλπ. Τὴν νεκρικὴν πομπὴν ἔκλειεν ἀπόσπασμα σμηνιτῶν. Τὰ πλήθη ἵσταντο ἐπὶ τῶν ὁδῶν Βασιλίσσης Σοφίας, τῶν πλατειῶν Ρηγίλλης καὶ Συντάγματος καὶ τῆς ὁδοῦ Μητροπόλεως ἐσταυροκοποῦντο κατὰ τὴν διέλευσιν τῆς πομπῆς.

ΕΙΣ ΤΗΝ ΜΗΤΡΟΠΟΛΙΝ

Εὐθὺς ὡς ἔφθασεν ἡ νεκρικὴ πομπὴ εἰς τὸν ναὸν τῆς Μητροπόλεως τὸ φέρετρον μετεφέρθη καὶ ἐτοποθετήθη ἐπὶ βάθρου ἐντὸς τῆς ἐκκλησίας. Εἰς τὰς μεσαίας γωνίας τοῦ βάθρου εἶχον τοποθετηθῆ λαμπάδες καὶ ἄνθη ὡς καὶ γλάστραι. Εἰς τὸν ναὸν ἐψάλη τρισάγιον. Τὴν τιμητικὴν φρουρὰν τῆς σοροῦ ἀπετέλεσαν ἀξιωματικοὶ ὅλων τῶν ὅπλων, ἐναλλασσόμενοι, ὡς καὶ ἀποσπάσματα τῆς νεολαίας. Οἱ ἀξιωματικοὶ οἱ ἀποτελοῦντες τὴν τιμητικὴν φρουρὰν κρατοῦν τὸ ξίφος γυμνόν. Τὸ προσκύνημα τῆς σοροῦ θὰ ἀρχίσῃ σήμερον καὶ θὰ συνεχισθῇ μέχρι καὶ τῆς αὔριον.

Τέσσαρα ἀκόμα ἰταλικὰ ἀεροπλάνα κατερρίφθησαν ὑπὸ τῶν ἰδικῶν μας χθὲς

Αἱ ἰταλικαὶ ἀντεπιθέσεις καταπνίγονται εἰς τὸ αἷμα τῶν ἰδίων ἐπιτιθεμένων

ΑΘΗΝΑΙ, 30.— Ὁ ραδιοφωνικὸς σταθμὸς Ἀθηνῶν μετέδωκε τὴν νύκτα τὴν ἀκόλουθον τῆς χθὲς ἀνασκόπησιν τῆς πολεμικῆς καταστάσεως:

«Αἱ σημεριναὶ πληροφορίαι ἀπὸ τὸ μέτωπον τῶν ἐπιχειρήσεων τοῦ ἑλληνοϊταλικοῦ πολέμου ὑπῆρξαν ἐξαιρετικῶς ἱκανοποιητικαὶ διὰ τὰ ἑλληνικὰ ὅπλα.

1ον) Διότι τὰ στρατεύματά μας, παρὰ τὴν ἐπικρατοῦσαν κακοκαιρίαν, διεξήγαγον τοπικὴν ἐπιθετικὴν ἐνέργειαν μὲ τὴν ἰδίαν ὁρμητικότητα καὶ μὲ τὴν αὐτὴν ἀποφασιστικότητα διὰ τὴν νίκην. Τὰ ἐν ἐπαφῇ πρὸς τὸν ἐχθρὸν εὑρισκόμενα τμήματά μας προώθησαν καὶ πάλιν τὰς γραμμάς των καὶ ὑπεχρέωσαν τοὺς Ἰταλοὺς νὰ παραιτηθοῦν τῆς περαιτέρω ἀμυντικῆς προσπαθείας των. 50 αἰχμάλωτοι, μετὰ τῶν βαθμοφόρων καὶ τοῦ ὑλικοῦ των, προσετέθησαν εἰς τὰς διαρκῶς αὐξανομένας χιλιάδας τῶν Ἰταλῶν αἰχμαλώτων, τοὺς ὁποίους φιλοξενεῖ ἡ Ἑλλὰς εἰς τὰς διαφόρους πόλεις.

ΑΠΕΤΥΧΕΝ Ο ΚΑΒΑΛΛΕΡΟ

2ον) Ἡ ἀποτυχία τῆς νέας τακτικῆς τοῦ στρατηγοῦ Καβαλλέρο διαπιστοῦται πλέον ἐκ τῶν πραγμάτων. Αἱ ἀντεπιθέσεις, τὰς ὁποίας ἐνήργησεν, ἀδιαφορῶν διὰ τὰς θυσίας, ἐπνίγησαν εἰς τὸ αἷμα καὶ οὐδὲν ἀπέφερον ἀποτέλεσμα. Ἡ ἀπογοήτευσις τῶν Ἰταλῶν διὰ τὰς ἀποτυχίας ταύτας ἤρχισεν ἤδη νὰ ἐκδηλοῦται. Οἱ συλληφθέντες αἰχμάλωτοι δὲν ἀπέκρυψαν τὴν ἀγανάκτησιν τῶν Ἰταλῶν στρατιωτῶν διὰ τὴν ἄσκοπον αἱμορραγίαν ποὺ ἐσυνεχίσθη μετὰ τὰς ἀντεπιθέσεις τῶν τελευταίων ἡμερῶν.

Πολλοὶ Ἰταλοὶ τραυματίαι μάλιστα ἔχουν τραυματισθῆ παρὰ τῶν φασιστικῶν τμημάτων τὰ ὁποῖα παρακολουθοῦν ἐκ τῶν ὄπισθεν καὶ ἐκ τοῦ ἀσφαλοῦς τὰς ἀντεπιθετικὰς ἐνεργείας τῶν μονάδων τοῦ τακτικοῦ στρατοῦ.

ΣΠΑΤΑΛΗ ΑΙΜΑΤΟΣ

Ὑπῆρξε τοιαύτη ἡ ἄσκοπος σπατάλη τοῦ αἵματος τῶν ἀτυχῶν Ἰταλῶν στρατιωτῶν κατὰ τὰς ἀντεπιθέσεις, τὰς ὁποίας διέταξεν ὁ Καβαλλέρο ὥστε ἀνώτερος ἀξιωματικός μας, ὅταν μετὰ μίαν ἐκ τῶν σφοδροτέρων ἰταλικῶν ἀντεπιθέσεων εἶδε τὸν χῶρον, εἰς τὸν ὁποῖον ἐκινήθησαν οἱ δυστυχεῖς Ἰταλοί, κατεσπαρμένον ἀπὸ ἐχθρικὰ πτώματα, συνεκινήθη μέχρι δακρύων καὶ ἀνεφώνησεν «Ἰδοὺ ποῦ ὁδηγεῖ τὰ δυστυχῆ παιδιὰ τοῦ ἰταλικοῦ λαοῦ ἡ ἐγκληματικὴ ἐνέργεια τῶν ἀσκόπων ἀντεπιθέσεων τοῦ Καβαλλέρο».

ΑΓΑΝΑΚΤΗΣΙΣ ΞΕΝΩΝ

Διὰ τὴν ἄσκοπον αὐτὴν αἱματοχυσίαν ἐκφράζουν τὴν ἀγανάκτησίν των καὶ οἱ παρακολουθοῦντες τὰς ἐπιχειρήσεις ξένοι ἀνταποκριταί, τηλεγραφοῦντες ἐκ τοῦ μετώπου ἐπὶ λέξει:

«Αἱ δύο τελευταῖαι ἰταλικαὶ ἀντεπιθέσεις ποὺ ἐπανελήφθησαν μὲ πεῖσμα παρὰ τὰς ἀπωλείας τὰς ὁποίας εἶχον αἱ προηγούμεναι, ἐπνίγησαν κυριολεκτικῶς εἰς τὸ αἷμα. Μία χαράδρα, ἰδίως, ἦτο πλήρης ἀπὸ ἰταλικὰ πτώματα. Εἶνε καταπληκτικὴ καὶ θανατηφόρος ἡ εὐστοχία τοῦ πυρὸς τοῦ ἑλληνικοῦ πυροβολικοῦ».

ΕΙΣ ΤΟΝ ΑΕΡΑ

3ον) Αἱ σημεριναὶ πληροφορίαι τοῦ μετώπου τῶν ἐπιχειρήσεων εἶνε ἐξαιρετικῶς ἱκανοποιητικαὶ διὰ τὰ ἑλληνικὰ ὅπλα καὶ ἐκ τῆς δράσεως εἰς τὸν ἀέρα. Οἱ Ἰταλοὶ ὡμίλησαν εἰς τὰ χθεσινὰ ἐπίσημα καὶ ἡμιεπίσημα ἀνακοινωθέντα των περὶ χθεσινῆς σοβαρᾶς δράσεως τῆς ἀεροπορίας εἰς τὸ μέτωπον. Ἡ δρᾶσις τῆς ἰταλικῆς ἀεροπορίας εἶχε τὸ ἑξῆς ἀποτέλεσμα. Τὴν κατάρριψιν τεσσάρων ἰταλικῶν ἀεροπλάνων ἐκ τῶν ὁποίων δύο κατερρίφθησαν κατὰ ἀερομαχίαν, μετὰ τῶν ἑλληνικῶν ἀεροπλάνων, καὶ ἕτερα δύο ὑπὸ τοῦ εὐστόχου πυρὸς τοῦ ἑλληνικοῦ ἀντιαεροπορικοῦ πυροβολικοῦ. Εἰς τὸ μεσημβρινὸν τῶν ἀνακοινωθὲν μάλιστα οἱ Ἰταλοί, μὴ δυνάμενοι νὰ ἀποκρύψουν τὴν ἀλήθειαν, ὁμολογοῦν τὴν κατάρριψιν δύο ἀεροπλάνων των εἰς τὸ ἑλληνικὸν μέτωπον.

ΚΑΙ ΟΙ ΑΓΓΛΟΙ

Ἐξ ἄλλου σχηματισμὸς ἀγγλικῶν μαχητικῶν ἀεροπλάνων συνήντησεν εἰς τὴν νότιον Ἀλβανίαν ἀριθμόν τινα ἰταλικῶν βομβαρδιστικῶν. Τὰ ἀγγλικὰ ἀεροπλάνα ἐπετέθησαν κατὰ τοῦ ἐχθρικοῦ σχηματισμοῦ καὶ κατέρριψαν ἓν βομβαρδιστικὸν ἰταλικόν, τὸ ὁποῖον κατέπεσε φλεγόμενον.

Ὁ ἰταλικὸς σχηματισμὸς διελύθη καὶ ἐτράπη εἰς φυγήν. Οἱ Ἰταλοὶ ὑπέστησαν δηλαδὴ ἐν συνεχείᾳ 9 σοβαρὰ πλήγματα εἰς τὴν ξηρὰν καὶ εἰς τὸν ἀέρα ἐκ μέρους τοῦ ἑλληνικοῦ στρατοῦ, τῆς ἑλληνικῆς ἀεροπορίας καὶ τῆς συμμάχου ἀγγλικῆς.

ΕΞΑΠΑΤΟΥΝ ΤΟΝ ΛΑΟΝ ΤΩΝ

Παρὰ ταῦτα, ἐξαπατοῦν τὸν ἰταλικὸν λαὸν μὲ συνεχῆ ψευδολογήματα. Διὰ νὰ καταδειχθῇ τὸ μέγεθος τῶν ψευδολογιῶν τῶν ἰταλικῶν ἀνακοινωθέντων καὶ τῶν ἰταλικῶν ραδιοφωνικῶν σταθμῶν ἀρκεῖ νὰ ἀναφερθῇ ὅτι ἡ Κλεισούρα ἔπεσεν εἰς χεῖρας τοῦ ἑλληνικοῦ στρατοῦ ἀπὸ τῆς 10 Ἰανουαρίου. Μολονότι ἔχουν παρέλθει ἤδη 20 ἡμέραι, ἔχει ἀποκρυβῆ ἀπὸ τὸν ἰταλικὸν λαὸν ἡ κατάρρευσις αὐτὴ καὶ οὐδεμία ἐπ' αὐτῆς ἐγένετο ἀνακοίνωσις. Οὐδέποτε ἀλήθεια ἀπεκρύβη μέχρι τοιούτου σημείου ἐκ μέρους κυβερνώντων λαούς.

Η ΑΝΤΙΘΕΣΙΣ ΤΟΥ ΛΑΟΥ

Ἐν τῷ μεταξὺ ὁ ἰταλικὸς λαός, ὁ ὁποῖος διαισθάνεται τὴν ἀθλίαν στρατιωτικὴν κατάστασιν τῆς Ἰταλίας καὶ τοὺς κινδύνους τοὺς ὁποίους ἐγκυμονεῖ ἡ συνέχισίς της, ἐκδηλώνει μὲ ὅλους τοὺς τρόπους τὴν ἀντίθεσιν καὶ τὴν διαμαρτυρίαν του κατὰ τῶν κυβερνητῶν τῆς Ἰταλίας. Σύγχυσις καὶ ἀναστάτωσις ἐπιβεβαιοῦται καὶ πανταχόθεν ὡς ἐπικρατοῦσα ἐν Ἰταλίᾳ. Οἱ περὶ τὸν Μουσσολίνι φασίσται κινοῦνται σπασμωδικῶς, καταβάλλοντες ἀγωνιώδεις προσπαθείας διὰ νὰ συγκρατήσουν τὸ ξέσπασμα τῆς ἀγανακτήσεως καὶ νὰ προλάβουν γενικωτέρας ταραχάς.

ΖΗΤΟΥΝ ΚΑΙ ΕΥΧΑΡΙΣΤΗΡΙΑ

Αἱ αἱματηραὶ διαδηλώσεις τοῦ Μιλάνου καὶ τοῦ Τουρίνου ἔχουν ἀνησυχήσει αὐτοὺς βαθύτατα καὶ διὰ νὰ ἐπιφέρουν ἀντιπερισπασμὸν ὠργάνωσαν δι' ὀπαδῶν των διαδηλώσεις, καθ' ἃς ἐξεδόθησαν ψηφίσματα ἀφοσιώσεως πρὸς τὸν Ντοῦτσε. Ἀνεξαρτήτως τῆς ὁμολογίας τῶν ταραχῶν ποὺ ἀποτελοῦν αἱ διαδηλώσεις τῶν φασιστῶν, πρώτην φορὰν ἐμφανίζεται εἰς τὴν ἱστορίαν καὶ ψήφισμα λαοῦ ἐκφράζοντος τὴν εὐγνωμοσύνην του πρὸς τὸν κυβερνήτην, ὁ ὁποῖος τὸν ὁδηγεῖ εἰς διαρκεῖς ἥττας καὶ πανωλεθρίας.

ΔΕΝ ΣΤΕΚΟΥΝ ΚΑΛΑ...

Ἄλλο χαρακτηριστικὸν σημεῖον τῆς ἀληθείας ὅλων τῶν τελευταίων ἐξ Ἰταλίας εἰδήσεων περὶ ἀνωμαλιῶν, σημεῖον ποὺ ἀποτελεῖ πλήρη ἐπιβεβαίωσιν—εἶνε τὸ δοθὲν σύνθημα εἰς τὸν ἰταλικὸν Τύπον καὶ τοὺς ἰταλικοὺς ραδιοφωνικοὺς σταθμοὺς νὰ ἐπαναλαμβάνουν ὅτι ὁ ἰταλικὸς λαὸς συμφωνεῖ ἀπολύτως μὲ τὴν φασιστικὴν κυβέρνησιν τοῦ Μουσσολίνι διὰ τὴν συνέχισιν τοῦ πολέμου. Ὁ δυστυχὴς ἰταλικὸς λαὸς ἐμφανίζεται οὕτω ὡς λαὸς ὁ ὁποῖος συμφωνεῖ μὲ τὴν πολιτικὴν τῆς καταστροφῆς του. Τὸ ὡραιότερον ὅλων δὲν εἶνε ὅπως γράφουν αἱ ἀμερικανικαὶ ἐφημερίδες, ἡ ὁμαδικὴ ἀποστολὴ πολλῶν φασιστῶν ἡγετῶν νὰ ὑπηρετήσουν εἰς τὸ ἀλβανικὸν μέτωπον. Τοῦτο ἀποτελεῖ ἀνάγκην ἱκανοποιήσεως τοῦ δημοσίου αἰσθήματος ἐν Ἰταλίᾳ καὶ τῆς καθησυχάσεως τοῦ λαοῦ, ὁ ὁποῖος ἤρχισε νὰ φωνάζῃ ὅτι πρέπει «πρῶτοι οἱ φασίσται τοῦ κόμματος νὰ πᾶνε εἰς τὸν πόλεμον, ὅπου χύνεται τὸ αἷμα τῶν παιδιῶν τοῦ ἰταλικοῦ λαοῦ. Τοιαύτη εἶνε ἡ κατάστασις εἰς τὸ ἐσωτερικὸν τοῦ ἐχθροῦ.

ΘΑ «ΝΙΚΗΣΩΜΕΝ!»

Γενικῶς ὁ πόλεμος ἐναντίον τοῦ εἰσβολέως, ἐνῷ τερματίζεται τὸ πρῶτον τρίμηνον καὶ ἀρχίζει τὸ δεύτερον, ἐξελίσσεται χάρις εἰς τὴν ὁρμὴν τοῦ ἑλληνικοῦ στρατοῦ καὶ τὴν ἀπόφασιν τοῦ ἑλληνικοῦ ἔθνους νὰ νικήσῃ ὁπωσδήποτε, τόσον ἐπιτυχῶς, ὥστε ἡ στρατιωτικὴ καὶ ἠθικὴ κατάρρευσις τοῦ ἐχθροῦ νὰ εἶνε προσεχής.

Ἡ τελευταία μάλιστα ἐπιτυχία τῶν ἑλληνικῶν ὅπλων νὰ πνίξουν εἰς τὸ αἷμα τὴν ἐσχάτη προσπάθειαν τῶν Ἰταλῶν ὅπως φέρουν κλονισμὸν εἰς τὰς ἀπεγνωσμένας ἀντεπιθέσεις των ἀποδεικνύει ὅτι συντομεύεται, παρὰ πᾶσαν πρόβλεψιν, ὁ χρόνος διὰ τὴν ὁριστικὴν ἧτταν τῶν Ἰταλῶν καὶ τὸ ρίψιμόν των εἰς τὴν θάλασσαν. Ὅλοι οἱ Ἕλληνες ἡνωμένοι, ἀποφασισμένοι συμπαγεῖς καὶ ἀδιάσπαστοι συνεχίζουν μὲ μεγαλυτέραν ὁρμὴν τὸν πόλεμον κατὰ τοῦ δολίου ἐχθροῦ καὶ προχωροῦν σταθερῶς πρὸς τὴν ὁριστικὴν νίκην. Μέσα εἰς τὸ πένθος μας διὰ τὸν μεγάλον νεκρὸν ἀρχηγόν μας εὑρίσκομεν νέας μυστικὰς δυνάμεις καὶ προχωροῦμεν μὲ μεγαλύτερον πεῖσμα καὶ ὁρμὴν κατὰ τοῦ ἐπιδρομέως. Τὸ ἑλληνικὸν ἔθνος συνεχίζει τὸν ἀγῶνα του».

Ἐπικαὶ σελίδες ἡρωϊσμοῦ γράφονται ἀπὸ τοὺς στρατιώτας μας εἰς τὸ μέτωπον

Μὲ πύρινον φραγμὸν ἀνεχαίτισαν καὶ κατέστρεψαν τὰ ἐχθρικὰ τάνκς

ΚΕΝΤΡΙΚΟΝ ΜΕΤΩΠΟΝ, 30. (Τοῦ πολεμικοῦ ἀπεσταλμένου τῆς «Μακεδονίας» κ. Ι. Ταχογιάννη, Ἀρ. τηλεγρ. 7490).— Αἱ συγκεντρούμεναι λεπτομέρειαι διὰ τὴν χθεσινὴν ἀντεπίθεσιν εἰς κάποιο σημεῖον τοῦ Κεντρικοῦ Τομέως ὁδηγοῦν εἰς τὸ συμπέρασμα, ὅτι οἱ Ἰταλοὶ εἶνε ἀδύνατον νὰ ἐπιτύχουν ἔστω καὶ τὴν παραμικρὰν ὑπεροχὴν ἔναντι τῶν ἡμετέρων. Αἱ ἡμέτεραι δυνάμεις διατηροῦν πάντοτε τὴν πρωτοβουλίαν εἰς τὰς ἐπιχειρήσεις, μὲ τὰς ἡρωϊκάς των δὲ ἐπιθέσεις φέρουν τὸν ἐχθρὸν εἰς δυσχερῆ θέσιν καὶ τὸν ὑποχρεώνουν νὰ ἐγκαταλείπῃ διαρκῶς νέα ὑψώματα.

«ΦΟΥΣΚΩΣΤΕ ΤΑ»

Τραγικὰ ἀποτελέσματα εἶχε διὰ τὸν ἐχθρὸν ἡ ἔμπνευσίς του νὰ χρησιμοποιήσῃ, εἰς ἐνίσχυσιν τῆς ἀντεπιθέσεώς του, τὰ τάνκς. Οἱ φαντάροι μας τὰ ὑπεδέχθησαν ὡς συνοδείαν Καρναβάλου. Μόλις ἀπετόλμησαν νὰ κάμουν τὴν ἐμφάνισίν των καὶ νὰ προσεγγίσῃ ἡ φάλαγξ των εἰς τὰς γραμμάς μας, οἱ ἄνδρες μας ἤρχισαν νὰ κραυγάζουν:

— «Ἀέρα, παιδιά!... Φουσκῶστε τα!..»

Καὶ τὸ πυροβολικὸν πράγματι τὰ ἐφούσκωσε! Εἶνε γνωστὰ τὰ ἀποτελέσματα. Τὸ ἀντιαρματικὸν κατέστρεψε τρία ἐξ αὐτῶν καὶ ἕν, τέταρτον ἐθεάθη νὰ φεύγῃ φλεγόμενον. Τὰ ὑπόλοιπα τρία ὑπεχώρησαν ἀτάκτως. Οἱ ἐντὸς τῶν τριῶν καταστραφέντων τάνκς εὑρισκόμενοι Ἰταλοὶ συνελήφθησαν αἰχμάλωτοι. Τὴν ἀντεπίθεσιν αὐτὴν τὴν ὑπεστήριζον ἀκόμη καὶ ἐχθρικὰ σμήνη ἀεροπλάνων. Τὸ ἀντιαεροπορικὸν μας ὅμως πυροβολικὸν μὲ τὴν εὔστοχον βολήν του δὲν ἐδυσκολεύθη καθόλου νὰ τὰ διασκορπίσῃ καὶ νὰ καταρρίψῃ ἓν ἐξ αὐτῶν.

ΠΛΗΡΗΣ ΑΠΟΓΟΗΤΕΥΣΙΣ

Τὸ γεγονὸς ὅτι ἡ ἀνωτέρω ἀντεπίθεσις ὑπηγορεύθη ἀπὸ τὴν ἀπογοήτευσιν, εἰς τὴν ὁποίαν διατελεῖ ὁ ἐχθρὸς ἐπιβεβαιοῦται καὶ ἀπὸ τὰς καταθέσεις τῶν εἰς χεῖράς μας περιελθόντων αἰχμαλώτων. Οὗτοι ἅμα τῇ ἀφίξει των εἰς τὰς γραμμάς μας δεικνύουν ὅλην τὴν βουλιμίαν των καὶ λέγουν ὅτι εἶχον τέσσαρας ἡμέρας νὰ φάγουν. Τοῦτο δὲ διότι ὁ ἐφοδιασμὸς των δυσχεραίνεται φοβερά, τὰ δὲ τρόφιμα τῶν μεταφέρονται καὶ ρίπτονται εἰς τὰς γραμμάς των μὲ ἀεροπλάνα.

ΕΤΡΕΛΛΑΘΗΚΑΝ ΑΠΟ ΠΕΙΝΑΝ !

Χαρακτηριστικὸν τῆς καταστάσεως εἰς τὴν ὁποίαν διατελοῦν ἀπὸ τῆς ἀπόψεως αὐτῆς οἱ Ἰταλοὶ εἶνε καὶ τὸ γεγονὸς ὅτι εἷς Ἰταλὸς ταγματάρχης συλληφθεὶς αἰχμάλωτος καὶ ὁδηγηθεὶς εἰς τὰς γραμμάς μας, ἔχει περιέλθει εἰς τοιαύτην κατάστασιν, ὥστε νὰ ὁμοιάζῃ μὲ ἄνθρωπον εὑρισκόμενον εἰς κατάστασιν παρακρούσεως. Οὗτος διαρκῶς ὁμιλεῖ περὶ φαγητῶν, μακαρονίων, καὶ μπιφτεκιῶν.

ΜΟΛΙΣ ΗΛΘΑΝ...

Οἱ τελευταίως συλληφθέντες αἰχμάλωτοι ἔχουν ἀφιχθῆ ἐξ Ἰταλίας ἐσχάτως. Μόλις δὲ ἀφίχθησαν ἀπεστάλησαν ἀμέσως εἰς τὴν πρώτην γραμμήν, εἰς τὴν πρώτην δὲ μάχην τῆς ὁποίας μετέσχον, ὑποστηρίζοντες ἓν ὕψωμα, τὸ ὕψωμα τοῦτο κατελήφθη παρὰ τῶν ἡμετέρων καὶ ἐκεῖνοι συνελήφθησαν αἰχμάλωτοι.

ΠΡΟΩΘΗΘΗΜΕΝ

Σήμερον ἐσυνεχίσθησαν αἱ ἐπιχειρήσεις. Καθ' ὅλην τὴν γραμμὴν εἰς τὸν κεντρικὸν τομέα αἱ δυνάμεις μας προωθήθησαν ἱκανοποιητικῶς. Ἐχθρικὰ σμήνη ἐπιχειρήσαντα νὰ παρενοχλήσουν τὴν ζώνην τοῦ μετώπου συνηντήθησαν μὲ σμῆνος ἰδικῶν μας. Μόλις τὰ ἀντελήφθησαν ἐπερχόμενα ἐδοκίμασαν νὰ φύγουν, ἀλλὰ ὑπεχρεώθησαν ἀπὸ τοὺς «Σταυραετούς» μας νὰ δεχθοῦν ἀερομαχίαν μαζί των, ἡ ὁποία ὑπῆρξε μεγαλειώδης. Τὰ ἐχθρικὰ ἀεροπλάνα ἐπηγαινοήρχοντο σὰν τρομαγμένα ὄρνεα, ζαλισμένα ἀπὸ τὴν καταδίωξιν τῶν ἰδικῶν μας. Ἡ ἀτμόσφαιρα ἐσείετο ἀπὸ τὰς ἰαχὰς τοῦ στρατοῦ μας, ὁ ὁποῖος παρωρμοῦσε τὰ ἰδικά μας. Οἱ φαντάροι μας μὲ φωνὰς καὶ χειρονομίας ηὔχοντο εἰς τὰ ἰδικά μας νὰ νικήσουν.

ΗΘΕΛΑΝ ΝΑ ΞΕΦΥΓΟΥΝ

Ἀφοῦ ἐπ' ἀρκετὸν τὰ ἐχθρικὰ βομβαρδιστικὰ ἠναγκάσθησαν νὰ ἀερομαχήσουν εἰς τὸ τέλος παρὰ τὴν ἀριθμητικὴν ὑπεροχήν των «ἐξεφόρτωσαν» τὰς βόμβας των εἰς μίαν χαράδραν, διὰ νὰ ἐλαφρυνθοῦν καὶ νὰ τραποῦν εἰς φυγήν. Δύο ἐξ αὐτῶν κατέπεσαν φλεγόμενα, ἐκ τοῦ πληρώματος δὲ τοῦ ἑνὸς οἱ τέσσαρες ἀπηνθρακώθησαν καὶ τρεῖς ἄλλοι, ριφθέντες δι' ἀλεξιπτώτου συνελήφθησαν αἰχμάλωτοι. Τὰ λοιπὰ διεσκορπίσθησαν φεύγοντα πρὸς τὰς ἐχθρικὰς γραμμάς. Ἐκ τῶν ἡμετέρων οὐδὲν ἔπαθέ τι.

ΓΕΜΑΤΑ ΠΤΩΜΑΤΑ

Αἱ νέαι δυνάμεις τῶν Ἰταλῶν, ἀνήκουσαι πλὴν τῶν ἄλλων καὶ εἰς τὴν μεραρχίαν τῶν «Κατσατόρε Ἀλπίνι», ἐπλήρωσαν ἀκριβὰ τὴν πεῖραν τῆς ἑλληνικῆς ὁρμῆς καὶ ἀνδρείας. Κατὰ τὴν προώθησιν τῶν ἡμετέρων εἴς τι σημεῖον τοῦ μετώπου, ὅπου εἶχε γίνει καὶ ἀπεκρούσθη ἐχθρικὴ ἀντεπίθεσις, ὅλον τὸ ἔδαφος εὑρέθη κεκαλυμμένον ἀπὸ ἐχθρικὰ πτώματα. Εἰς τὸ πρῶτον μόνον ὑπὸ τῶν ἡμετέρων καταληφθὲν χαράκωμα εὑρέθησαν τεσσαράκοντα πτώματα Ἰταλῶν στρατιωτῶν καὶ ἀξιωματικῶν.

ΠΕΝΤΕ ΑΠΗΝΘΡΑΚΩΘΗΣΑΝ

Ἐκ τῶν αἰχμαλωτισθέντων εἰς τὴν προαναφερθεῖσαν ἀερομαχίαν Ἰταλῶν ἀεροπόρων ὁ εἷς ἔπαθε θλάσιν τοῦ ποδὸς καὶ ἤδη νοσηλεύεται εἰς νοσοκομεῖον μας. Εἷς ἄλλος νεαρώτατος ἔχει τὸ ὕφος κατεπτοημένου ἀνθρώπου, ἁρμόζον μόνον εἰς βομβαρδιστὰς ἀμάχων γυναικοπαίδων. Κατὰ νεωτέρας πληροφορίας, εἰς τὸ ἄλλο ἐκ τῶν δύο ἀναφλεγέντων ἀεροπλάνων ἀπηνθρακώθησαν πέντε ἀεροπόροι, εἷς δὲ ἄλλος κατώρθωσε νὰ διασωθῇ ριφθεὶς μὲ τὸ ἀλεξίπτωτόν του καὶ συλληφθεὶς παρ' ἡμῶν αἰχμάλωτος.

ΠΑΛΙΝ ΤΑ ΤΑΝΚΣ

Ὁ ἐχθρὸς ἐχρησιμοποίησε καὶ κατὰ τὰς σημερινὰς ἐπιχειρήσεις τάνκς πρὸς ὑποστήριξιν τῶν πεζῶν, ἀλλὰ καὶ ἐδῶ ἡ τύχη ποὺ τὰ ἐπερίμενε δὲν ἦτο καλυτέρα. Τρία ἀπ' αὐτὰ κατεστράφησαν ἀπὸ τὸ ἀντιαρματικὸν πυροβολικόν, δύο ἄλλα ἀνεφλέγησαν καὶ τὰ ἄλλα ὑπεχρεώθησαν νὰ φύγουν ἀτάκτως πρὸς τὰς ἐχθρικὰς γραμμάς.

ΤΕΣΣΑΡΑ ΕΙΝΕ!...

Ἕτερον ἀεροπλάνον ἐχθρικόν, ἀνῆκον εἰς τὸ σμῆνος ποὺ ἀπεπειράθη νὰ παρενοχλήσῃ τοὺς ἡμετέρους, ἐβλήθη ἀπὸ τὸ ἀντιαεροπορικόν μας πυροβολικὸν καὶ διελύθη εἰς τὸν ἀέρα. Τὸ ὅλον κατερρίψαμεν σήμερον τρία ἀεροπλάνα ἐχθρικὰ εἰς τὰς γραμμάς μας καὶ τέταρτον ἔπεσε πιθανῶς εἰς τὰς γραμμὰς τοῦ ἐχθροῦ.

Κατὰ τὰς ἐπιχειρήσεις τῶν τελευταίων ἡμερῶν ἐκυριεύθη καὶ μία σημαία ἐχθρικοῦ συντάγματος, τὴν ὁποίαν μοὶ ἐπέδειξε μὲ δικαίαν ὑπερηφάνειαν ἡ κυριεύσασα αὐτὴν μονάς.

ΓΙΑΝΝΗΣ ΤΑΧΟΓΙΑΝΝΗΣ