ΣΦΑΙΡΑ

Η ΑΡΧΑΙΟΤΕΡΑ ΕΛΛΗΝΙΚΗ ΕΦΗΜΕΡΙΣ

ΙΔΡΥΤΗΣ: ΙΩΑΝΝΗΣ ΚΑΛΟΣΤΥΠΗΣ
ΙΔΙΟΚΤΗΤΗΣ: ΟΙΚΟΓΕΝΕΙΑ Ι. ΚΑΛΟΣΤΥΠΗ

ΔΙΕΥΘΥΝΤΑΙ: ΜΙΧ. Σ. ΕΛΕΥΘΕΡΙΟΥ
ΣΠ. Γ. ΓΕΩΡΓΟΠΟΥΛΟΣ

ΕΤΟΣ ΙΔΡΥΣΕΩΣ 1880 ΤΗΛΕΓ. ΔΙΕΥΘ. "ΣΦΑΙΡΑ,, | ΠΕΙΡΑΙΕΥΣ ΠΑΡΑΣΚΕΥΗ 27 ΟΚΤΩΒΡΙΟΥ 1939 | ΑΡΙΘΜΟΣ ΦΥΛΛΟΥ 18.078. ΕΤΟΣ 59ον | ΓΡΑΦΕΙΑ: ΙΑΚ. ΔΡΑΓΑΤΣΗ 5 ΑΡΙΘ. ΤΗΛ. 40.334

Η ΝΕΑ ΓΕΝΕΑ

Μνημειώδης ἀληθῶς διὰ τὰς ἐν αὐτῷ περιλαμβανομένας χρυσᾶς ὑποθήκας ὑπῆρξεν ὁ προχθεσινὸς δεύτερος, ἐνώπιον τῶν γονέων καὶ διδασκάλων, λόγος τοῦ Ἐθνικοῦ Κυβερνήτου, ὁμιλήσαντος διὰ τὴν Ἐθνικὴν Ὀργάνωσιν Νεολαίας, τὴν ὁποίαν ἐχαρακτήρισεν «ὡς συμπλήρωμα καὶ ἐπέκτασιν τοῦ Σχολείου».

Μὲ τὴν χαρακτηρίζουσαν αὐτὸν ὀξεῖαν παρατηρητικότητα καὶ παροιμιώδη διαύγειαν ἀνέπτυξεν ὅλα ἐκεῖνα τὰ ἀγαθά, τὰ ὁποῖα θὰ ἀποκομίσῃ τὸ Ἑλληνόπουλο εἰσερχόμενον εἰς τοὺς κόλπους τῆς Ε.Ο.Ν.

Ἀφοῦ ἐσημείωσε τὰς βασικὰς διαφορὰς εἰς τὴν σύστασιν καὶ τὸν προορισμὸν τοῦ Σχολείου καὶ τῆς Ὀργανώσεως Νεολαίας, προορισμόν, ὁ ὁποῖος ἀλληλοσυμπληρώνεται, ὁ Ἐθνικὸς Κυβερνήτης ἐτόνισεν, ὅτι μόνον μέσα εἰς τὴν φάλαγγα τὸ παιδὶ θὰ παύσῃ πλέον νὰ ἔχῃ μέσα εἰς τὴν ψυχήν του ἀνεπτυγμένον τὸ αἴσθημα τῆς κοινωνικῆς ἀνισότητος.

Ἡ διάφορος ἐμφάνισις καὶ ἐνδιαίτησις τῶν μαθητῶν εἰς τὰ σχολεῖα δὲν εἶνε δυνατὸν βεβαίως νὰ ἐξουδετερωθῇ ἀπὸ τὴν στάσιν τοῦ καθηγητοῦ πρὸς τοὺς μαθητάς, στάσιν ἀπολύτου ἰσοτιμίας. Ἐὰν ὡς ἐξέλθουν τῶν αἰθουσῶν τῆς διδασκαλίας οἱ μαθηταὶ θὰ αἰσθανθοῦν καὶ πάλιν βαρύνουσαν εἰς τὴν ψυχήν των τὴν κοινωνικὴν ἀνισότητα.

Ἐνῷ μέσα εἰς τὴν φάλαγγα τῆς Ε.Ο.Ν. ὅλως διάφορος εἶνε ἡ ψυχολογία, ὅλως διάφορον τὸ περιβάλλον, ὅπως εὗρε τὴν εὐκαιρίαν νὰ ἀναπτύξῃ εἰς τὸν προχθεσινὸν λόγον του ὁ Ἐθνικὸς Κυβερνήτης, τονίσας συναφῶς τὰ ἑξῆς:

«Εἰς τὴν Ἐθνικὴν Ὀργάνωσιν Νεολαίας δὲν ἠμποροῦν νὰ ὑπάρξουν αὐτά, εἶνε ἀπολύτως ἀδύνατον νὰ ὑπάρξουν αὐτά, διότι ὅλα ἐκεῖ τὰ παιδιὰ εἶνε τὸ ἴδιο. Ὅλα τὰ παιδιὰ φοροῦν ἐκεῖ τὴν ἴδια στολή, ὅλα τὰ παιδιὰ εἶνε ντυμένα κατὰ τὸν ἴδιο τρόπο, οὔτε τὸ ὕφασμα μπορεῖ νὰ εἶνε διαφορετικό. Ἐὰν θὰ κάμουν μαζὶ ἐκδρομὴ καὶ φέρουν τὸ φαγητόν των, ἐκεῖ ποὺ θὰ σταματήσουν νὰ φάνε θὰ τὸ ἀνακατέψουν. Ἐκεῖνος ποὺ ἔφερε κεφτέδες θὰ τὶς ἀνακατέψῃ μὲ τὶς ντομάτες τοῦ ἄλλου καὶ ἐκεῖνος ποὺ ἔφερε παστίτσιο θὰ τὸ ἀνακατέψῃ μὲ τὰ κρεμμύδια τοῦ ἄλλου καὶ θὰ φάγουν ὅλοι ἀπὸ τὸ ἴδιο φαγητό· αὐτὸ εἶνε ὑποχρεωτικόν. Βλέπετε λοιπὸν ποία εἶνε ἡ διαφορά. Δηλαδὴ εἰς τὴν Ἐθνικὴν Ὀργάνωσιν Νεαλαίας αἱ κοινωνικαὶ τάξεις ἐξισοῦνται, δὲν ὑπάρχει καμμία διαφορά. Ἠμπορεῖ νὰ γίνῃ λοχίτης τὸ παιδὶ τοῦ ἐργάτου καὶ τὸ παιδὶ ἑνὸς πλουσίου μορφωμένου ἀνθρώπου νὰ μὴ μπορῇ νὰ γίνῃ λοχίτης καὶ θὰ τὸ διοικήσῃ τὸ παιδὶ τοῦ ἐργάτου. Ὥστε βλέπετε διαφοραὶ κοινωνικῶν τάξεων δὲν ὑπάρχουν, ὄχι μόνον κατὰ θεωρίαν, ἀλλ' οὔτε κατ' ἐπίφασιν, οὔτε καὶ εἰς τὸ πρᾶγμα. Εἶνε ὅλα τὰ ἀγόρια τὸ ἴδιο καὶ ὅλα τὰ κορίτσια εἶνε τὸ ἴδιο».

Ἰδοὺ ἐπὶ πόσον στερεῶν βάσεων στηρίζει ὁ Ἐθνικὸς Κυβερνήτης τὴν μεγάλην προσπάθειαν τῆς κοινωνικῆς μας τροπῆς πρὸς τὰ ἰδεώδη τῆς ἀπολύτου ἰσοτιμίας.

Καὶ εἰς τὸν αὐτὸν ὑψηλὸν τόνον τῶν ἀνωτέρων πατριωτικῶν ἐξάρσεων συνεχίσθη τὸ ρωμαλέον κήρυγμα τοῦ Ἐθνικοῦ Κυβερνήτου, ὁ ὁποῖος ἐζήτησε τὴν συμβολὴν τῶν γονέων καὶ διδασκάλων διὰ τὴν ἐπιτάχυνσιν τοῦ ρυθμοῦ τῆς ἐθνικῆς καὶ κοινωνικῆς μας ἀνοικοδομήσεως, τερματίσας ὡς ἀκολούθως τὴν ἀπαράμιλλον ἀποστροφήν του:

Ὁ κ. Μεταξᾶς ὁμιλῶν πρὸς τοὺς γονεῖς.

«Σήμερον μαίνεται ὁ πόλεμος παντοῦ. Καὶ μέσα εἰς τὰς ἀστραπὰς καὶ τὰς βροντὰς τῶν κανονιῶν καὶ τῶν βομβῶν τῶν ἀεροπλάνων σχηματίζεται ἕνας νέος κόσμος. Ποῖος; Οὔτε τὸν γνωρίζομεν ἀκόμη. Ἀλλὰ μέσα εἰς τὸ σκοτάδι τὸ ὁποῖον ἔχει περικαλύψει σχεδὸν ὅλην τὴν γῆν ἔρχεται μὲ βαρειὰ βήματα καὶ δυνατὰ τὸ μέλλον: Ἀπειλητικόν; Δὲν γνωρίζω. Ἴσως. Τρομερόν; Ἴσως.

Ἔρχεται ὅμως τὸ μέλλον ἐν μέσῳ τῆς νυκτὸς τοῦ πολέμου. Καὶ μακάριος ὁ δοῦλος ὃν εὑρήσῃ γρηγοροῦντα, ἀνάξιος δὲ πάλιν ὃν εὑρήσῃ ραθυμοῦντα. Ἡμᾶς, τὴν νέαν μας γενεάν, τὴν νεότητα τῆς Ἑλλάδος, πρέπει νὰ τὴν εὕρῃ γρηγοροῦσαν διὰ νὰ ἀντιμετωπίσῃ τὸ μέλλον αὐτὸ οἱονδήποτε καὶ ἂν εἶναι, μὲ χαράν, μὲ αἰσιοδοξίαν, μὲ ἀποφασιστικότητα καὶ μὲ θάρρος».

ΕΜΠΟΡΙΚΟΝ ΚΑΙ ΒΙΟΜΗΧΑΝΙΚΟΝ ΕΠΙΜΕΛΗΤΗΡΙΟΝ ΠΕΙΡΑΙΩΣ

ΑΝΑΚΟΙΝΩΘΕΝ

Φέρομεν εἰς γνῶσιν τῶν εἰσαγωγέων ἀνταλλακτικῶν αὐτοκινήτων ὅτι τὸ ὑπουργεῖον Ἐθνικῆς Οἰκονομίας ἐνέκρινεν, ὅπως χορηγηθοῦν, παρὰ τῶν Ἐπιτροπῶν χορηγήσεως ἀδειῶν εἰσαγωγῆς, ἀνταλλακτικῶν αὐτοκινήτων, εἰς τοὺς δικαιουμένους εἰσαγωγεῖς, ἄδειαι, ἵνα εἰσαγάγουν τὸ ὡς ἄνω εἶδος καὶ διὰ ποσὰ ἀναλογοῦντα αὐτοῖς, διὰ τὴν κάλυψιν τῶν ἀναγκῶν δύο μηνῶν, βάσει τοῦ μέσου ὅρου τῶν χορηγηθεισῶν εἰς τούτους ποσοτήτων κατὰ τὰ τρία τελευταῖα ἑξάμηνα.

Ὁ Πρόεδρος
Π. Κάντζιας

ΜΙΑ ΕΠΙΣΚΕΥΑΣΘΕΙΣΑ ΠΟΛΩΝΙΚΗ ΓΕΦΥΡΑ

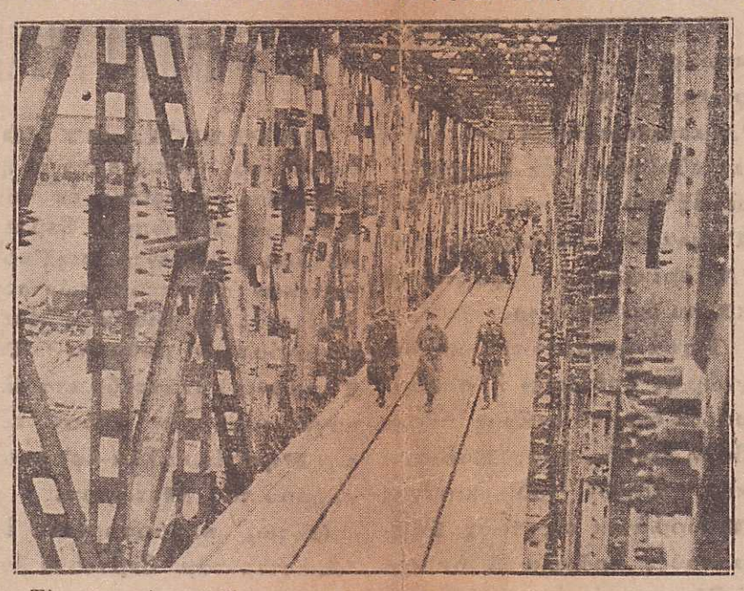

Τὸ μηχανικὸν τοῦ Γερμανικοῦ στρατοῦ ἐπεσκεύασε προχείρως τὴν ἀνατιναχθεῖσαν μεγάλην γέφυραν ἐπὶ τοῦ Βιστούλα, τόσον τοὐλάχιστον ὥστε νὰ ἀποκατασταθῇ ἡ διακοπεῖσα σιδηροδρομικὴ συγκοινωνία.

Η ΣΥΓΚΛΗΣΙΣ ΤΟΥ ΑΝΩΤΑΤΟΥ ΣΥΜΒΟΥΛΙΟΥ ΤΩΝ ΣΟΒΙΕΤ ΘΕΩΡΕΙΤΑΙ ΩΣ ΕΞΑΙΡΕΤΙΚΗΣ ΣΗΜΑΣΙΑΣ

ΠΑΡΙΣΙΟΙ, 27 Ὀκτωβρίου. — Τὸ Πρακτορεῖον Τὰς ἐπιβεβαιοῖ τὴν πληροφορίαν ὅτι τὸ Προεδρεῖον τοῦ Ἀνωτάτου Σοβιὲτ ἀπεφάσισε τὴν σύγκλησιν διὰ τὴν 31ην τρέχοντος τῆς 5ης ἑκτάκτου συνόδου τοῦ Ἀνωτάτου Σοβιέτ.

ΠΑΡΙΣΙΟΙ, 27 Ὀκτωβρίου.—Ἡ εἴδησις περὶ ἐκτάκτου συγκλήσεως τοῦ Ἀνωτάτου Σοβιὲτ διὰ τὴν προσεχῆ Τρίτην προεκάλεσεν ἐνταῦθα βαθυτάτην ἐντύπωσιν. Μέχρι τῆς στιγμῆς δὲν ὑπάρχει οὐδεμία ἔνδειξις περὶ τῶν θεμάτων τὰ ὁποῖα θὰ ἐγγραφοῦν εἰς τὴν ἡμερησίαν διάταξιν.

Δεδομένου ὅτι τὸ Ἀνώτατον Σαβιὲτ δὲν συγκαλεῖται εἰμὴ μόνον εἰς ἐξαιρετικὰς περιπτώσεις καὶ ὅτι ἀπὸ τῆς ἐγκαθιδρύσεως τοῦ Σοβιετικοῦ καθεστῶτος δὲν ἔχει συγκληθῇ εἰμὴ μόνον τέσσαρας φοράς, θεωρεῖται βέβαιον ὅτι ἡ Σοβιετικὴ Ρωσσία εὑρίσκεται εἰς τὰς παραμονὰς λήψεως σοβαρωτάτων ἀποφάσεων, αἱ ὁποῖαι, δοθείσης τῆς σημερινῆς καταστάσεως καὶ τοῦ πολιτικοῦ ρόλου ὃν ἀνέλαβεν ἐσχάτως ἡ Ρωσσία, θὰ ἔχουν σοβαρώτατον ἀντίκτυπον ἐπὶ τῆς εὐρωπαϊκῆς καταστάσεως.

ΤΑ ΟΝΟΜΑΤΑ ΤΩΝ ΑΠΩΛΕΣΘΕΝΤΩΝ ΚΑΤΑ ΤΟΝ ΤΟΡΠΙΛΛΙΣΜΟΝ ΤΟΥ ΑΙΠ "ΚΩΝΣΓ. ΧΑΤΖΗΠΑΤΕΡΑΣ,,

Τηλεγράφημα ληφθὲν ἐκ Λονδίνου εἰς τὸν ἐνταῦθα Ἐφοπλικὸν Οἰκοντῶν κ. κ. Ἀδελφῶν Χατζηπατέρα, ἀναφέρει ὅτι κατὰ τὸν τορπιλλισμὸν τοῦ ἀτμοπλοίου τοῦ «Κωνσταντῖνος Χατζηπατέρας» ἀπωλέσθησαν οἱ Γεώργιος Ι. Ποντικὸς ὑποπλοίαρχος, Ἠλίας Γ. Ποντικὸς δόκιμος πλοίαρχος καὶ Γεώργιος Εὐστρατίου [illegible]

Τὸ ὑπόλοιπον πλήρωμα, εὑρισκόμενον εἰς Λονδῖνον, θὰ ἐπανέλθῃ εἰς Πειραιᾶ μὲ πρώτην εὐκαιρίαν.

—Ὁ τορπιλλισμὸς ἐγένετο ἄνευ προειδοποιήσεως.

ΛΟΝΔΙΝΟΝ 27 Ὀκτωβρ.— Ἐγνώσθη ὅτι ὁ τορπιλλισμὸς τοῦ ἀ)π «Κωνστ. Χατζηπατέρας» ἐγένετο ἄνευ προειδοποιήσεως. Τὸ σκάφος ἐκόπη εἰς τὸ μέσον καὶ ἐβυθίσθη ἀμέσως.

ΤΟ ΕΒΔΟΜΑΔΙΑΙΟΝ ΥΠΟΥΡΓΙΚΟΝ ΣΥΜΒΟΥΛΙΟΝ

Εἰς τὸ Ὑπουργεῖον τῶν Ἐξωτερικῶν συνῆλθε σήμερον τὴν πρωΐαν ὑπὸ τὴν προεδρίαν τοῦ κ. Μεταξᾶ τὸ ἑβδομαδιαῖον Ὑπουργικὸν Συμβούλιον καὶ ἠσχολήθη μὲ διάφορα ζητήματα νομοθετικῆς καὶ ὑπηρεσιακῆς φύσεως.

Ο κ. ΣΠΕΝΤΖΑΣ ΕΙΣ ΘΗΒΑΣ ΚΑΙ ΧΑΛΚΙΔΑ

Σήμερον τὸ ἀπόγευμα ἀναχωρεῖ διὰ Θῆβας καὶ Χαλκίδα ὁ Ὑπουργὸς τῆς Ἐθνικῆς Παιδείας κ. Σπέντζας, προκειμένου νὰ ἐπιληφθῇ τῆς ἐπιλύσεως διαφόρων ζητημάτων, ἀφερώντων τὴν ἐκπαίδευσιν.

ΤΟ ΠΡΟΧΘΕΣΙΝΟΝ ΝΑΥΤΙΚΟΝ ΑΤΥΧΗΜΑ

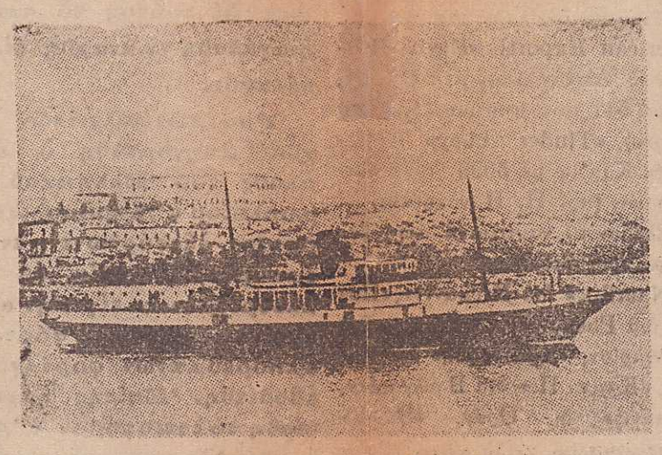

Τὸ ἐπιβατηγὸν ἀ)π «Ἀμβρακία» τὸ ὁποῖον ἐξώκειλε τὴν προπαρελθοῦσα νύκτα εἰς θέσιν Λιχαλονήσια, πλησίον τῆς Λίδηψοῦ.

Ο ΑΓΩΝ ΚΑΤΑ ΘΑΛΑΣΣΑΝ

ΕΝΔΙΑΦΕΡΟΥΣΑΙ ΝΑΥΤΙΚΑΙ ΕΙΔΗΣΕΙΣ

ΛΟΝΔΙΝΟΝ.—Ὑπὸ τῶν ἁρμοδίων ἐπισήμων κύκλων ἐτονίσθη εἰς τὸν ἀνταποκριτὴν τοῦ Ἀθηναϊκοῦ Πρακτορείου ὅτι μεγάλη φροντὶς λαμβάνεται ὅπως γίνεται ἡ ὀλιγωτέρα δυνατὴ ἐνόχλησις εἰς τὰ οὐδέτερα σκάφη, τὰ φθάνοντα εἰς τὰς βάσεις ἐλέγχου καὶ ὅτι ἡ ἔρευνα διὰ τὸ λαθρεμπόριον διεξάγεται ἔναντι τῶν οὐδετέρων μὲ ἀπολύτως φιλικὰς ἀντιλήψεις. Ὁ ὁλικὸς ἀριθμὸς τῶν σκαφῶν τὰ ὁποῖα ἐξητάσθησαν ὑπὸ τῆς ἐπιτροπῆς λαθρεμπορίου κατὰ τὰς ἑπτὰ ἑβδομάδας τοῦ πολέμου, εἶναι πεντακόσια ὀγδοήκοντα. Τὰ ἐξετασθέντα Ἑλληνικὰ σκάφη ἀνέρχονται ἐν συνόλῳ εἰς τεσσαράκοντα

—Αἱ ἐπιπλέουσαι νάρκαι

ΣΤΟΚΧΟΛΜΗ — Ἀγγέλλεται ἐκ Βρυξελλῶν ὅτι συνεπείᾳ θυέλλης ἡ ὁποία ἐπικρατεῖ εἰς τὰ Βελγικὰ παράλια, τέσσαρες νάρκαι προσέκρουσαν ἐπὶ διαφόρων σημείων τῶν Βελγικῶν ἀκτῶν. Δὲν ὑπάρχουν πληροφορίαι ἂν ἐξερράγησαν.

—Νέα αὔξησις τῶν ἀσφαλίστρων

ΝΕΑ ΥΟΡΚΗ.— Τὰ ἀσφάλιστρα κατὰ κινδύνων πολέμου δι' ἐμπορεύματα μεταφερόμενα δι' Ἀμερικανικῶν ἀτμοπλοίων εἰς Μεγ. Βρεττανίαν καὶ λοιπὴν Εὐρώπην, ηὐξήθησαν ἀπὸ 2 1)2 εἰς 3 τοῖς ο)ο.

Αἱ ἀσφαλιστικαὶ ἑταιρεῖαι οὐδεμίαν ἀναλαμβάνουν εὐθύνην δι' εἴδη ὡς ἄργυρον, βενζίνην, πετρέλαιον, ἀεροπλάνα κλπ. στρατιωτικὰ εἴδη ἢ πυρομαχικὰ τῶν ὁποίων ἡ ἐξαγωγὴ ἀπαγορεύεται κατὰ τοὺς νόμους τοῦ Κράτους.

—Ἀπελευθέρωσις Σοβιετικῶν καὶ Ἰαπωνικῶν πλοίων

ΛΟΝΔΙΝΟΝ. — Ἀγγέλλεται ἐκ Τόκιο ὅτι αἱ Σοβιετικαὶ ἀρχαὶ διέταξαν τὴν ἀπόλυσιν 9 Ἰαπωνικῶν ἁλιευτικῶν τὰ ὁποῖα κατεκρατοῦντο ἀπὸ τοῦ παρελθόντος φθινοπώρου. Κατόπιν τούτου καὶ αἱ Ἰαπωνικαὶ ἀρχαὶ ἀπηλευθέρωσαν καὶ τὰ παρ' αὐτῶν κατακρατούμενα Σοβιετικὰ σκάφη.

—Τὰ μέτρα διὰ τὴν φρούρησιν τῶν ὑπερωκεανείων «Κουὴν Μαίρη» καὶ «Νορμανδία»

ΝΕΑ ΥΟΡΚΗ.—Ἡ ἀστυνομία εὑρίσκεται ἐπὶ τὰ ἴχνη μυστικῶν πρακτόρων οἱ ὁποῖοι ἐπρόκειτο νὰ προβοῦν εἰς σαμποτὰζ κατὰ τοῦ Γαλλικοῦ ὑπερωκεανείου «Νορμανδία» καὶ τοῦ Ἀγγλικοῦ «Κουὴν Μαίρη». Τριάκοντα μυστικοὶ τῆς ἀστυνομίας προσετέθησαν ἀκόμη διὰ τὴν φρούρησιν τῶν πλοίων. Ἡ προσέγγισις ἢ ἡ διάβασις αὐτοκινήτων ἐκ τῶν προβλητῶν εἰς τὰς ὁποίας εἶναι πλευρισμένα τὰ δύο ὑπερωκεάνεια ἀπηγορεύθη, ἀπαγορεύεται δὲ καὶ εἰς τοὺς ἐπιβάτας νὰ πλησιάζουν.

—Ὁ εἴσπλους καὶ ἔκπλους εἰς τὸν λιμένα Σεβαστουπόλεως

ΒΕΡΟΛΙΝΟΝ.—Ἡ Σοβιετικὴ Κυβέρνησις ἔχει ἐγκαταστήσει τρεῖς ζώνας ἀμύνης πέριξ τοῦ λιμένος τῆς Σεβαστουπόλεως. Στενοὶ διάδρομοι ἐπιτρέπουν τὸν εἴσπλουν καὶ τὸν ἔκπλουν τῶν πλοίων. Ἐντὸς τῶν ζωνῶν ἀπαγορεύεται ἡ κίνησις τόσον τῶν Σοβιετικῶν ὅσον καὶ τῶν ξένων σκαφῶν, ἐξαιρουμένων τῶν ἁλιευτικῶν.

—Πολλὰ Ἀγγλικὰ ἐμπορικὰ πλοῖα μετετράπησαν εἰς εὔδρομα.

ΒΕΡΟΛΙΝΟΝ.—Ὁ «Ἑσπερινὸς Ταχυδρόμος» τοῦ Μιλάνου πληροφορεῖται ἐκ Λονδίνου ὅτι ὁ Ἀγγλικὸς στόλος θὰ ἐνισχυθῇ μὲ «ἀμυντικὴν μοῖραν» ἀποτελουμένην ἀπὸ πολλὰ ἐμπορικὰ σκάφη κυρίως ὑπερωκεάνεια, μετατραπέντα εἰς καταδρομικά.

ΤΟ ΑΤΥΧΗΜΑ ΤΟΥ Α)Π "ΑΜΒΡΑΚΙΑ,, ΠΑΡΑ ΤΗΝ ΛΙΔΗΨΟΝ

Σχετικῶς μὲ τὸ ἀτύχημα τοῦ ἐπιβατηγοῦ ἀ)π «Ἀμβρακία» ὁλ. χωρ. κόρων 286 ἀνεκοινώθηχθὲς παρὰ τοῦ Ὑφυπουργείου Ἐμπορικῆς Ναυτιλίας ὅτι τὸ σκάφος προερχόμενον ἐκ Βόλου ἐξώκειλεν τὸ μεσονύκτιον τῆς Τετάρτης εἰς θέσιν Λιχαλονήσια εἰς μικρὰν ἀπόστασιν ἀπὸ τῆς Λίδηψοῦ.

Εὐθὺς ὡς ἐλήφθησαν αἱ πρῶται πληροφορίαι περὶ τοῦ ἀτυχήματος τὸ ὑφυπουργεῖον Ἐμπορικῆς Ναυτιλίας διέταξε τοὺς Λιμενάρχας Χαλκίδος καὶ Λίδηψοῦ ὅπως μεταβοῦν ἐπὶ ἐτόπου μετὰ τῶν ἀναγκαίων πρὸς διάσωσιν τῶν ναυαγῶν πλοιαρίων τὸν δὲ Λιμενάρχην Πειραιῶς νὰ ἀποστείλῃ τὸ ρυμουλκὸν τοῦ Βασιλικοῦ Ναυστάθμου «Κένταυρος» πρὸς ἀνέλκυσιν τοῦ σκάφους. Ἐπίσης τὸ ἀτμόπλοιον «Μάνα» εὑρισκόμενον εἰς Εὔβοϊκόν, διετάχθη ὅπως καταπλεύσῃ ἀμέσως εἰς Λίδηψὸν πρὸς παραλαβὴν τῶν ναυαγῶν, οἱ ὁποῖοι μεταφέρονται ἐκεῖ.

Τοῦ σκάφους εἶχον ἐπιβιβασθῆ ἐκ Βόλου καὶ Ὠρεῶν ἐν ὅλῳ 54 ἐπιβάται, τὸ δὲ πλήρωμα ἀνήρχετο εἰς 25 ἄνδρας. Ὁ ἐγκεκριμένος ἀριθμὸς ἐπιβατῶν παρὰ τῆς Ἐπιθεωρήσεως Ἐμπορικῶν Πλοίων δι' οὗς ὑπῆρχον καὶ τὰ κατάλληλα σωσσίβια μέσα ἀνέρχεται εἰς 157.

Ὅσον ἀφορᾷ διὰ τὸ πλήρωμα καὶ τοὺς ἐπιβάτας ὑπάρχουν πληροφορίαι ὅτι διεσώθησαν περὶ τοὺς 72 καὶ ἀγνοεῖται ἡ τύχη 8.

Ἐλήφθησαν τὰ κατάλληλα μέτρα διὰ τὴν περίθαλψιν τῶν ναυαγῶν.

Διὰ νεωτέρου ἀνακοινωθέντος τοῦ Ὑφυπουργείου Ναυτιλίας θὰ γνωσοποιηθοῦν τὰ ὀνόματα τόσον τῶν διασωθέντων ὅσον καὶ τῶν ἀπωλεσθέντων.

ΑΙ ΑΣΚΗΣΕΙΣ ΤΩΝ ΕΛΛΗΝΙΚΩΝ ΥΠΟΒΡΥΧΙΩΝ

ΟΔΗΓΙΑΙ ΠΡΟΣ ΤΟΥΣ ΝΑΥΤΙΛΛΟΜΕΝΟΥΣ

Τὸ Ὑπουργεῖον τῶν Ναυτικῶν ἀνακοινοῖ τὰ ἑξῆς:

Α') Γνωστοποιεῖται εἰς τὰ ἐμπορικὰ πλοῖα ὅτι ὁσάκις ταῦτα ἀντιλαμβάνονται ἐπηρμένον εἰς πολεμικὸν ἢ βοηθητικὸν πλοῖον τοῦ Βασιλικοῦ Στόλου ἕν ἐκ τῶν κάτωθι περιγραφομένων σημάτων τοῦτο σημαίνει ὅτι ὑποβρύχια εὑρίσκονται πλησίον ἐν καταδύσει.

Β') Τὰ ἐμπορικὰ πλοῖα πρέπει νὰ μὴ πλησιάζουν εἰς ἀπόστασιν μικροτέραν τῶν τριῶν μιλλίων ἀπὸ τὰ πλοῖα ἅτινα ἔχουν ἐπηρμένον οἱονδήποτε τῶν κάτωθι σημάτων.

Γ') Ἐὰν τὰ σήματα δὲν γίνουν ἀντιληπτὰ δύναται νὰ βληθῇ ἐκ μέρους τοῦ Βασιλικοῦ πλοίου ἄσφαιρος βολὴ διὰ νὰ ἐπιστηθῇ ἡ προσοχὴ τῶν ἐμπορικῶν ἀτμοπλοίων εἰς ταῦτα.

Δ') Τ' ἀνωτέρω ἀναφερόμενα σήματα εἶνε ἐρυθρὸν τετράγωνον μεγάλης ἀποστάσεως ἄνωθεν ἐρυθροῦ ἐπισείοντος μεγάλης ἀποστάσεως ἢ δύο ἐρυθροὶ ἐπισείοντες μεγάλης ἀποστάσεως ἄνωθεν τετραγώνου μεγάλης ἀποστάσεως ἢ μόνον δύο ἐρυθροὶ ἐπισείοντες μεγάλης ἀποστάσεως.

Ἀθῆναι 26 Ὀκτωβρίου 1939.

Ὁ ἀρχηγὸς τοῦ Γενικοῦ Ναυτικοῦ Ἐπιτελείου
Π. ΣΑΚΕΛΛΑΡΙΟΥ
Ὑποναύαρχος

"ΣΦΑΙΡΑ,,

ΗΜΕΡΗΣΙΑ ΑΠΟΓΕΥΜΑΤΙΝΗ ΕΦΗΜΕΡΙΣ

ΕΤΟΣ ΙΔΡΥΣΕΩΣ 1880

ΤΗΛΕΦΩΝΟΝ 40.334

ΟΡΟΙ ΣΥΝΔΡΟΜΩΝ

Πειραιῶς	Δρ. 600	Ἀθηνῶν — Ἐσ)κοῦ	
Ἑξάμηνος	» 400	Ἐτησία	Δρ. 800
Ἐξωτ. Α. Ἀγγλ.	4	Ἑξάμηνος	» 350
Ἀμερικῆς	Δολ. 20	Τρίμηνος	» 350

Δι' ἀγγελίας καὶ δημοσιεύσεις Ἑταιρειῶν καὶ Τραπεζῶν, ἡ τιμὴ κατὰ στίχον Δραχ. 12.

Ὑπεύθυνος καὶ Διευθυντὴς τοῦ Τυπογραφείου τῆς «Σφαίρας»
ΣΠΥΡΟΣ ΟΛ. ΦΡΑΓΚΟΥΛΗΣ

ΘΕΑΜΑΤΑ

ΜΟΝΤΙΑΛ ('Επιχείρησις Μακέδου). «Ἡ Ἀθήνα τοῦ 39».

ΑΛΙΚΗΣ (θίασος Κοτοπούλη) «Τιμόνι στὸν ἔρωτα».

ΚΟΤΟΠΟΥΛΗ «Ταξειδιώτης χωρὶς ἀποσκευές».

ΑΡΓΥΡΟΠΟΥΛΟΥ ('Ιπποκράτους 7) «Ὁ ζηλιάρης».

ΙΝΤΕΑΛ «Μασκώτ».

ΧΑΪΛΑΪφ

ΤΗΝ ΔΕΥΤΕΡΑΝ

Τὸ ἀθάνατον δραματικὸν ἔργον τοῦ

ΦΡΑΝΣΙ ΝΤΕ ΚΡΟΥΑΣΕ

ΤΟ ΓΕΡΑΚΙ

εἰς τὸ ὁποῖον πρωταγωνιστοῦν οἱ ἀριστεῖς τοῦ Γαλλικοῦ φίλμ

ΣΑΡΛ ΜΠΟΥΑΓΙΕ
ΝΑΤΑΛΙ ΠΑΛΕΪ
ΠΙΕΡ ΡΙΣΑΡ ΒΙΛΜ

Σκηνοθεσία
ΜΑΡΣΕΛ ΛΕΡΜΠΙΕ

ΣΗΜΕΡΟΝ

Συνεχίζεται ἡ προβολὴ τοῦ βραβευθέντος ἐν Παρισίοις ἀριστουργήματος

Ο ΘΑΝΑΤΟΣ ΤΟΥ ΚΥΚΝΟΥ

ΕΝΟΙΚΙΑΖΕΤΑΙ τὸ ἄνω πάτωμα τῆς ἐπὶ τῆς ὁδοῦ Ἀλκιβιάδου καὶ Φιλελλήνων οἰκίας ἐξ 6 δωματίων καὶ λοιπῶν χρειωδῶν. Πληροφορίαι εἰς τὸ μεσαῖον.

ΚΟΙΝΩΝΙΚΗ ΖΩΗ

Ἀρραβῶνες

Ὁ κ. Ἰωάννης Λεμονῆς καὶ ἡ δὶς Πόπη Ἀντ. Γιαννιέσα ἠρραβωνίσθησαν ἐν Ἀμαρουσίῳ.

ΒΑΣΙΛΕΙΟΝ ΤΗΣ ΕΛΛΑΔΟΣ

ΔΗΜΟΣ ΠΕΙΡΑΙΩΣ

Ο ΔΗΜΑΡΧΟΣ ΠΕΙΡΑΙΩΣ ΑΝΑΚΟΙΝΟΙ ΟΤΙ

Ὁ μειοδοτικὸς δι' ἐνσφραγίστων προσφορῶν διαγωνισμός, διὰ τὴν ἐκμίσθωσιν πέντε (5) φορτηγῶν αὐτοκινήτων, διὰ τὰς ἀνάγκας τοῦ Δήμου, ἐπαναλαμβάνεται τὴν 4ην Νοεμβρίου ἐ. ἔ. ἡμέραν Σάββατον καὶ ὥραν 12—1 μ. μ. ἐν τῷ Δημαρχιακῷ Καταστήματι καὶ ἐνώπιον τῆς Δημαρχιακῆς Ἐπιτροπῆς, ὑπὸ τοὺς αὐτοὺς ὡς καὶ πρότερον ὅρους.

Πλείονες πληροφορίαι παρὰ τῷ Γραφείῳ Δημαρχιακῆς Ἐπιτροπῆς ἢ τῷ Τμήματι Ὁδοποιΐας τοῦ Δήμου, καθ' ἑκάστην ἐργάσιμον καὶ ὥραν 11—1 1)2.

Ἐν Πειραιεῖ τῇ 24η Ὀκτωβρίου 1939.

Ὁ Δήμαρχος
Μ. Ι. Μανοῦσκος

Ὅπως κάθε χρόνο τὸ

ΣΠΛΕΝΤΙΤ

χαρίζει στοὺς φίλους τοῦ κινηματογράφου τὰς μεγαλυτέρας ἐπιτυχίας τῆς παγκοσμίου κινηματογραφικῆς παραγωγῆς, ἔτσι καὶ ἐφέτος

ΥΠΟΣΧΕΤΑΙ

ὅτι θὰ δώσῃ, ὅτι ἐκλεκτότερον παρήγαγε ἡ παγκόσμιος κινηματογραφία

ΓΙ' ΑΥΤΟ ΠΑΡΟΥΣΙΑΖΕΙ ΤΗΝ ΔΕΥΤΕΡΑΝ

ἕνα ἀπὸ τὰ ὡραιότερα ἔργα τῆς Γαλλικῆς παραγωγῆς τὸ

ΜΙΣΤΕΡ ΦΛΩ

μὲ τοὺς κορυφαίους τῆς Γαλλικῆς τέχνης

ΕΝΤΒΙΣ ΦΕΓΙΕΡ
ΦΕΡΝΑΝ ΓΚΡΑΒΑΙ
ΛΟΥΙ ΖΟΥΒΑΙ

Τὸ «ΜΙΣΤΕΡ ΦΛΩ» παρμένο ἀπὸ τὸ πολύκροτο ἔργο τοῦ ΓΚΑΣΤΟΝ ΛΕΡΟΥ εἶναι ἕνα ἀπὸ τὰ πλέον πρωτότυπα ἔργα ποὺ παρουσίασε μέχρι σήμερον ὁ Κινηματογράφος

Ἀπὸ σήμερον καθημερινῶς ἔναρξις 4 μ. μ.

ΕΚΑΣΤΗΝ ΠΡΩΙΑΝ ΚΥΡΙΑΚΗΣ
ΟΙΚΟΓΕΝΕΙΑΚΑΙ ΠΑΡΑΣΤΑΣΕΙΣ
ΓΕΝΙΚΗ ΕΙΣΟΔΟΣ ΔΡΑΧ. 11

ΑΙ ΣΗΜΕΡΙΝΑΙ ΕΙΔΗΣΕΙΣ

ΤΟ "ΣΙΤΥ ΟΦ ΦΛΗΝΤ,, ΑΠΕΠΛΕΥΣΕΝ ΕΚ ΜΟΥΡΜΑΝΣΚ

ΕΞΕΓΕΡΣΙΣ ΕΝ ΑΜΕΡΙΚΗ

ΠΑΡΙΣΙΟΙ, 27 Ὀκτωβρίου.—Κατὰ τηλεγράφημα ἐκ Νέας Ὑόρκης ἡ Ἀμερικανικὴ Κοινὴ γνώμη εὑρίσκεται ἐν ἀναστατώσει ἐξ ἀφορμῆς τῆς ὑπὸ τῶν Γερμανῶν συλλήψεως τοῦ Ἀμερικανικοῦ φορτηγοῦ «Σίτυ ὀφ Φλήντ».

Τὴν ἀνησυχίαν τῆς κοινῆς γνώμης ἐπέτεινεν ἡ πληροφορία ὅτι τὸ σκάφος παρεδόθη ὑπὸ τῶν Σοβιετικῶν ἀρχῶν τοῦ λιμένος Μουρμάνσκ εἰς τοὺς Γερμανούς, πρᾶγμα τὸ ὁποῖον ἐνδέχεται νὰ ἀνατρέψῃ ὅλα τὰ μέχρι τοῦδε σχετικῶς ἰσχύοντα.

Ἰδιαιτέρως τονίζεται ὅτι ἡ ἀπόφασις αὐτὴ τῶν Ρώσσων θὰ ἔχει βαρυτάτας συνεπείας διὰ τὸν ἐμπορικὸν στόλον τῆς Γερμανίας, τὰ πλεῖστα σκάφη τῆς ὁποίας εὑρίσκονται εἰς οὐδετέρους λιμένας.

ΜΟΣΧΑ 27 Ὀκτωβρίου.— Τὸ Πρακτορεῖον Τὰς πληροφορεῖται ἐκ Μουρμάνσκ ὅτι αἱ Σοβιετικαὶ Ἀρχαὶ διέταξαν τὸν ἄμεσον ἀπόπλουν τοῦ «Σίτυ οφ Φλήντ» ἐκ Μουρμάνσκ ὅπερ καὶ ἐγένετο.

ΔΕΝ ΣΥΓΚΕΝΤΡΟΥΤΑΙ ΤΟΥΡΚΙΚΟΣ ΣΤΡΑΤΟΣ ΕΙΣ ΤΑ ΑΝΑΤΟΛΙΚΑ ΣΥΝΟΡΑ

ΑΓΚΥΡΑ, 27 Ὀκτωβρίου.—Τὸ Πρακτορεῖον τῆς Ἀνατολῆς μεταδίδει ὅτι ξέναι τινὲς ἐφημερίδες ἐδημοσίευσαν εἴδησιν ἐκ Κωνσταντινουπόλεως περὶ συγκεντρώσεως τριάκοντα χιλιάδων Τούρκων στρατιωτῶν εἰς τὰ ἀνατολικὰ σύνορα. Τὸ Πρακτορεῖον τῆς Ἀνατολῆς ἐξουσιοδοτήθη κατόπιν ἐρεύνης τῶν ἁρμοδίων κύκλων νὰ δηλώσῃ ὅτι ἡ εἴδησις αὕτη εἶναι ὅλως ἀβάσιμος.

ΟΙ ΓΑΛΛΟΙ ΠΙΣΤΕΥΟΥΝ ΟΤΙ ΕΠΙΚΕΙΤΑΙ Η ΜΕΓΑΛΗ ΓΕΡΜΑΝΙΚΗ ΕΠΙΘΕΣΙΣ ΕΙΣ ΤΟ ΔΥΤΙΚΟΝ ΜΕΤΩΠΟΝ

ΑΛΛΕΠΑΛΛΗΛΟΙ ΣΥΣΚΕΨΕΙΣ ΤΟΥ ΦΥΡΕΡ ΜΕ ΤΟΥΣ ΣΤΡΑΤΗΓΟΥΣ ΤΟΥ

ΠΑΡΙΣΙΟΙ, 27 Ὀκτωβρίου.—Νεώτεραι πληροφορίαι ληφθεῖσαι ἐκ τοῦ Δυτικοῦ Μετώπου βεβαιοῦν ὅτι ἡ συγκέντρωσις Γερμανικῶν στρατευμάτων συνεχίζεται μὲ διαρκῶς ἐπιταχυνόμενον ρυθμόν. Τὰ Γερμανικὰ στρατεύματα δὲν συγκεντροῦνται μόνον εἰς τὴν Ρηνανίαν ἀλλὰ ἐφ' ὁλοκλήρου τοῦ Μετώπου.

Οὕτω, πληροφορίαι ἐξ Ἀμστερνταμ βεβαιοῦν ὅτι εἰς τὰ Ὁλλανδογερμανικὰ σύνορα ἔφθασαν κατὰ τὰς τελευταίας ἡμέρας νέαι σοβαραὶ ἐνισχύσεις. Ἐκ Βασιλείας τῆς Ἐλβετίας τηλεγραφοῦν ἐπίσης ὅτι Γερμανικὰ στρατεύματα καταφθάνουν συνεχῶς εἰς τὴν Νότιον Γερμανίαν. Τὰ στρατεύματα αὐτὰ καταλαμβάνουν θέσεις ὄχι μόνον παρὰ τὰ Γαλλογερμανικὰ σύνορα, ἀλλὰ καὶ κατὰ μῆκος ὁλοκλήρου τῆς Γερμανοελβετικῆς μεθορίου μέχρι καὶ τῶν παλαιῶν συνόρων Αὐστρίας καὶ Ἐλβετίας.

Οἱ ἁρμόδιοι Γαλλικοὶ κύκλοι συνάγουν ἐκ τῶν πληροφοριῶν αὐτῶν ὅτι ἡ περίοδος τῆς «στρατηγικῆς ἀναμονῆς» ἐγγίζει πρὸς τὸ τέρμα της καὶ ὅτι ἡ ἐκδήλωσις μεγάλης Γερμανικῆς ἐπιθέσεως δέον νὰ θεωρεῖται ὡς ζήτημα ὀλίγων ἡμερῶν. Οἱ αὐτοὶ κύκλοι δὲν ἀποκλείουν προσπάθειαν τῶν Γερμανῶν ὅπως εἰσβάλουν εἰς τὴν Γαλλίαν διὰ τῶν οὐδετέρων ἐδαφῶν τῆς Ὁλλανδίας καὶ τῆς Ἐλβετίας.

— Αἱ συσκέψεις μὲ τοὺς στρατιωτικοὺς

ΛΟΝΔΙΝΟΝ 27 Ὀκτωβρίου.—Ἀγγέλλεται ἐξ Ἀμστερνταμ ὅτι αἱ ἐφημερίδες πληροφοροῦνται ὅτι ὁ καγκελλάριος Χίτλερ συνδιελέχθη τὴν Τετάρτην μὲ τοὺς 29 ἡγέτας τοῦ στρατοῦ, χθὲς δὲ ἔσχεν συνομιλίας μὲ τὸν στρατάρχην Γκαίρινγκ, τὸν ἀρχηγὸν τοῦ στρατοῦ φὸν Μπράουχιτς καὶ τὸν ἀρχηγὸν τοῦ Ἐπιτελείου στρατηγὸν Κάϊτελ.

Η ΕΝΑΡΞΙΣ ΤΩΝ ΝΥΚΤΕΡΙΝΩΝ ΜΑΘΗΜΑΤΩΝ ΕΙΣ ΤΗΝ ΛΕΣΧΗΝ ΤΟΥ 'ΕΡΓΑΖΟΜΕΝΟΥ ΚΟΡΙΤΣΙΟΥ, ΤΟΥ ΠΕΙΡΑΙΩΣ

ΠΑΡΕΣΤΗ Η Α. Β. Υ. Η ΠΡΙΓΚΗΠΙΣΣΑ ΦΡΕΙΔΕΡΙΚΗ ΚΑΙ Ο κ. ΠΡΩΘΥΠΟΥΡΓΟΣ

Παρουσίᾳ τῆς Α. Β. Υ. τῆς πριγκηπίσσης Φρειδερίκης καὶ τοῦ προέδρου τῆς Κυβερνήσεως κ. Μεταξᾶ ἐγένοντο χθὲς τὴν 8ην ἑσπερινὴν εἰς τὴν ἐπὶ τῆς διασταυρώσεως τῶν ὁδῶν Εὐριπίδου καὶ Τσαμαδοῦ «Λέσχην τοῦ Ἐργαζομένου Κοριτσιοῦ», τὰ ἐγκαίνια τῆς ἐνάρξεως τῶν νυκτερινῶν μαθημάτων τῆς Σχολῆς. Εἰς τὰ ἐγκαίνια παρέστησαν ἐπίσης ὁ ὑπουργὸς τῆς Κρατικῆς Ὑγιεινῆς κ. Κριμπᾶς, ὁ δήμαρχος κ. Μανοῦσκος, ὁ εἰσαγγελεὺς κ. Σπηλιώτης, ὁ διευθυντὴς τῆς Ἀστυνομίας κ. Σπύρου, αἱ διοικοῦσαι τὸ ἵδρυμα τῆς Λέσχης κυρίαι καὶ δεσποινίδες καὶ ἐκλεκτὴ μερὶς τῆς Πειραϊκῆς κοινωνίας.

Μετὰ τὸν ἁγιασμὸν ἡ πρόεδρος τῆς Λέσχης κ. Μελᾶ προέβη εἰς λεπτομερῆ ἀπολογισμὸν τῶν πεπραγμένων τῆς Σχολῆς, ἀκολούθως δὲ ὡμίλησε δι' ὀλίγων ὁ ὑπουργὸς τῆς Κρατικῆς Ὑγιεινῆς κ. Κριμπᾶς ἐξάρας τὴν φιλεργατικὴν πολιτικὴν τῆς Κυβερνήσεως.

Ὁ πρόεδρος τῆς Κυβερνήσεως κ. Μεταξᾶς λαβὼν τὸν λόγον συνεχάρη τὰς διοικούσας τὴν «Λέσχην τοῦ Ἐργαζομένου Κοριτσιοῦ» διὰ τὸν ἐξαιρετικὸν ζῆλον τὸν ὁποῖον ἐπιδεικνύουν διὰ τὴν σχολὴν καὶ ἀνέφερεν ὅτι ἡ Ἐθνικὴ Κυβέρνησις παρακολουθοῦσα μὲ στοργὴν τὰ ἐργαζόμενα παιδιὰ ἔχει ὑπ' ὄψιν της εὐεργετικώτερα μέτρα ὑπὲρ τῶν ἐργαζομένων τὰ ὁποῖα θέλει ἐφαρμόσῃ ἐντὸς ὀλίγου.

Ἀκολούθως ἡ Α.Β.Υ ἡ Πριγκήπισσα Φρειδερίκη ἐγερθεῖσα εἶπε τὰ ἀκόλουθα πρὸς τὰς μαθητρίας.

«Παιδιά μου, ἤθελα πολλὰ νὰ σᾶς πῶ, μὰ δὲν ξέρω ἀκόμα καλὰ Ἑλληνικά. Ἕνα πρᾶγμα θέλω νὰ σᾶς πῶ, ὅτι ὁ Βασιλεὺς καὶ ὁ λαὸς εἶναι πολὺ εὐχαριστημένοι ἀπὸ τὴ δουλειά σας. Εἴμαστε ὑπερήφανοι γιὰ σᾶς καὶ θὰ ἔχετε πάντοτε τὴν ἀγάπη μας».

Τοὺς τελευταίους λόγους τῆς Α. Β. Υ. τῆς Πριγκηπίσσης Φρειδερίκης ἐκάλυψαν ζωηρὰ χειροκροτήματα καὶ ζητωκραυγαί.

Τόσον κατὰ τὴν προσέλευσιν τῆς Α Β.Υ. τῆς Πριγκηπίσσης Φρειδερίκης καὶ τοῦ Ἐθνικοῦ Κυβερνήτου κ. Ἰω. Μεταξᾶ ὅσον καὶ κατὰ τὴν ἀναχώρησίν των τὸ συγκεντρωθὲν ἔξωθι τῆς Λέσχης πλῆθος προέβη εἰς ἐνθουσιώδεις ἐκδηλώσεις.

ΩΡΑ 3Η Μ. Μ.

ΤΟ ΕΚΔΟΘΕΝ ΣΗΜΕΡΟΝ ΑΝΑΚΟΙΝΩΘΕΝ ΤΟΥ ΥΠΟΥΡΓΕΙΟΥ ΔΙΑ ΤΟ Α)Π "ΑΜΒΡΑΚΙΑ,,

Τὸ Ὑφυπουργεῖον Ἐμπορικῆς Ναυτελίας ἀνακοινοῖ τὰ ἀκόλουθα ἐν σχέσει μὲ τὸ ναυάγιον τοῦ ἀ)π «Ἀμβρακία».

«Λόγῳ τῆς ἐνσκηψάσης τρικυμίας τὸ σκάφος ἔχει διαθεσθῆ ἐντελῶς. Ἤρχισαν δὲ αἱ ἐργασίαι ἀνελκύσεως αὐτοῦ, βοηθοῦντος τοῦ πληρώματος, τὸ ὁποῖον διεσώθη ἐξ ὁλοκλήρου. Δὲν κατέστη ἀκόμη δυνατὸν νὰ ἀνασυρθοῦν τὰ ἐντὸς τοῦ πλοίου εὑρισκόμενα τυχὸν πτώματα.

Τὸ ὑπουργεῖον Κρατικῆς Ὑγιεινῆς καὶ Ἀντιλήψεως ἀπέστειλεν εἰς Αἴδηψὸν χρηματικὸν ποσὸν διὰ τὴν ἄμεσον διανομὴν βοηθήματος εἰς ὅλους τοὺς ναυαγούς.

Ἐλπίζεται πλήρης κατάλογος τῶν ὀνομάτων τῶν διασωθέντων καὶ τῶν ἐξαφανισθέντων νὰ καταστῇ δυνατὸν νὰ ἀνακοινωθῇ διὰ τοῦ αὐριανοῦ πρωϊνοῦ Τύπου».

ΝΑΥΑΓΙΟΝ ΓΕΡΜΑΝΙΚΟΥ ΥΠΟΒΡΥΧΙΟΥ

ΠΕΡΙΣΥΝΕΛΕΓΗΣΑΝ 50 ΠΤΩΜΑΤΑ

ΛΟΝΔΙΝΟΝ 27 Ὀκτωβρίου.— Αἱ Ἐφημερίδες ἀναγράφουν τὴν πληροφορίαν ὅτι εἰς Γκοῦτβιν τῆς περιφερείας τοῦ Κέντ ἀπεστάλησαν ναυαγοσωστικὰ διὰ τὴν ρυμούλκησιν ἑνὸς ναυαγήσαντος Γερμανικοῦ ὑποβρυχίου. Καθ' ἃ ἐγνώσθη περισυνελέγησαν 50 πτώματα ἀνήκοντα εἰς ἄνδρας τοῦ πληρώματος τοῦ ὑποβρυχίου.

ΕΙΣΗΛΘΕΝ ΕΙΣ ΒΙΛΝΑΝ Ο ΛΙΘΟΥΑΝΙΚΟΣ ΣΤΡΑΤΟΣ

ΒΕΡΟΛΙΝΟΝ 27 Ὀκτωβρίου. — Τὴν 9.15' πρωϊνὴν τὰ Λιθουανικὰ στρατεύματα εἰσῆλθον εἰς τὴν περιφέρειαν τῆς Βίλνας.

ΜΕΓΑΛΑΙ ΖΗΜΙΑΙ ΕΙΣ ΤΟΝ ΛΙΜΕΝΑ ΘΕΣΝΙΚΗΣ ΕΚ ΤΗΣ ΕΝΣΚΗΨΑΣΗΣ ΧΘΕΣ ΣΦΟΔΡΑΣ ΘΑΛΑΣΣΟΤΑΡΑΧΗΣ

ΘΕΣΣΑΛΟΝΙΚΗ 27 Ὀκτωβρίου.— Τὸ Λιμεναρχεῖον ἀνακοινοῖ τὰ ἑξῆς: Ἀπὸ τῆς 8ης ἀπογευματινῆς τῆς χθὲς ἄνεμος ταχύτητος 100 χιλιομέτρων τὴν ὥραν. Τὰ πρυμνήσια τοῦ Ὁλλανδικοῦ ἀτμοπλοίου «Μανβατάρα», τοῦ ἠγκυροβολημένου ἐντὸς τοῦ λιμένος καὶ ἐκφορτώνοντος πετρέλαια, ἀπεκόπησαν, ἕνεκα δὲ τούτου τὸ σκάφος ἠναγκάσθη νὰ ἀναχθῇ εἰς τὸ πέλαγος.

Ὑπὸ τῶν λιμενικῶν ἀρχῶν ἀπηγορεύθη ὁ ἀπόπλους τοῦ Ἑλληνικοῦ ἀτμοπλοίου «Ἀκρόπολις», τὸ ὁποῖον ἐξεφόρτωνε γενικὸν ἐμπόρευμα. Μία ἐκ τῶν πλευρισμένων εἰς τὴν «Ἀκρόπολιν» πρὸς φόρτωσιν ἐμπορευμάτων φορτηγίδων ἐδυθίσθη. Ἐπίσης ἠμιεβυθίσθη τὸ ἱστιοφόρον «Ἅγιος Νικόλαος», ἠγκυροβολημένον ἐντὸς τοῦ λιμένος. Εἴκοσι ὡσαύτως λέμβοι, εὑρισκόμεναι εἰς τὰ ἀγκυροβόλιά των παρεσύρθησαν καὶ συνετρίβησαν εἰς τὰς ἀκτάς. Δύο φορτηγίδες ἠγκυροβολημέναι εἰς τὸ «Μπεχτσινάρ», ἐδυθίσθησαν.

Ἐκ τῶν κυμάτων κατεστράφη ἡ δεξιὰ κλίμαξ τῆς ἐξέδρας τοῦ Λευκοῦ Πύργου. Τὸ πετρελαιοκίνητον «Πάραλος» ἐκινδύνευσε νὰ καταποντισθῇ ἐντὸς τοῦ λιμένος. Τὸ ναυαγοσωστικὸν «Μίμης» ἠναγκάσθη νὰ ἀναχθῇ εἰς τὸ πέλαγος διότι ἀπεκόπησαν τὰ πρυμνήσιά του. Αἱ ζημίαι μέχρι τῆς στιγμῆς, κατὰ προχείρους ὑπολογισμούς, ἀνέρχονται εἰς 3 1)2 ἑκατομμύρια δραχμῶν.

—Καὶ εἰς τὸ Ἰόνιον

ΠΑΤΡΑΙ, 27 Ὀκτωβρίου.—Λόγῳ κακοκαιρίας καὶ σφοδρᾶς θαλασσοταραχῆς εἰς τὸ Ἰόνιον ἐσημειώθη χθὲς τὸ ἀπόγευμα καθυστέρησις τῶν ἀτμοπλοίων. Ρυμουλκὸν τοῦ συνεταιρισμοῦ Ἐργατῶν Θαλάσσης ἐξώκειλε παρὰ τὸ Ἀντίρριον.

Αἱ μετὰ τῶν Ἀθηνῶν τηλεφωνικαὶ συγκοινωνίαι διεκόπησαν.