1922-2022 ΜΝΗΜΗ ΚΑΤΑΣΤΡΟΦΉΣ
ΤΟΥ ΕΛΛΗΝΙΣΜΟΥ ΤΗΣ ΜΙΚΡΑΣ ΑΣΙΑΣ

Η Νέα Σμύρνη είναι η μικρή πολιτεία που δημιουργήθηκε το 1926 αλλά αναπτύχθηκε μετά την έλευση των Ελλήνων της Μικράς Ασίας μετά την καταστροφή των πόλεων τους το 1922. Οι κάτοικοι της προέρχονται από το Αδραμύτιο, Αιβαλί, Φώκαια, Μοσχονήσια, Βουρλά, Τσεσμέ, Έφεσο αλλά και από τις πόλεις του Πόντου την νόιτια και την κεντρική μικρά Ασία, την Κωνσταντινούπολη και την Θράκη. Ο μητροπολιτικός ναός της Αγίας Φωτεινής με το κωδωνοστάσιο του το οποίο αποτελεί ακριβές αντίγραφο αυτού που βρισκόταν στην Αγία Φωτεινή της Σμύρνης μέχρι το 1922, Σχεδιάστηκε με αγάπη από τον αρχιτέκτονα Καλλιγά ώστε να λειτουργεί ως π΄λη με φαρδείς δρόμους πάρκα κλπ.

ΗΝΕΑ ΣΜΥΡΝΗ

Ἑβδομαδιαία πολιτική ἐφημερὶς διὰ τὴν πρόοδον τῶν συμφερόντων τῆς Νέας Σμύρνης

ΠΕΡΙΟΔΟΣ Α΄ — ΕΤΟΣ Β΄ — ΑΡΙΘ. Κ΄ 20 | ΔΙΕΥΘΥΝΤΗΣ Σ. ΚΟΥΚΟΥΤΣΑΚΗΣ | ΤΙΜΗ ΕΚΑΣΤΟΥ ΦΥΛΛΟΥ ΦΡΑΓΚΑ 3

ΙΔΙΟΚΤΗΤΗΣ Σ. ΚΟΥΚΟΥΤΣΑΚΗΣ | ΚΥΡΙΑΚΗ 2 ΙΑΝΟΥΑΡΙΟΥ 1938 | ΑΝΑΛΟΓΙΑ ΤΗΣ ΙΡΩΝ ΔΕ ΓΡΑΜΕΝΤΣΟΓΛΟΥ

Η ΕΦΗΜΕΡΙΣ "ΝΕΑ ΣΜΥΡΝΗ, ΕΥΧΕΤΑΙ ΥΜΙΝ

ΤΟ ΝΕΟΝ ΕΤΟΣ 1938 ΑΙΣΙΟΝ ΚΑΙ ΕΥΤΥΧΕΣ

ΗΝ.ΣΜΥΡΝΗ ΕΥΓΝΩΜΟΝΕΙ ΤΗΝ ΕΘΝΙΚΗΝ ΚΥΒΕΡΝΗΣΙΝ

ΑΡΘΡΟΝ ΤΟΥ ΠΡΟΕΔΡΟΥ ΤΗΣ ΚΟΙΝΟΤΗΤΟΣ ΜΑΣ κ. ΦΑΝΟΥ ΚΑΡΥΑΛΟΥ

ΑΙ ΕΥΧΑΙ ΜΟΥ ΔΙΑ ΤΗΝ Π. ΣΜΥΡΝΗΝ

ΚΩΣΤΑΣ ΚΟΤΖΙΑΣ

Ο Δημαρχος της Σμυρνης κος κ. ΙΩΑΝ ΜΕΤΑΞΑΣ

Ο Πρεσβυς της Κοινοτητος μας κ. Φ. ΚΑΡΥΑΛΟΣ

ΙΩΑΝ ΜΑΥΡΗΣΤΗΣ

Ο Κ. Σαμβικος

Ο Κ. Σαμβικος

Ο Κ. Σαμβικος

Ἡ ΝΕΑ ΣΜΥΡΝΗ

Ἑβδομαδιαία πολιτικὴ ἐφημερὶς διὰ τὴν προάσπισιν τῶν συμφερόντων τῆς Νέας Σμύρνης

ΠΕΡΙΟΔΟΣ Δ' — ΕΤΟΣ Β' — ΑΡΙΘ. 44-270 | ΔΙΕΥΘΥΝΤΗΣ: Σ. ΚΟΥΚΟΥΤΣΑΚΗΣ | ΤΙΜΗ ΕΚΑΣΤΟΥ ΦΥΛΛΟΥ ΔΡΑΧΜΑΙ 2

ΙΔΡΥΤΗΣ: Σ. ΚΟΥΚΟΥΤΣΑΚΗΣ | ΚΥΡΙΑΚΗ 2 ΙΑΝΟΥΑΡΙΟΥ 1938 | ΔΙΑΧΕΙΡΙΣΤΗΣ: ΙΩΑΚ. ΔΕΓΡΜΕΝΤΖΟΓΛΟΥ

Η ΕΦΗΜΕΡΙΣ "ΝΕΑ ΣΜΥΡΝΗ,, ΕΥΧΕΤΑΙ ΥΜΙΝ

ΤΟ ΝΕΟΝ ΕΤΟΣ 1938 ΑΙΣΙΟΝ ΚΑΙ ΕΥΤΥΧΕΣ

ΗΝ. ΣΜΥΡΝΗ ΕΥΓΝΩΜΟΝΕΙ ΤΗΝ ΕΘΝΙΚΗΝ ΚΥΒΕΡΝΗΣΙΝ

ΑΡΘΡΟΝ ΤΟΥ ΠΡΟΕΔΡΟΥ ΤΗΣ ΚΟΙΝΟΤΗΤΟΣ ΜΑΣ κ. ΘΑΝΟΥ ΚΑΡΥΛΛΟΥ

Ἐθεώρησα καθῆκόν μου ὅπως ἀπὸ τῶν στηλῶν τῆς ἀγαπητῆς «Ν. Σμύρνης», ἐπ' εὐκαιρίᾳ τοῦ Νέου Ἔτους, ἐπικοινωνήσω διὰ τῶν ὀλίγων μου αὐτῶν γραμμῶν μετὰ τῶν ἀξιοτ. συμπολιτῶν καὶ συμπολιτισσῶν μου.

Ἐν πρώτοις τοὺς παρακαλῶ νὰ δεχθοῦν τὰς εἰλικρινεῖς καὶ θερμάς μου εὐχάς διὰ τὸ Νέον Ἔτος, τὸ ὁποῖον εἴθε νὰ εἶνε δι' ὅλους εὐτυχισμένο καὶ χαρούμενο.

Ἔπειτα τοὺς παρακαλῶ νὰ ἐνδιαφέρον ἢ βέβαιοι ὅτι τοὺς πόθους καὶ τὰ ὄνειρά των διὰ τὸ ὡραῖόμας Προάστειον συμμερίζεται καὶ συναισθάνεται βαθύτατα καὶ ὁλόκληρον τὸ Κοινοτικὸν Συμβούλιον, τὸ ὁποῖον ἐν τῷ μέτρῳ τῶν δυνάμεών του καὶ τῶν ὑλικῶν μέσων, ἅτινα ἔχει εἰς τὴν διάθεσίν του, ἐπιδιώκει, ἐνεργεῖ καὶ προσπαθεῖ διὰ τὴν πραγματοποίησίν των. Τὸ μέγα εὐτύχημα εἶναι ὅτι εἰς τὰ βήματά μας διὰ τὴν πρόοδον καὶ εὐημερίαν τοῦ Προαστείου μας συνηντήσαμεν πρόθυμον προστασίαν καὶ εἰλικρινῆ στοργὴν ἀπὸ τὴν σημερινὴν Ἐθνικὴν Κυβέρνησιν, ἡ ὁποία εἰς πᾶσαν εὐκαιρίαν διαδηλοῖ τὰ πατρικά της αἰσθήματα.

Σᾶς εἶναι γνωστὰ τὰ ὡραῖα λόγια ποὺ ἀπηύθυνε κατὰ τὴν τελετὴν τῶν ἐγκαινίων τῆς ὁδρεύσεως τῆς Ν. Σμύρνης ὁ σιδηροῦς Κυβερνήτης τῆς Χώρας μας. Ὅτι ἀξίζει νὰ καταστῇ αὕτη τὸ ὡραιότερον Προάστειον τῶν Ἀθηνῶν εἰς τὰ πρόθυρα τῆς Πρωτευούσης, ἀπὸ τὴν ὁποίαν θὰ κατέρχωνται οἱ Ἀθηναῖοι καὶ ν' ἀπολαμβάνουσιν ὀλίγην δροσιάν.

Προχθὲς ἀκόμη 27ην Δεκεμβρίου εἰς τὴν συγκέντρωσιν τῆς πατριωτικῆς ὀργανώσεως τῆς Ἑλλάδος, τῆς «Ἐθνικῆς Ἑταιρίας», μόλις παρουσιάσθημεν ἐνώπιόν Του μετ' ἄλλων ἐκλεκτῶν συμπολιτῶν, ὡς μέλη τῆς Ἑταιρίας τοῦ Τομέως Ν. Σμύρνης, παρ' ὅλην τὴν ἀπασχόλησιν καὶ τὴν κόπωσίν Του, ἐνεθυμήθη ἀμέσως ὅλα τὰ μεγάλα ζητήματα ταύτης καὶ μὲ πατρικὸν ἐνδιαφέρον ἐζήτησε πληροφορίας διὰ τὴν ἐξέλιξίν των καὶ ἐπανέλαβεν ἅπαξ ἔτι τὴν διαβεβαίωσίν Του διὰ τὸ εὐτυχὲς μέλλον τῆς Ν. Σμύρνης.

Ἐπίσης δὲν σᾶς εἶναι ἄγνωστον τὸ εὐγενὲς καὶ στοργικὸν ἐνδιαφέρον τοῦ ἐκλεκτοῦ μέλους τῆς Ἐθνικῆς Κυβερνήσεως Ὑπουργοῦ Κρατ. Ὑγιεινῆς καὶ Ἀντιλήψεως κ. Α. Κοριζῆ. Μᾶς ἐπεσκέφθη, εἶδεν, ἠγάπησεν τὴν Νέαν Σμύρνην καὶ περιέλαβεν εἰς τὸν δημοσιευθέντα τὴν 30ὴν Δεκεμβρίου Νόμον, περὶ προσφυγικῆς ἀποκαταστάσεως, λίαν προστατευτικὰς διατάξεις δι' αὐτήν, ἐκτὸς τῶν εἰσφορῶν του ὑπὲρ τῆς ἐκκλησίας μας.

Ὁμοίως εἰς ὅλους μας εἶναι γνωστὴ ἡ μεγάλη χειρονομία τοῦ ἐκλεκτοῦ Ὑπουργοῦ τῆς Ἐθν Κυβερνήσεως κ. Κ. Γεωργακοπούλου διὰ τὴν διατήρησιν τῆς Εὐαγγελικῆς μας Σχολῆς, ἄν καὶ διελύθησαν τόσα ἄλλα παλαιὰ Γυμνάσια τῆς Πρωτευούσης καὶ ὅλης τῆς Ἑλλάδος· ἐπίσης δέ, τὸ εἰλικρινὲς ἐνδιαφέρον του καὶ εἰς πᾶν ἄλλο ζήτημα τῆς ἁρμοδιότητός του.

Ὡσαύτως καὶ ὁ ἀξιότιμος Ὑφυπουργὸς τοῦ Τουρισμοῦ κ. Θ. Νικολούδης, ἐπέδειξε μέγα ἐνδιαφέρον διὰ τὴν Τουριστικὴν κίνησιν τοῦ Προαστείου μας τὸ ὁποῖον καὶ ἐπεσκέφθη κατ' ἐπανάληψιν. Τοῦτ' αὐτὸ ἔχομεν νὰ εἴπωμεν καὶ διὰ τὸν ἔντιμον ὑπουργὸν τῶν Σιδηροδρόμων κ. Γ. Σπυρίδωνος, ὁ ὁποῖος μὲ εἰλικρίνειαν καὶ στοργὴν ἔχει ἀναλάβει τὴν διευθέτησιν τῶν συγκοινωνιακῶν μας ζητημάτων.

Ἔχομεν δὲ δι' ἐλπίδος ὅτι καὶ ὁ ἀξιότιμος ὑπουργὸς τῶν Οἰκονομικῶν, τελικῶς θὰ ἀποδεχθῇ τὴν δικαίαν αἴτησίν μας διὰ τὴν ἀπαλλαγήν μας ἐκ τοῦ φόρου οἰκοδομῶν ἐφαρμοζομένης τῆς σχετικῆς διατάξεως περὶ δημοσίων ὑπαλλήλων.

Ὅσον δὲ διὰ τὸν πολύτιμον συνεργάτην τῆς Ἐθνικῆς Κυβερνήσεως καὶ Προϊστάμενόν μας Ὑπουργὸν — Διοικητὴν Πρωτευούσης κ. Κ. Κοτζιᾶν ὅ,τι καὶ νὰ εἴπωμεν θὰ εἶναι ἐλάχιστον ἐμπρὸς εἰς τὴν μεγίστην του ψυχικὴν διάθεσιν ὑπὲρ τοῦ Προαστείου μας.

Ἡ Ν. Σμύρνη ἐστερεῖτο ἑνὸς πραγματικοῦ προστάτου, καὶ τὸν ἐκέρδισε, τὸν ἀπέκτησεν.

Ἐξωραϊστικὰ ἔργα, ἀπόφασις διὰ τὴν ὀργάνωσιν τοῦ Γυμναστηρίου μας, ἀπόφασις διὰ τὴν μεγάλην λεωφόρον Ἐδέμ, Παιδικὸς σταθμὸς διὰ τὰς ἐργαζομένας μητέρας, ἐγκατάστασις παιδιῶν κατὰ τὸ Ἀγγλικὸν σύστημα (Λοῦνα Πάρκ) διὰ τὰ τέκνα μας ἀπὸ τοῦ προσεχοῦς Μαρτίου ἢ Ἀπριλίου. Ἡ ἐπιστράτευσις ἐκ μέρους του τῶν πάντων ὑπὲρ τῆς Ν. Σμύρνης. Αἱ καθ' ἑβδομάδα σχεδὸν ἐπισκέψεις του εἰς τὴν Κοινότητά μας.

Ὅλα αὐτὰ μόνον ἓν ἀναπόσπαστον Μέλος ταύτης ἠδύνατο νὰ τὰ ἐμπνέεται καὶ νὰ τὰ φροντίζῃ καὶ ὡς «τοιοῦτον» πλέον θὰ παραμένῃ διὰ παντός. Ἂς ἀρκεσθῶμεν μόνον σήμερον νὰ εὐχηθῶμεν ἐκ βάθους καρδίας ὅπως ὁ Θεὸς Τοῦ δίδει δύναμιν καὶ χρόνους.

Ὁ Ἔγκριτος συμπολίτης μας κ. ΠΑΝ. ΧΑΛΔΕΖΟΣ Διευθυντὴς τοῦ Ὑπουργείου Πρωτευούσης, εἰς τὴν πολύτιμον συνδρομὴν καὶ ὑποστήριξιν τοῦ ὁποίου ἡ Νέα Σμύρνη ὀφείλει σημαντικὸν μέρος τῆς προβλεπομένης ἀναδείξεώς της.

Ὡς τοῦτο ἀπείρως εὐχόμεθα καὶ διὰ τὸν Μεγάλον Ἀρχηγὸν τῆς Ἐθνικῆς Κυβερνήσεως καὶ ὅλους τοὺς ἐκλεκτοὺς συνεργάτας Του.

Πῶς δυνάμεθα τώρα ὕστερα ἀπὸ μίαν τόσον στοργικὴν μέριμναν ὁλοκλήρου τῆς Ἐθνικῆς Κυβερνήσεως ὑπὲρ τῆς Νέας Σμύρνης μας, νὰ μὴ αἰσιοδοξῶμεν διὰ τὸ προσεχὲς μέλλον της;

Ἀλλὰ μήπως καὶ ἡ Α. Μ. ὁ Σεπτὸς ἡμῶν Βασιλεύς, δὲν ἦλθε νὰ ἐνισχύσῃ τὴν αἰσιοδοξίαν μας αὐτήν, διὰ τῆς ὑψηλῆς ἐπισκέψεώς Του, ἐξ ὅλων τῶν ἄλλων Δήμων καὶ Κοινοτήτων, ἔστω καὶ ἀνεπισήμου;

Ἰδοὺ διατί εἴμεθα καὶ πρέπει νὰ εἴμεθα αἰσιόδοξοι διὰ τὴν εὐημερίαν καὶ πρόοδον τοῦ Προαστείου

Ὁ Ἀρχηγὸς τῆς Ἐθνικῆς μας Κυβερνήσεως κ. ΙΩΑΝ. ΜΕΤΑΞΑΣ

Ὁ Πρόεδρος τῆς Κοινότητός μας κ. Θ. ΚΑΡΥΛΛΟΣ

ΙΩΑΝ. ΜΑΓΚΡΙΩΤΗΣ

Ἀντιπρόεδρος τοῦ Κοινοτικοῦ μας Συμβουλίου (ἐνδιαφέρον ἄρθρον τοῦ ὁποίου δημοσιεύομεν σήμερον εἰς ἄλλην σελίδα).

Δ. Τσολακίδης

Ὁ Γεν. Γραμματεὺς τοῦ Κοιν. Συμβουλίου κ. Β. Σταματίου

Ὁ Κ. Σύμβουλος κ. Σ. Γούναρης

Ὁ Κ. Σύμβουλος κ. ΠΑΝ. ΤΑΣΟΠΟΥΛΟΣ

Ὁ Κ. Σύμβουλος κ. Ν. Σοφιανός

Ὁ Κ. Σύμβουλ. κ. Ν. Σοφιανός

ΑΙ ΕΥΧΑΙ ΜΟΥ ΔΙΑ ΤΗΝ Ν. ΣΜΥΡΝΗΝ

Ὁ Ἔξοχ. Ὑπουργὸς—Διοικητὴς Πρωτευούσης κ. Κ. Κοτζιᾶς ἀπευθύνει διὰ τῆς ἐφημερίδος μας πρὸς ἅπαντας τοὺς συμπολίτας μας τὴν ἑξῆς εὐχήν του:

«Εὐχαὶ Γονέων στηρίζουσι δεμέλια οἴκων!

»Καὶ ὡς ἔτος πατέρας τῆς Νέας Σμύρνης εὔχομαι διὰ τὸ 1938 ὅ,τι εἰς γονεῖς δύναται, ἀρέσκει καὶ [illegible] τὴν ἐμὰ παιδί του».

ΚΩΣΤΑΣ ΚΟΤΖΙΑΣ
Ὑπουργὸς-Διοικητὴς

μας. Ας μή μεμψιμοιρῶμεν! Ὅλα βέβαια, μαζί καὶ διὰ μιᾶς δὲν ἦτο, οὔτε εἶναι δυνατὸν νὰ γίνουν. Ἀλλὰ θὰ γίνουν. Μὲ τὴν σειρὰν τῶν πλέον ἐπειγόντων, καὶ διαδοχικῶς. Μὲ τὴν βοήθειαν τοῦ Ὑπουργοῦ μας, τῆς Ἐθνικῆς μας Κυβερνήσεως καὶ τῶν οἰκονομικῶν πόρων ποὺ διαθέτει ἡ Κοινότης.

Ὁ Κ. Σύμβουλ. κ. Ν. Βοσνιάδης

Ὅσοι παρακολουθοῦν ἐκ τοῦ σύνεγγυς τὰ ζητήματα ταύτης, γνωρίζουν τί ἐγένετο κατὰ τὸ παρελθὸν ἔτος. Δὲν εἶναι τοῦ παρόντος ἡ ἐξιστόρησίς των.

Ὁ Κ. Σύμβουλ. κ. Ε. Στρογγύλης

Τὸ Νέον ἔτος ἀνατέλλει μὲ τοὺς καλλιτέρους οἰωνούς. Εὐελπιστοῦμεν ἀλλὰ καὶ πιστεύομεν ἀπολύτως ὅτι κατ' αὐτὸ θὰ γίνουν περισσότερα.

Αἰσιοδοξεῖτε!

Ἡ ΑΥΡΙΟΝ ἀνήκει καὶ θὰ ἀνήκει εἰς τὴν Νέαν Σμύρνην μας.

Χρόνια πολλὰ κι' εὐτυχισμένα εἰς Ὅλους Σας.

ΘΑΝΟΣ ΚΑΡΥΛΛΟΣ
Πρόεδρος
Κονότητος Ν. Σμύρνης

ΚΟΙΝΟΤΙΚΑΙ ΕΥΧΑΙ ΔΙΑ ΤΟ ΝΕΟΝ ΕΤΟΣ

Τὸ Κοινοτικὸν Συμβούλιον Ν. Σμύρνης εὔχεται ὁ μγύχως εἰς τοὺς Ἀξιοτίμους κ. κ. Συμβούλτας καὶ Συμβουλιτιδάς μας Πίστιν καὶ Εὐτυχὲς τὸ Νέον Ἔτος 1938

Ὁ Πρόεδρος
ΘΑΝΟΣ ΚΑΡΥΛΛΟΣ

ΚΑΝΕΤΕ ΚΑΛΟ ΣΤΗ ΝΕΑ ΣΜΥΡΝΗ

μόνον ὅταν προμηθεύεσθε ὅλα τὰ χρήσιμα εἴδη σας ἀπὸ τὰ

ΤΟΠΙΚΑ ΚΑΤΑΣΤΗΜΑΤΑ

ΠΡΩΤΟΧΡΟΝΙΑ

Ἄρθρον τοῦ κ. ΑΝ. ΑΝΑΣΤΑΣΙΑΔΟΥ
Προέδρου τῆς Εὐαγγελικῆς Σχολῆς

Χρόνια, πολλὰ, καλὰ καὶ εὐτυχισμένα· ὁ καινούργιος χρόνος νὰ περάσῃ περισσότερο εὐτυχισμένος ἀπὸ τὸν παλιό.

Ἔτθε.

Ὥστε σήμερα ἀρχίζει ὁ καινούριος χρόνος· γιατὶ στὴ σειρὰ ἀπὸ 365 ἢ 366 μέρες διάλεξαν τὴ σημερινὴ ὡς πρώτη τῆς χρονιᾶς; Τί ἐξαιρετικὸ εἶχε αὐτὴ ἡ μέρα;

Στὴ σειρὰ τοῦ χρόνου ὑπῆρχουν τέσσαρες μέρες ποὺ μποροῦν νὰ θεωρηθοῦν γιὰ πρώτη τοῦ ἔτους. Αὐτὲς τὶς μέρες τὶς δίδει αὐτὴ ἡ φύσις καὶ εἶναι ἡ τέσσαρες μέρες ἀπ' τὶς ὁποῖες ἀρχίζουν ἡ τέσσαρες ἐποχὲς τοῦ ἔτους· ἡ ἄνοιξη, τὸ καλοκαῖρι, τὸ φθινόπωρο καὶ ὁ χειμῶνας· οἱ δύο, οἱ μεγαλέιτερες, καὶ οἱ δύο οἱ μικρότερες μέρες τοῦ χρόνου. Αὐτὲς οἱ μέρες εἶναι στὴ σημερινή μας χρονολογία 21 Μαρτίου, 22 Ἰουνίου, 23 Σεπτεμβρίου καὶ 22 Δεκεμβρίου.

Τὸ σωστότερο θὰ ἦτανε νὰ ἄρχιζε τὸ ἔτος μας ἀπὸ μιὰ ἀπ' αὐτὲς τὶς μέρες. Καὶ τὸ παράδοξο εἶναι ὅτι οἱ πρῶτοι πολιτισμένοι ἄνθρωποι, οἱ Βαβυλώνιοι καὶ Ἀσσύριοι, οἱ Αἰγύπτιοι καὶ οἱ ἀρχαῖοι Ἕλληνες ἄρχιζαν τὸ χρόνο τους ἀπὸ μιὰ ἀπ' αὐτὲς τὶς ἡμέρες· οἱ περισσότεροι ἀπὸ τότε ποὺ ἀρχίζει καὶ ἡ ἄνοιξη, δηλαδὴ ἀπὸ τὶς 21 Μαρτίου κατὰ τὸ σημερινό μας τρόπο ποὺ μετροῦμε τὶς μέρες μας· ἄλλοι ἀπὸ τὴν ἀρχὴ τοῦ φθινοπώρου, ἄλλοι ἀπὸ τὴν ἀρχὴ τοῦ καλοκαιριοῦ καὶ μερικοὶ ἀπὸ τὴν ἀρχὴ τοῦ χειμῶνα.

Ὅ,τι ἀπὸ αὐτὰ τὰ τέσσαρα καὶ ἂν μεταχειριζόμεθα θάτανε φυσικὸ καὶ λογικό.

Ἐμεῖς ὅμως σ' αὐτὸ τὸ ζήτημα ἀκολουθήσαμε ἕνα τρόπο τεχνικό, ποὺ εἰσήγαγε μὲ τὸ ἡμερολόγιό του ὁ Ἰούλιος Καῖσαρ. Ἔπειτα ἀλλάξαμε τὸ Ἰουλιανὸ ἡμερολόγιο ἀλλὰ δὲν τολμήσαμε νὰ ἀλλάξωμε τὴν ἀρχή του. Μήπως ἀλλάξαμε καὶ τὰ ὀνόματα ποὺ εἶχαν οἱ μῆνες στὸ Ρωμαϊκὸ Ἡμερολόγιο;

Τί θὰ πῆ Ἰανουάριος, Φεβρουάριος καὶ τὰ ἄλλα λατινικὰ ὀνόματα ποὺ πήρανε ἑλληνικὴ μορφή; Εἶναι ὀνόματα Θεῶν ρωμαϊκῶν ἢ ρωμαίων αὐτοκρατόρων, ὅπως ὁ Ἰούλιος καὶ ὁ Αὔγουστος ποὺ καμμιὰ σημασία δὲν ἔχουν τώρα πειά, καὶ ὅμως ἐξακολουθοῦν νὰ μένουν. Καὶ ἂν ὁ λαὸς θελήσῃ νὰ παρερμηνεύσῃ κάποιο ὄνομα καὶ νὰ ὀνομάσῃ τὸν Φεβρουάριον Φλεβάρη, ἀλλοίμονό μας. Διεφθάρη ἡ θεία μας γλῶσσα.

Μονάχα οἱ τέσσαρες τελευταῖοι μῆνες ἔχουν ὀνόματα μὲ κάποια σημασία· ἕβδομος, ὄγδοος, ἔνατος, δέκατος μήν· ἀλλὰ καὶ αὐτὴ μὲ τὸ λατινικό τῆ σὲ μιὰ φυσικώτερη ἀρχή, τοὺς φόρεμα ἑλληνισμένο. Σεπτέμβριος, Ὀκτώβριος, Νοέμβριος, Δεκέμβριος.

Καὶ πάλι ἕβδομος λέγεται ὁ ἕνατος μῆνας καὶ δέκατος ὁ ὀδδέκατος. Γιατὶ μιὰ φορὰ πρῶτος μῆνας ἦταν ὁ Μάρτιος καὶ δέκατος ὁ Δεκέμβριος. Ἄλλαξεν ἔπειτα ἡ ἀρχή, μὰ τὰ ὀνόματα ἔμειναν.

Ἄλλο ἀκόμη. Μήπως τὸ μεσημέρι εἶναι στὴ μέση τῆς ἡμέρας;

Ἀπὸ τὴν ἀνατολὴ τοῦ ἡλίου ὡς τὸ μεσημέρι εἶναι τὸ ἴδιο χρονικὸν διάστημα ὅσο ἀπὸ τὸ μεσημέρι ὡς τὴ δύσι τοῦ ἡλίου. Ὄχι· παρατηρήσατε σένα ἡμερολόγιο γιὰ νὰ πεισθῆτε.

Ὥστε τί προτείνω; Τίποτε. Νὰ ἐξακολουθήσωμεν νὰ ἑορτάζωμεν τὴν πρωτοχρονιὰ ἑνδεκα μέρες ὕστερα ἀπὸ τὴν ἀρχὴ τοῦ χειμῶνα, νὰ ὀνομάζουμε τοὺς μῆνας μὲ τὰ ἀρλεκίνικα ὀνόματά τους, καὶ νὰ θεωροῦμε τὴ μέση μεσημβρία ὡς πραγματικὸ μεσημέρι.

Τὸ πολὺ νὰ ξαίρομε ὅτι ὁρθότερο θάτανε ν' ἀρχίζαμε τὸ ἔτος μας ἀπὸ τὴν ἀρχὴ μιᾶς ἐποχῆς ὅπως ἔκαναν καὶ οἱ ἀρχαῖοι ποὺ ἦσαν πλησιέστεροι στὴ φύσι, δηλαδὴ ἔζοῦσαν φυσικότερη τὴ ζωή τους, νὰ ξαίρουμε ἀκόμη ὅτι τὰ ὀνόματα ποὺ δίνομε στοὺς μῆνας, ἔχουν ρωμαϊκὴ τὴ καταγωγὴ καὶ ὅτι τὸ μεσημέρι ποὺ μᾶς δίνει τὸ ἀστεροσκοπεῖο ἔχει διαφορὰ ἀπὸ τὸ πραγματικὸ μεσημέρι κάμποσα λεπτὰ τῆς ὥρας, ἔως τρία τέταρτα.

Μὰ καὶ ἂν δὲν τὰ ξαίραμε αὐτά, δὲν θὰ χαλάσῃ ὁ κόσμος, οὔτε οἱ ἀνήθικοι θὰ γίνουν ἠθικοὶ καὶ οἱ ἠθικοὶ θὰ μεταμορφωθοῦν σὲ ἀνήθικους. Τὰ πράγματα θὰ ἐξακολουθήσουν τὸν ἴδιο δρόμο. Πρὶν ἀπὸ κάμποσα χρόνια εἰσήχθη καὶ σὲ μᾶς τὸ νέο ἡμερολόγιο.

Μήπως ἄλλαξε τίποτε; Μονάχα ποὺ ἐγέννησε τὸ παλαιοημερολογισμὸ ποὺ γρήγορα καὶ αὐτὸ θὰ περάσῃ γιατὶ δὲν στηρίζεται πουθενὰ ἂν τοὐλάχιστο αὐτοὶ οἱ εὐλογημένοι ζητοῦσαν ν' ἀλλάξουν τὰ ὀνόματα ποὺ δίνομε στοὺς μῆνες ἢ τὴν πρωτοχρονιὰ, φέροντας αὐτὴ τὴ σὲ μιὰ φυσικώτερη ἀρχή, τότε ἡ προσπάθειά τους θὰ εὕρισκε περισσότερες συμπάθειες καὶ περισσότερη ὑποστήριξι. Ἂν καὶ πάλι δὲν θὰ κατώρθωναν νὰ φέρουν κανένα ἀποτέλεσμα γιατὶ στοὺς ἀνθρώπους εἶναι δυσκολώτατο ἢ καλλίτερο ἀδύνατο ν' ἀλλάξῃ μιὰ συνήθεια κακὴ ἢ καλή. Ἐξακολουθοῦμε νὰ εὐχόμεθα γιὰ τὸ καινούριο χρόνο, ἂν καὶ ξαίρουμε ὅτι ἡ εὐχές μας δὲν πρόκειται νὰ φέρουν κανένα ἀποτέλεσμα.

Ἔτσι καὶ γὼ ἀκολουθῶντας τὴ συνήθεια εὔχομαι στοὺς ἀναγνῶστες μου εὐτυχισμένο τὸ καινούριο χρόνο καὶ νὰ ζῆσουν δοκιμάζοντας ὅλες τὶς χαρὲς καὶ τὶς εὐτυχίες μὲ τοῦ Ἀβραὰμ καὶ τοῦ Ἰσαὰκ τὰ ἀγαθά. Καὶ ἐὰν οἱ εὐχές μου εἶναι καθυστερημένες ἑνδεκα 'μέρες ἀπ' τὴν ἀρχὴ τοῦ χειμῶνα, δὲν χάνουν τίποτε ἀπὸ τὴν ἐγκαρδιότητα καὶ τὴ θερμότητά τους· ἄλλως τε προηγοῦνται δύο μῆνες καὶ εἴκοσι μέρες ἀπ' τὴν ἀρχὴ τῆς ἀνοιξης.

ΤΑΣΟΣ ΣΤΥΣΑΣ

Ὁ κ. ΕΜΜ. ΕΜΜΑΝΟΥΗΛΙΔΗΣ, ὁ ἔγκριτος συμπολίτης μας ἐπιστήμων—φαρμακοποιὸς τὸν ὁποῖον ἐβράβευσε προχθὲς ἡ Ἀκαδημία Ἀθηνῶν διὰ τὰς ἐπιστημονικάς του ἐφευρέσεις.

Ο ΑΓΙΟΣ ΒΑΣΙΛΕΙΟΣ

Ἄρθρον τοῦ Πανοσιολογιωτάτου Ἀρχιμανδρίτου κ. ΚΥΡΙΛΛΟΥ ΖΑΧΟΠΟΥΛΟΥ

«Ζῇ Βασίλειος καὶ θανών,
ἐν Κυρίῳ. Ζῇ καὶ παρ' ἡμῖν, ὡς λαλῶν ἐκ τῶν βίβλων».

Ἐν τῇ Ἱστορίᾳ τῆς Ἐκκλησίας μας ὁ Μέγας Βασίλειος συγκαταλέγεται μεταξὺ τῶν Μεγάλων Διδασκάλων καὶ Ἱεραρχῶν αὐτῆς, διότι ὄντως «κατὰ πάντα, διὰ πάντα καὶ ἐν πᾶσιν», ὑπῆρξε μέγας. Μέγας ὡς ῥήτωρ, ὡς φιλόσοφος, ὡς διδάσκαλος, ὡς ἠθικολόγος. Μέγας ὡς προστάτης καὶ βοηθὸς τῶν πτωχῶν, τῶν ὀρφανῶν, τῶν χηρῶν, τῶν γερόντων καὶ πάσης ἡλικίας ἐλεεινῆς. Μέγας ὡς ἄνθρωπος, καὶ μέγας ὡς συγγραφεύς.

Καὶ τοῦ Μεγάλου τούτου Ἱεράρχου καὶ ἀπαραμίλλου ῥήτορος καὶ Οἰκουμενικοῦ Διδασκάλου τὴν μνήμην σήμερον ἑορτάζομεν, ἵνα ἐκ τῆς ἀναθεωρήσεως τοῦ βίου καὶ τῆς πολιτείας Αὐτοῦ διδαγμάτων θησαυροὺς ἀντλήσωμεν.

Ὁ Μέγας Ἱεράρχης Καισαρείας καὶ Καππαδόκων Χώρας ἐγεννήθη τὸ 330 ἐν Καισαρείᾳ ὅπου κατ' ἀρχὰς καὶ ἐξεπαιδεύθη. Ἀκολούθως, δι' ἀνωτέραν μόρφωσιν, μετέβη εἰς τὸ Βυζάντιον παρὰ τῷ διασήμῳ ῥήτορι Λιβανίῳ, καὶ ἐκεῖθεν κατὰ τὸ 22 ἔτος τῆς ἡλικίας του ἦλθεν εἰς Ἀθήνας, τὸ κέντρον τῆς ῥητορικῆς τέχνης, ὅπου ἐσπούδασε φιλοσοφίαν, γραμματικήν, γεωμετρίαν, ἀστρονομίαν καὶ ἰατρικήν. Μετὰ τετραετῆ καὶ πλέον παραμονήν, ἐγκαταλείπει τὰς Ἀθήνας, καὶ κατὰ τὸ ἔτος 356 ἐπανῆλθεν εἰς τὴν πατρίδα του, διαδεχθεὶς τὸν ἀποθανόντα ῥήτορα καὶ διηγόρον πατέρα του, Βασίλειον καὶ τοῦτον ὀνομαζόμενον, εἰς τὴν θέσιν του, ὡς διδάσκαλος τῆς ῥητορικῆς. Κατόπιν, βαπτισθεὶς—τὸ βάπτισμα τότε ἐλαμβάνετο εἰς μεγάλην ἡλικίαν—ἐπεσκέφθη τὰς ὀνομαστοτέρας Μονὰς τῆς Αἰγύπτου, Παλαιστίνης, Συρίας καὶ Μεσοποταμίας, καὶ κατὰ ἔτος 359 ἀπεσύρθη εἰς δάσος τι τοῦ Πόντου, παρὰ τὸν Ἶριν ποταμόν, ὅπως ἀφιερωθῇ εἰς τὸν ἐσωτερικώτερον βίον τῆς θρησκευτικῆς περισυλλογῆς. Ἐν τῷ ἀναχωρητηρίῳ του τούτῳ διέμεινεν ἐπὶ 5 ἔτη κατὰ τὰ ὁποῖα τὸν ἐπεσκέφθη καὶ ὁ συμφοιτητής του Γρηγόριος ὁ Ναζιανζηνός, μετὰ τοῦ ὁποίου συνέταξε τὴν «Φιλοκαλίαν».

Ἀκολούθως κληθεὶς ὡς βηθὸς τοῦ Ἀρχιεπισκόπου Καισαρείας Εὐσεβίου ἐν τῇ διοικήσει τῆς Μητροπόλεως αὐτοῦ, χειροτονεῖται ὑπ' αὐτοῦ ἱερεύς. Ὑπὸ τὴν ἰδιότητά του ταύτην εἰργάσθη μετὰ τόσης αὐτοθυσίας καὶ τόσην ἀνέπτυξε δρᾶσιν, ὥστε τὸ ὄνομά του νὰ κατασταθῇ σεβαστὸν εἰς ὅλην τὴν Χριστιανικὴν Ἀνατολήν.

Τὸ 370 διεδέχθη τὸν ἀποβιώσαντα Ἀρχιεπίσκοπον Εὐσέβιον, ὁπότε καὶ ἀνήγειρε τὸ παμμέγιστον πτωχοκομεῖον καὶ νοσοκομεῖον, τὸ κληθὲν ἐκ τοῦ ὀνόματος αὐτοῦ «Βασιλειάς», καὶ παρὰ τὴν ταπεινὴν κατοικίαν του γηροκομεῖον, λεπροκομεῖον καὶ ξενῶνας κ.λ.π. Μετὰ ἐννεαετῆ ἰδεώδη καὶ ἀπαράμιλλον ποιμαντορίαν, τῇ 1η Ἰανουαρίου τοῦ 379, ὁ Μέγας Βασίλειος, «ὁ ὑψηλὸς βίῳ τε καὶ λόγῳ, ὁ μεγαλόφωνος κῆρυξ τοῦ σωτηρίου κηρύγματος» παρέδωκε τὸ πνεῦμα, εἰς ἡλικίαν 48 ἐτῶν, ἀφήσας ἑαυτὸν ἡμῖν ὑπογραμμόν, ἵνα ἐπακολουθήσωμεν τοῖς ἴχνεσιν αὐτοῦ.

Ἀρχ. ΚΥΡ. ΖΑΧΟΠΟΥΛΟΣ

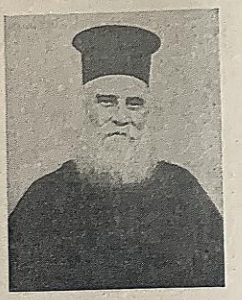

Οἰκονόμος ΚΩΝΣΤ. ΛΟΥΙΖΟΣ
Πρόεδρος τοῦ Ἑνοριακοῦ Φιλοπτώχου Ταμείου Ἁγ. Φωτεινῆς καὶ Πρόεδρος τοῦ Κατηχητικοῦ Σχολείου Ν. Σμύρνης.

ΒΑΣΙΛΕΙΟΝ ΤΗΣ ΕΛΛΑΔΟΣ

ΚΟΙΝΟΤΗΣ Ν. ΣΜΥΡΝΗΣ

ΠΡΟΣΚΛΗΣΙΣ

Προκειμένου ἀπὸ 1ης Ἰανουαρίου μέχρι 1ης Μαρτίου 1938 νὰ διενεργηθῇ ἡ ἀπογραφὴ τῶν ἐν ἐν τῇ περιφερείᾳ τῆς Κοινότητος μας εὑρισκομένων κτηνῶν καὶ ὀχημάτων. προσκαλοῦνται πάντες οἱ κάτοχοι τοιούτων ὅπως ἐντὸς τῆς ὡς ἄνω προθεσμίας προσέλθωσιν εἰς τὸ Κοινοτικὸν Γραφεῖον καὶ δηλώσωσι ταῦτα ἵνα μὴ ὑποστῶσι τὰς ὑπὸ τοῦ Νόμου προβλεπομένας ποινάς.

Ἐν Ν. Σμύρνῃ τῇ 9 Δεκεμβρίου 1437.

Ὁ Πρόεδρος
Θ. ΚΑΡΥΛΛΟΣ

ΠΩΛΕΙΤΑΙ μηχανὴ ραψίματος Σίγγερ μὲ πόδι εἰς ἄριστην κατάστασιν καὶ εἰς τιμὴν συμφέρουσαν. Πληροφορίαι εἰς τὰ γραφεῖα μας. Παρέχεται καὶ σχετικὴ εὐκολία πληρωμῆς.

ΕΝΟΙΚΙΑΖΕΤΑΙ πολυτελὴς κατοικία ἐν Νέᾳ Σμύρνῃ καὶ ἐπὶ τῆς λεωφόρου Ἰωάννου Μεταξᾶ τετρ. 8 ἀριθ. 10 συγκειμένη ἐκ τεσσάρων κυρίων δωματίων μεθ' ὅλων τῶν βοηθητικῶν καὶ λοιπῶν κονφόρ.

ΟΙΚΟΣ ΚΟΡΣΕΔΩΝ
MAISON DE CORSETS
"ΣΑΝΤΡΑΛ,,
ΚΑΤΙΝΑ Ι. ΧΑΤΖΙΔΑΚΗ
ΕΝ ΑΘΗΝΑΙΣ
Εὐαγγελιστρίας—Κλειτίου 10—Τηλ. 26317
ΥΠΟΚΑΤΑΣΤΗΜΑ ΕΝ ΝΕΑ ΣΜΥΡΝΗ
Ὁδὸς 2ας Μαΐου 11—Τηλ. 9641

ΝΑ ΔΙΑΤΗΡΗΣΩΜΕΝ ΑΓΝΑ ΤΑ ΕΘΝΙΚΑ ΙΔΕΩΔΗ

Ἄρθρον τοῦ Γυμνασιάρχου τῆς Εὐαγγελικῆς Σχολῆς Σμύρνης κ. ΙΩΑΝ. ΠΑΠΑΓΙΑΝΝΟΠΟΥΛΟΥ

Τάς ἡμέρας αὐτάς τῶν ἑορτῶν ἔρχονται εἰς τὸν νοῦν μας κάποιες σκέψεις, ποὺ μᾶς ἔνθυμίζουν πόσον σπουδαῖο ρόλο παίζει εἰς τὴν ζωὴν τοῦ ἀνθρώπου ἡ μόρφωσις καὶ ἡ ἐπίδρασις σ' αὐτὸν τῶν ἰδανικῶν, μὲ τὰ ὁποῖα ἐγαλουχήθη εἰς τὰ χρόνια του τὰ παιδικά.

Τὰ Χριστούγεννα κάθε ἄνθρωπος, ἀπὸ τὸν πιὸ ἀμόρφωτον ἐργάτην, ὡς τὸν πιὸ μορφωμένον ἐπιστήμονα, ποὺ εὑρίσκεται μακρυὰ ἀπὸ τοὺς οἰκείους του, αἰσθάνεται μιὰν ἀκατανίκητο δύναμι νὰ τὸν ὠθῇ πρὸς τὸ αὐτὸ σημεῖο, ἀπὸ τρεῖς ἀκατανικήτους ἐπιθυμίας νὰ σύρεται πρὸς τὰ ἐκεῖ καὶ ἀφῆνων κάθε ἄλλην ἀπασχόλησιν καὶ ἐπιθυμίαν νὰ σπεύσῃ εἰς τὴν ἰδιαιτέρα του πατρίδα, κοντὰ εἰς τοὺς οἰκείους του, νὰ ἑορτάσῃ μαζί τους. Καὶ τὸ πῶς ἄπονο παιδί, καὶ ὁ πλέον σκληρόκαρδος πατέρας τὰς ἡμέρας αὐτὰς θὰ αἰσθανθῇ ζωηρὰ τὴν ἐπιθυμία νὰ εἶναι μὲ τὰ παιδιά του, θὰ σκιρτήσῃ μέσα του ὁ πόθος νὰ ζήσῃ ὀλίγας ἡμέρας ἀνάμεσα εἰς τοὺς ἰδικούς του.

Καὶ ὅταν λόγοι ἀνώτεροι τῆς θελήσεώς του τὸν ἀναγκάζουν νὰ μείνῃ μακρυά, πόσον πικρὰν αἰσθάνεται τὴν μόνωσιν στὴν ξενιτειάν, καὶ πόσην παρηγορίαν εὑρίσκει στὴν πρώτην ἐκκλησίαν, ποὺ θὰ συναντήσῃ!

Εἶναι πραγματικὰ !τὰ τρία σπουδαιότερα ἰδανικὰ διὰ τὸν ἄνθρωπον: ἡ ἰδέα τῆς οἰκογενείας, ἡ ἰδέα τῆς πατρίδος, ἡ ἰδέα τῆς θρησκείας Καὶ εἶναι τὰ ἰδανικὰ αὐτὰ κατ' ἐξοχὴν Ἑλληνικά, ἀφ' οὗ εἰς τὴν Ἑλλάδα κυρίως ἀνεπτύχθησαν καὶ ἔλαβαν τὴν πληρεστέρα ἔκφανσι καὶ τὴν τελειοτέρα ἔκφρασι.

Εἰς τὸν Παιᾶνα τῶν Σαλαμηνομάχων τὰ τρία αὐτὰ ἰδανικὰ ἐκαλοῦσα τὰ Ἑλληνόπουλα εἰς τὸν ὑπὲρ ὅλων ἀγῶνα!

Ὦ παῖδες Ἑλλήνων ἴτε,
Ἐλευθεροῦτε πατρίδα,
ἐλευθεροῦτε δὲ
παῖδας, γυναῖκας,
θεῶν τε πατρῴων ἕδη,
θήκης τε προγόνων,
νῦν ὑπὲρ πάντων ἀγών.

Καὶ τότε ἡ οἰκογενειακὴ ἑστία ἐκαλοῦσε γύρω της ὅλα τὰ μέλη τῆς οἰκογενείας, καὶ τότε ἡ πατρίδα ἤνωσε ὅλους εἰς κοινοὺς ὑπὲρ αὐτῆς ἀγῶνας καὶ τότε, ποὺ ἀκόμα ὁ Παῦλος δὲν εἶχεν ἀποκαλύψει τὸν ἄγνωστο Θεὸ ὡς τὸν μόνον ἀληθινὸν Θεόν, ἡ θρησκεία ἐστήριξε μὲ τὴν λατρείαν της τὴν Ἑλληνικὴν κοινωνίαν.

Ἡ ἔννοια τῆς θρησκείας, ἡ ἔννοια τῆς Πατρίδος καὶ ἡ ἔννοια τῆς οἰκογενείας ἦσαν τὰ κοινὰ τῶν προγόνων μας ἰδανικά, ποὺ τοὺς ἐκαλοῦσαν εἰς θυσίας μεγαλειώδεις, ὁμοίας τῶν ὁποίων σπανίως ὁ κόσμος εἶδε.

Τὰ ἴδια δὲ ἀγνὰ ἰδανικὰ ἐγαλούχησαν ὡς τώρα ὅλας τὰς γενεὰς τῶν Ἑλλήνων.

Καὶ εἶναι ἀλήθεια ὅτι πολλάκις ὕστερα ἀπὸ μεγάλα γεγονότα, πολέμους ἢ ἐπιδρομάς, ἡ σημαία τῶν ἰδανικῶν αὐτῶν ὑπεστέλλετο καὶ βαρὺς χειμὼν ἐγωϊσμοῦ ἐπίεζε τὰς ψυχὰς τῶν ἀνθρώπων, ὅπως καὶ κατὰ τὰ τελευταῖα καὶ ὡς χθὲς ἀκόμα ἔτη συνέβαινε.

Μετὰ τὸν παγκόσμιον πόλεμον αἱ ψυχαὶ ὅλων, στρατευθέντων καὶ μή, κατελήφθησαν ἀπὸ ἀκατανίκητον ἐγωϊστικὴν μανίαν, τὸν πόθον τῶν ἀτομικῶν ἀπολαύσεων καὶ τὴν ἀπόλαυσιν τῶν ἡδονῶν. Ἀλλ' ἡ πίεσις αὐτή, ὅσον καὶ ἂν εὐνοήθη ἀπὸ παράγοντας, ποὺ ἐκουσίως τὴν ὑπέθαλψαν, ἢ ἄλλοι ἀκουσίως τὴν ἐνεθάρρυναν, δὲν ἦτο δυνατὸν νὰ ἐξακολουθήσῃ ἐπὶ μακρὸν νὰ ἀσκῇ τὴν κακοποιόν της δρᾶσιν ἐπὶ τῶν ψυχῶν τῶν ἀνθρώπων.

Ἂν δέ, ὑπὸ ἄλλας συνθήκας, μετὰ τὴν πλημμυρίδα τῶν παθῶν, ἡ ἄμπωτις θὰ ἐπῆρχετο βραδυτέρα, σήμερα τὸ Κράτος βοηθεῖ μὲ ὅλας του τὰς δυνάμεις νὰ ἐπανεύρῃ ἡ ζωὴ τὸν παλαιὸν ρυθμόν της καὶ παρορμᾷ πρὸς ἐξορμήσεις διὰ τὴν ἀναστήλωσιν τῶν αἰωνίων καὶ ἀκαταλύτων ἐθνικῶν ἰδανικῶν.

Ἀλλὰ ἡ ἀναστήλωσις αὐτὴ θὰ γίνῃ μὲ τὴν δημιουργίαν μιᾶς νέας γενεᾶς, ποὺ νὰ ἐμφορῆται ἀπὸ τὰ ἰδανικὰ αὐτά. Καὶ ἡ γενεὰ αὐτὴ εἶναι ἡ φοιτῶσα σήμερα εἰς τὰ σχολεῖα. Πρὸς αὐτὴν λοιπὸν πρέπει νὰ στραφῇ ὅλων ἡ προσοχή, καὶ διὰ τὴν ἐθνοπρεπῆ μόρφωσιν αὐτῆς πρέπει ὅλοι, ὅσοι ἠμποροῦν ν' ἀσκήσουν τὴν ἐπ' αὐτῆς ἐπιρροήν των, νὰ μεριμνήσουν. Ἡ μόρφωσις ἡ ἑλληνοπρεπὴς τῶν νέων ποὺ εἶναι τὸ θεμέλιον τοῦ Κράτους, εἶναι ἀνάγκη νὰ ἐπιδιωχθῇ μὲ κάθε θυσίαν. Καὶ ἂν τὸ σχολεῖον εἶναι ὁ σπουδαιότερος παράγων τῆς μορφώσεως αὐτῆς, δὲν πρέπει ν' ἀφεθῇ μόνον εἰς τὴν προσπάθειάν του. Διότι ὁ χρόνος κατὰ τὸν ὁποῖον τοῦτο ἀσκεῖ τὴν ἀγαθοποιὸν ἐπίδρασί του εἶναι ἐλάχιστος ἀπέναντι τοῦ χρόνου ποὺ διαθέτουν ἄλλοι παράγοντες ἑκούσιοι ἢ ἀκούσιοι συντελεσταὶ τῆς ματαιώσεως τῆς ἐπιδράσεώς του αὐτῆς ἔξω ἀπὸ τὸ σχολεῖον, εἰς τὴν Κοινωνίαν.

Δι' αὐτὸ καλοῦμεν τὴν Κοινωνίαν νὰ ἐνισχύσῃ τὸ σχολεῖον. Ἀλλ' ἐκεῖνοι, τῶν ὁποίων κυρίως καὶ κατὰ πρώτιστον λόγον ζητοῦμεν τὴν συνδρομήν, εἶναι οἱ γονεῖς. Αὐτοὶ μὲ τὸ παράδειγμά των εἶναι οἱ πρῶτοι καὶ ἠμποροῦν νὰ γίνουν οἱ καλύτεροι παιδαγωγοί. Αὐτοὶ ἑπομένως πρέπει νὰ εἶναι οἱ πρῶτοι καὶ κυριώτεροι βοηθοὶ καὶ συνεργάται τοῦ σχολείου.

Πρέπει νὰ σκεφθοῦν δὲ ὅτι τὰ παιδιά των δὲν φοιτοῦν εἰς τὸ σχολεῖον διὰ νὰ πάρουν ἕνα χαρτί, ὅπως χαρακτηριστικὰ λέγουν. Ἀλλὰ φοιτοῦν εἰς αὐτὸ κυριώτατα διὰ νὰ μορφωθοῦν. Εἰσέρχονται ἐκεῖ ὡς εἰς χαλκεῖον, διὰ νὰ ἀλυβδωθῇ τὸ κορμί των, νὰ ἀργωθῇ τὸ φρόνημά των καὶ νὰ διαμορφωθῇ ὁ χαρακτήρ των. Καὶ τὸ χαρτὶ πρέπει νὰ εἶναι ἡ ἔκφρασις τῆς συνισταμένης τῶν χαρακτηριστικῶν, ἃ τὰ ὁποῖα ὁ φοιτῶν εἰς τὸ σχεῖον ἐπροικίσθη.

Δι' αὐτὸ δὲ διαρρῶς ἀπαιτεῖται ἡ φιλική συνεργασία τῶν γονέων μὲ τοὺς διδάσκοντας. Καὶ εἰς αὐτὴν δὲν πάψεν νὰ τοὺς καλοῦμεν.

Ἀλλὰ καὶ οἱ ἀθηταί, ὅσοι κυρίως φοιτοῦν εἰς τὰ γυμνάσια πρέπει νὰ ἐννοήσουν, ὅτι δὲν φοιτοῦν εἰς αὐτὰ διὰ τὸ χαρτί, οὐδὲ νὰ λογαριάσουν τὶ βαθμὸν θὰ πάρουν γιὰ ἃ περάσουν. Ὄχι! Εἰς τὸ σχολεῖον γίνεται καθ' ἡμέραν μία ὑψίστης δι' αὐτοὺς σημασίας μυσταγωγία, λειτουργία ὑπέροχος, ποὺ ἀποβλέπει νὰ διαπλάσῃ τὸν χαρακτῆρα των, καὶ νὰ τοὺς προικίσῃ μὲ τὴν ἰσχυρὰν ἐκείνην μόρφωσιν τοῦ νοῦ καὶ τῆς ψυχῆς, ποὺ θὰ εἶναι τὸ ἀήττητο ὅπλον εἰς ὅλους τοὺς ἀγῶνας ποὺ εἰς τὸν βίον τους θὰ διξαγάγουν. Εἰς αὐτὴν λοιπὸν τὴν μυσταγωγίαν καλοῦνται νὰ μὴ εἶναι μόνον οἱ βωβοὶ ἐκκλησιαζόμενοι, ἀλλὰ οἱ θυσιαζόμενοι μύσται. Διότι τότε ἔργον τοῦ σχολείου θ' ἀποδώσῃ ὅλους τοὺς ἀγλαοὺς καρπούς του.

Καὶ ἡ μόρφωσις ποὺ θὰ λάβουν τότε, δὲν μπορεῖ παρὰ νὰ στηριχθῇ εἰς τὸν ἴδιον τρίποδα, ποὺ τὸν ἀποτελοῦν ἡ πίστις εἰς τὴν θρησκείαν τῶν πατέρων των, ἡ ἀγάπη πρὸς τὴν Ἑλλάδα τὴν μεγάλην καὶ ἔνδοξον πατρίδα τους καὶ ἡ προσήλωσις εἰς τὰς οἰκογενειακὰς ἡμῶν παραδόσεις. Αὐτὰ δὲ τὰ τρία ἰδανικὰ μὲ τὴν ἠθικὴν ἀκόμα ποὺ θὰ πηγάζῃ ἀπὸ τὴν φιλοσοφικὴν κοσμοθεωρίαν τὴν στηριζομένην εἰς αὐτά, θ' ἀποτελέσουν τοὺς τέσσαρες ἀκρογωνιαίους λίθους τοῦ ἑλληνικοῦ των οἰκοδομήματος.

Καὶ θὰ θεμελίνῃ τότε τοὺς νέους τῆς οἰκογενείας ἡ ἀγάπη, θὰ μαραίνῃ μέσα τους κάθε κακὸν πόθον τῆς ἠθικῆς ἡ δύναμις, θὰ τοὺς εὐφραίνῃ τῆς πατρίδος ἡ δόξα καὶ θὰ τοὺς γλυκαίνῃ τοῦ γλυκυτάτου Ναζωραίου ἡ ἀγάπη.

Ι. Θ. ΠΑΠΑΓΙΑΝΟΠΟΥΛΟΣ

ΠΩΛΕΙΤΑΙ κουζίνα Εὐρωπαϊκὴ μὲ τρία τζάκια καὶ φοῦρνον καὶ μεγάλη πλήρους συνδυασμοῦ ἐγκαταστάσεως θερμοῦ ὕδατος μὲ θερμοσίφωνα (μπόϋλερ 90 λιμπρῶν) διὰ νὰ ἔχετε ἀνὰ πᾶσαν στιγμήν, ἕοιμον τὸ λουτρόν σας. Τιμὴ εὐκαιρίας. Ἡ κουζίνα εὑρίσκεται ἐντὸς τοῦ Κυπασσήματος τοῦ κ. ΓΑΒΡ ΓΑΒΡΙΗΛΙΔΟΥ ἐπὶ τῆς Κεντρικῆς Πλατείας Ν. Σμύρνης—τεῦ 150—30.

ΟΙΚΟΔΟΜ. ΑΠΟΛΟΓΙΣΜΟΣ 1937

400 ΑΔΕΙΑΙ ΚΥΒΙΣΜΟΥ-300 ΝΕΑ ΣΠΙΤΙΑ

Κατὰ τὸν λῆξαν ἔτος 1937 ἡ Γραμματεία τῆς Κοινότητός μας ἐξέδωσε συνολικῶς 394 ἀδείας κυβισμοῦ αἵτινες κατανέμονται κατὰ μῆνας ὡς ἑξῆς:

Ἰανουάριος	14
Φεβρουάριος	24
Μάρτιος	45
Ἀπρίλιος	40
Μάϊος	37
Ἰούνιος	50
Ἰούλιος	38
Αὔγουστος	30
Σεπτέμβριος	23
Ὀκτώβριος	31
Νοέμβριος	21
Δεκέμβριος	21
Σύνολον	375

Ἐκ τῶν ἀδειῶν αὐτῶν αἱ ὀγδοήκοντα περίπου ἐξεδόθησαν διὰ προσθήκας εἰς ὑπάρχοντα οἰκήματα, κυρίως ἄνω ὀρόφων, αἱ δ' ὑπόλοιποι δι' ἀνέγερσιν νέων οἰκοδομῶν. Ὡς δ' ἐβεβαιώθη ἐθεμελιώθησαν καὶ ἐστεγάσθησαν ἀποπερατωθέντα τριακόσια νέα σπίτια, κατοικούμενα ἤδη, πλὴν ἐλαχίστων.

Ὁ ἀριθμὸς οὗτος προστιθέμενος εἰς τὰ ὑπάρχοντα καὶ κατοικούμενα 1850 οἰκήματα, κατὰ Δεκέμβριον τοῦ 1936 ἀναβιβάζει αὐτὰ εἰς 2150. Συνυπολογιζομένων δὲ καὶ τῶν 110 σπιτιῶν τοῦ συνοικισμοῦ Φάρος ὅστις ἀποτελεῖ ἰδικὴν συνοικίαν τῆς Ν. Σμύρνης, ὁ ὅλος ἀριθμὸς τῶν οἰκιῶν τῆς Κοινότητός μας ἀνέρχεται εἰς 2260 (ἀριθμὸς κατὰ μεῖζονα προσέγγισιν ἀκριβής, μέλλων νὰ βεβαιωθῇ ἀπολύτως, ἐντὸς τῶν ἡμερῶν ὑπὸ τῶν εἰδικῶν συνεργείων τῆς ἐφημερίδος μας ἅτινα ἀπασχολοῦνται εἰς τὴν πλέον ἐξονυχιστικὴν καὶ ἀκριβολόγον σύνταξιν τοῦ μεγάλου Χάρτου τῆς Νέας Σμύρνης).

Ἐκ τῆς ὡς ἄνω στατιστικῆς ἀποδεικνύεται ὅτι παραμένουν εἰσέτι ἀκάλυπτα ἐντὸς τοῦ πλαισίου τοῦ γνωστοῦ σχεδιογράμματος τῆς Νέας Σμύρνης (πλὴν τοῦ Φάρου) 2390 οἰκόπεδα, ἐξ ὧν διακόσια καὶ πλέον δὲν ἔχουν κᾶν διανεμηθῇ ἀκόμη (ἰδίως εἰς τὰς περιφερείας Νέας Τραπεζοῦντος, ἐκεῖθεν τῆς Ἐθνικῆς Στέγης καὶ Νέων Ταταούλων, παρὰ τὰ ὁποῖα ὀφίσταται, ἀκόμη, ἄγνωστον πῶς ζήτημα τοῦ παλαιοῦ συνεταιρισμοῦ «Ἀλληλεγγύης».

Ὅσον ἀφορᾷ τὴν σύνθεσιν τῶν κατοίκων τῆς Ν. Σμύρνης (ἐξαιρέσει τοῦ Φάρου) καθ' ὁ πολογισμόν, ὡς ἔγγιστα ἀκριβῆ, αὕτη ἀποδεικνύει ὅτι ἡ Κοινότης μας περιλαμβάνει, ἤδη, 40 τοῖς ἑκατὸν Σμυρναίους, 17 τοῖς ἑκατὸν Μικρασιάτας, 12 ο)ο Κων)πολίτας, 14 ο)ο Ποντίους, 9 ο)ο γηγενεῖς καὶ 8 τοῖς ἑκατὸν Θράκας, Δωδεκανησίους κλπ.

Η ΒΑΣΙΛΟΠΗΤΤΑ ΤΗΣ ΕΘΝΙΚΗΣ ΕΤΑΙΡΕΙΑΣ

Η ΕΟΡΤΗ ΤΗΣ ΚΥΡΙΑΚΗΣ

Ἡ ἀνωτέρα Διοίκησις τῆς γνωστῆς μεγάλης ὀργανώσεως «Ἐθνικὴ Ἑταιρεία» συνεχίζουσα τὸ πρόγραμμα τῆς ἀμεσωτέρας ἐπαφῆς αὐτῆς μετὰ τῶν κατὰ τόπους μελῶν της, ἀπεφάσισε νὰ διοργανώσῃ εἰδικὴν συγκέντρωσιν τῶν ἐν Ν. Σμύρνῃ μελῶν αὐτῆς, καθ' ἣν θέλουσι ἐκφωνηθῇ λόγοι καὶ θὰ ἐπακολουθήσῃ τὸ κόψιμο τῆς βασιλόπηττας. Ἡ συγκέντρωσις θὰ λάβῃ χώραν τὴν 8 καὶ 30 μ. μ. ὥραν τῆς σήμερον Κυριακῆς 2 Ἰανουαρίου ἐν τῇ οἰκίᾳ τοῦ γνωστοῦ βιομηχάνου καὶ Κοινοτικοῦ μας Συμβούλου κ. Νικ. Παυλίδου (ἀνωθεν τῆς Λέσχης), θὰ λάβῃ δὲ αὕτη ἑορτάσιμον χροιὰν καὶ κατὰ πᾶσαν πιθανότητα θὰ καθιερωθῇ εἰς τὸ ἑξῆς, τελουμένη καθ' ἑκάστην πρωτοχρονιάν.

Εἰς τὴν ἑορτὴν ταύτην θὰ προσέλθῃ σύσσωμον τὸ Διοικητικὸν Συμβούλιον τῆς Ἐθνικῆς Ἑταιρείας μετὰ τοῦ Προέδρου αὐτοῦ κ. Καπνιᾶ καὶ τοῦ Γεν. Διευθυντοῦ τοῦ Κέντρου κ. Γραφιοῦ, ἐκτὸς δὲ ἀπὸ τὰ ἀνήκοντα, ἤδη, εἰς τὴν δύναμιν τῆς Ἐθνικῆς Ἑταιρείας μέλη του 16ου τομέως αὐτῆς, τῆς περιφερείας Νέας Σμύρνης, θὰ δύνανται νὰ προσέλθουν εἰς αὐτὴν καὶ πάντες οἱ βουλόμενοι. Ἰδιαίτεραι προσκλήσεις ἀπεστάλησαν ἤδη πρὸς ἅπαντα τὰ μέλη τοῦ Κοινοτικοῦ μας Συμβουλίου, τὰς Ἐφορείας τοῦ Ναοῦ καὶ τῶν Σχολῶν μας, τὸν Γυμνασιάρχην, τὸν Διευθυντὴν τοῦ Ταχυδρομείου, τὸν Ἀστυν. Σταθμάρχην, τοὺς διευθυντὰς τῶν Δημοτικῶν καὶ Ἰδιωτικῶν Σχολῶν, πάντας τοὺς προέδρους τῶν Σωματείων καὶ Ὀργανώσεων Ν. Σμύρνης κλπ.

Ἡ ἀποσταλεῖσα καὶ εἰς ἡμᾶς πρόσκλησις, ἀπευθυνομένη καὶ πρὸς πάντας τοὺς βουλομένους νὰ μετάσχουν εἰς τὴν ἑορτὴν ταύτην περιλαμβάνει τὰ ἑξῆς:

ΕΘΝΙΚΗ ΕΤΑΙΡΕΙΑ
Τομεὺς 16ος (Ν. Σμύρνης)

Ἀξιότιμε Κύριε,

Ἡ «Ἐθνικὴ Ἑταιρεία» (Τομεὺς Ν. Σμύρνης) διοργάνωσε διὰ τὴν νύκτα τῆς προσεχοῦς Κυριακῆς (σήμερον) 2 Ἰανουαρίου 1938 καὶ ὥραν 8 καὶ 30 μ. μ. ἑορτὴν καθ' ἣν θέλει παραστῇ τὸ προεδρεῖον τοῦ Κέντρου ἵνα ἔλθῃ εἰς πρώτην δημοσίᾳ ἐπαφὴν μετὰ τῶν ἐν τῷ προαστείῳ μας μελῶν τῆς ὀργανώσεως καὶ θὰ ἐπακολουθήσῃ τὸ κόψιμο τῆς βασιλόπηττας.

Ἡ ἑορτάσιμος αὕτη συγκέντρωσις θὰ λάβῃ χώραν ἐν τῇ οἰκίᾳ τοῦ κ. Νικ. Παυλίδου, ἐπὶ τῆς Κεντρ. Πλατείας, τετρ. 125—6 δύνανται δὲ νὰ προσέλθουν εἰς αὐτὴν καὶ μὴ μέλη τῆς Ἑταιρείας.

Ἐν Ν. Σμύρνῃ τῇ 28-12-1937

Μετὰ τιμῆς
Ὁ Τομεάρχης ἀ. ἀ.
ΜΑΡΚΟΣ ΣΚΛΑΒΟΣ

ΑΠΟ ΤΑΣ ΑΛΗΣΜΟΝΗΤΟΥΣ ΙΣΤΟΡΙΚΑΣ ΗΜΕΡΑΣ ΤΟΥ 1937

Οἱ Ὑπουργοὶ Πρωτευούσης καὶ Προνοίας συναντῶνται τὴν 27ην Ἀπριλίου (Μεγάλην Τρίτην) ἐν Νέᾳ Σμύρνῃ διὰ νὰ λύσουν ἐπὶ τόπου τὰ σπουδαιότερα ζητήματά μας.

ΔΩΡΑ
Κομψὰ—Στερεὰ—Ὠφέλιμα εἰς τὸ Κατσστημα
τοῦ κ. Γ. ΒΟΥΛΓΟΥΡΙΔΗ
Κεντρ. Πλατεῖα

Ο ΠΑΤΡΙΑΡΧΗΣ ΙΩΑΚΕΙΜ Ο Γ'

Ἄρθρον τοῦ Ἀντιπροέδρου τῆς Κοινότητος
Ν. Σμύρνης κ. ΙΩΑΝ. ΜΑΓΚΡΙΩΤΗ

Ὅταν πρὸ ἱκανοῦ χρόνου ἡ ἐπὶ τούτῳ ἐκλεγεῖσα Ἐπιτροπὴ εἰς ἐπανειλημμένας συνεδρίας συνελθοῦσα κατώρθωσε νὰ φέρῃ εἰς πέρας τὸ ἐκ πρώτης ὄψεως ἁπλοῦν καὶ μηδαμινὸν μὲν φαινόμενον, οὖ' ἦττον πολλὰς καὶ ποικίλας δυσκολίας ἐγκλεῖον ζήτημα τῆς ὀνομασίας τῶν ὁδῶν τῆς Ν Σμύρνης εὑρέθησαν τινὲς ἀγεωγράφηποι πάντος κοὶ ἀνιστόρηοι, οἱ ὁποῖοι ἐλιθφρᾶ τῇ καρδίᾳ ἔψεξαν τὸ ἔργον τῆς Ἐπιτροπῆς καὶ σκωπτικῶς ἀνέφεραν μερικὰ ὀνόματα κωμοπόλεων καὶ χωρίων τῆς Μ. Ἀσίας καὶ τῆς Θράκης, τὰ ὁποῖα δῆθεν δὲν ἦσαν κατάλληλα δι' ὀνομασίας τῶν ὁδῶν, ἀλλ' ὅτι κατὰ τὴν κρίσιν των προσημόζοντο ἐπιτυχέστερον εἰς τὰς πινακίδας τῶν κρεοπωλείων, ταντοπωλείων κ.τ.τ. Μεταξὺ δὲ ἄλλων ἀνέφερε καὶ τὸ ὄνομα τοῦ χωρίου Εὐκαρύου τῆς Θράκης, οὗτινος οὐδὲ τὴν ὕπαρξιν βεβαίως θὰ ὑπόπτευεν ὁ σκώπτης καὶ ἐπικρυνής.

Διὰ τῶν ὀλίγων τούτων γραμμῶν μου ἔρχομαι νὰ παράσχω μικράν τινα σκιαγραφίαν τοῦ χωρίου τούτου καὶ ν' ἀποδείξω, ὅτι καθῆκον καὶ ὑποχρέωσις οὐ μόνον ἐμοῦ τοῦ ἐκεῖθεν καταγομένου, ἀλλὰ καὶ ὁλοκλήρου τοῦ Ἑλληνισμοῦ ἐπιβάλλεται νὰ διατηρήσῃ σεβαστὴν καὶ ἀγήρῳ τὴν μνήμην τοῦ ἀσήμου ἴσως σήμερον τούτου χωρίου, δι' οὗς λόγους θὰ παραθέσω παρακατιών:

«Ἑπτὰ πόλεις, λέγει ὁ ποιητής, μάρναντο περὶ ρῖξαν Ὁμήρου» Ἑπτὰ πόλεις ἐφιλονείκουν καὶ ἑκάστη τούτων προσεπάθει ν' ἀποδείξῃ ὅτι ἐξ αὐτῆς κατήγετο ὁ Ὅμηρος· δηλ. ἑκάστη ἐξ αὐτῶν ἐθεώρει ὑψίστην τιμήν τὰ ἔχῃ τέκνον τῆς τὸν Ὅμηρον. Ἀφοῦ λοιπὸν πᾶσα πόλις καὶ πᾶν χωρίον σεμνύνεται καὶ ὑποσημανεύεται δι' ἐν διαπρεπὲς καὶ τετιμένον τέκνον της, διατί καὶ τὸ Εὐκάρυον, ἐξ οὗ κατήγετο ὁ μέγας καὶ ἔνδοξος τῆς Ὀρθοδοξίας Πρωθιεράρχης Ἰωακεὶμ ὁ Γ' νὰ μὴ αἰσθάνηται ὑψίστην ἐπίσης ὑπερηφάνειαν καὶ νὰ μὴ διαδηλοῖ αὐτὴν ἐν ἑκάστῃ διδομένῃ εὐκαιρίᾳ;

Καὶ πρῶτον τὸ Εὐκάρυον, ὡς τὸ ὄνομά του δηλοῖ, ἦτο χωρίον ἑλληνικώτατον κείμενον εἰς πεντάωρον ἀπόστασιν ΒΑ τῶν Σαράντα Ἐκκλησιῶν, τὸ ὁποῖον ἐπὶ αἰῶνας ὁλοκλήρους ἀπετέλεσε τὸ προπύργιον κοὶ τὸν προμαχῶνα τοῦ Ἑλληνισμοῦ, ἔσχατον αὐτὸ ἑλληνικὸν χωρίον παρὰ τὰ σύνορα τῆς Βουλγαρίας καὶ τὸ ὁποῖον ἐνῷ ὑφίστα το διμέτωπον ἀγῶνα καὶ ἐκ μέρους τῶν Βουλγάρων Κομιτατζήδων καὶ ἐκ μέρους τῶν κρατούντων Τούρκων οὐχ' ἧττον μέχρις ἐσχάτων, μέχρις τῆς τελευταίας ἀνιστορήτου ἐθνικῆς συμφορᾶς, παρ' ὅλας τὰς σκληρὰς δοκιμασίας, παρ' ὅλους τοὺς ἐκβιασμούς, ἐνεκαρτέρει καὶ ἐχαλυβδοῦτο ψυχικῶς διαφλάττον ἀλώβητον τὴν ἐθνικὴν αὐτοῦ συνείδησιν.

Ἐκ τοῦ χωρίου λοιπὸν τούτου, τὸ ὁποῖον κατὰ τὸν δέκατον ἕκτον, ἑβδομον καὶ ὄγδοον αἰῶνα ἤκμαζε καὶ ηὐτύχει ἀποκαλούμενον Κιουταοὺκ-Σταμπὸλ κατήγετο ὁ μεγαλοπρεπὴς καὶ μεγαλεπήβολος Πατριάρχης Ἰωακεὶμ ὁ Γ'.

Κατὰ τὸ 1803 ἢ ὅπως ὁ ἴδιος, ὁ ἀείμνηστος Πατριάρχης μοῦ ἔλεγε, κατὰ τὸ 1807 Τοῦρκοι Κιρτζαλῆδες ἐκ Φιλιππουπόλεως καὶ τῶν περὶξ τῆς Ροδόπης ἐπιδραμόντες κατέστρεψαν τὸ χωρίον, οἱ δὲ κάτοικοι διασκορπισθέντες ἀνὰ τὰ ὄρη κατέφυγαν οἱ πλεῖστοι εἰς Κων)πολιν συνοικισθέντες καὶ ἱδρύσαντες τὸ σήμερον Βαφεοχώριον ἢ Μπογιατζήκιοι', ἔνθα ἐγεννήθη καὶ ὁ Ἰωακεὶμ ὁ Γ'. Οἱ κάτοικοι τοῦ χωρίου ἐπηγγέλλοντο τὸν βαφέα ἐν Κων)πόλει, ἐπάγγελμα λίαν προσοδοφόρον κατὰ τὴν ἐποχὴν ἐκείνην. Μεταξὺ τῶν Εὐκαρυωτῶν βαφέων ἦτο καὶ ὁ Δημήτριος Κουκίκης ἢ Κουκίκογλους, πατὴρ τῆς Θεοδώρας, μητρὸς τοῦ Οἰκουμενικοῦ Πατριάρχου, ὁ ὁποῖος ἔτυχε κατὰ τὴν καταστροφὴν νὰ εὑρίσκεται ἐν Κων)πόλει. Ἡ Θεοδώρα κατὰ τὴν ἐποχὴν ἐκείνην ἦτο βρέφος τριῶν μηνῶν, ὀρφανὴ μητρὸς καὶ μετεφέρετο ὑπὸ τῆς τροφοῦ της εἰς τὸν ἐν Κων)πόλει διαμένοντα πατέρα της. Καθ' ὁδὸν ὅμως ἔκλαιε καὶ ὑπῆρχε κίνδυνος ν' ἀνακαλυφθῶσιν ὑπὸ τῶν Κερτζαλήδων, δι' ὃ καὶ ἡ συνοδεία ἀπήντησε νὰ ἐγκατολειφθῇ τὸ βρέφος καὶ ἐγκατελείφθη πραγματικῶς ὑπό τινα θάμνον, ἀλλ' ἐκεῖ ἀπεκοιμήθεν ἐπαιώπησε καὶ ἡ τροφὸς κλαυθνεῖσα τύψεις ἐπέστρεψε μετ' ὀλίγα λεπτὰ καὶ τὸ παρέλαβε διὰ τὸ παραδώσῃ εἰς τὸν πατέρα του. Καὶ οὕτω διασωθὲν τὸ βρέφος ἐκεῖνο καὶ ἐνηλικιωθὲν ἐγένετο ἡ μήτηρ τοῦ ἐπανειλημμένως κλεΐσαντος καὶ λαμπρύναντος τὸν θρόνον τῶν Χρυσοστόμων καὶ Φωτίων

Ἰωακεὶμ ὁ Γ' ἐγεννήθη ἐν Βαφεοχωρίῳ τῆς Κων)πόλεως τῇ 18η Ἰανουαρίου 1834. Διήκουσε τὰ ἐγκύκλια μαθήματα ἐν Βουκουρεστίῳ καὶ εἶτα χειροτονηθεὶς διάκονος ὑπηρέτησεν εἰς τὸν Ἑλληνικὸν Ναὸν τῆς Βιέννης, ὁπόθεν μετακληθεὶς εἰς τὰ Πατριαρχεῖα ἐγένετο Μ. Πρωτοσύγγελλος αὐτῶν καὶ κατόπιν Μητροπολίτης Βάρνης κατὰ τὸ 1864. Ἀφοῦ δὲ ἐποίμανε τὴν ἐπαρχίαν ταύτην ἐπὶ δέκα ἔτη προήχθη εἰς τὴν Μητρόπολιν Θεσσαλονίκης, ὁπόθεν κατὰ τὸ 1878 ἐκλήθη ν' ἀνέλθῃ εἰς τὸν Πατριαρχικὸν θρόνον τῆς Κων)πόλεως. Τῷ 1884 ἐξηναγκάσθη εἰς παραίτησιν συνεπείᾳ τοῦ ἀναφυέντος μεταξὺ τῶν Παοριαρχείων καὶ τῆς Πύλης προνομιακοῦ ζητήματος. Σχολάσας δὲ ἐπὶ πενταετίαν ἐν Κων)πόλει ἀπεσύρθη τῷ 1889 εἰς Ἅγιον Ὄρος εἰς τὴν Μονὴν τοῦ Μυλοποτάμου, ἔνθα παρέμεινεν ἐπὶ δόδεκα συναπτὰ ἔτη, ὁπόθεν ἐκλήθη τὸ δεύτερον τῷ 1901 εἰς τὸν Πατριαρχικὸν θρόνον, τὸν ὁποῖον διεσώισε μέχρι τῆς 13ης Νοεμβρίου 1912, ὅτε καὶ ἀπέθανεν.

Ἐπιφανέστατος καθηγητὴς τῆς Θεολογικῆς Ἀκαδημίας τῆς Πετρουπόλεως ὡς ἑξῆς ἐχαρακτήρισε τὸν αἰωνίας μνήμης Πατριάρχην. «Εὐτυχεῖς οἱ ζήσαντες εἰς τὴν ἐποχὴν τοῦ καὶ εὐτυχέστεροι ἀκόμη ἐκεῖνοι, οἱ ὁποῖοι τὸν ἔγνώρισαν καὶ εὐρέθησαν πλησίον του».

Κατὰ τὴν πατριαρχείαν του ἐπεσκεύασε τὸ πατριαρχικὸν μέγαρον, ᾠκοδόμησε τὸ μεγαλοπρεπὲς κτίριον τῆς Μεγάλης τοῦ Γένους Σχολῆς, τὸ Ἰωακείμιον Παρθεναγωγεῖον, τὸ Πατριαρχικὸν Τυπογραφεῖον. Συνέστησε τὴν Κεντρικὴν Ἱεραπικὴν Σχολήν, τὸ ἐπίσημον πατριαρχικὸν ὄργανον «τὴν Ἐκκλησιαστικὴν Ἀλήθειαν», ἵδρυσε τὸν θεσμὸν ἐπόπτου κληρικοῦ τῶν Ἑλληνικῶν ἐν Κων)πόλει σχολείων. Ἐχειροφέτησε τὴν Ἐκκλησίαν τῆς Σερβίας, τὰς Ἑλληνικὰς Μητροπόλεις τῆς Θεσσαλίας καὶ τὴν Ἀρταν ἐνωθείσας μετὰ τῆς Ἐκκλησίας τοῦ Βασιλείου τῆς Ἑλλάδος καὶ τὰς ὀρθοδόξους παροικίας Βοσνίας καὶ Ἐρζεγοβίνης. Συνέστησε τὸ ἐν τῇ νήσῳ Πρώτῃ ὀρφανοτροφεῖον τῶν θηλέων, τὸ ἐν Πριγκηπείοις τῶν θηλέων, τὸ ἐν Πριγκηπείοις τῶν ἀρρένων, πῶ ὀρφανοτροφεῖον τῶν ἀρρένων, ἐν τῇ Κων)πόλει Σχολὴν Ἐμπορικὴν ἐν Γλωσσῶν, συνεπλήρωσε τὴν οἰκοδομὴν τῶν Ἐθνικῶν Φιλανθρωπικῶν Καταστημάτων ἐν Ἑπταυργίῳ καὶ πλεῖστα ἄλλα φιλανθρωπικὰ καὶ κοινωφελῆ ἔργα ἐπετέλεσεν.

Ὁ Ἰωακεὶμ ὁ Γ' ὑπῆρξε κληρικὸς ὑπέροχος καὶ ὡς ἄνθρωπος ἐξαιρετικὸς· ὑπερήφανος καὶ μεγαλοπρεπὴς εἰς τὰς σέψεις, εἰς τὰς ἰδέας, εἰς τὰ αἰσθήματα, εἰς τὴν παράστασιν, εἰς τὴν χριστιανικότητα, εἰς τὸ καθῆκον. Ποτὲ δὲν ἐσκέπτετο καὶ δὲν ἐνδιέτριβε περὶ ἔργα ταπεινὰ καὶ εὐτελῆ, ἀλλ' ὁ νοῦς αὐτοῦ περιίπτατο, συνελάμβανεν, ἐσχεδίαζε καὶ ἐξετέλει ἔργα μεγαλοπρεπῆ καὶ ἐπιβλητικά, ἐξ οὗ καὶ ἀπεκλήθη Ἰωακεὶμ ὁ Μεγαλοπρεπής. Ὑπῆρξε φυσιογνωμία μεγάλη καὶ ἐξαιρετικὴ καὶ διὰ τοῦτο θεωρεῖται ὡς ὁ ἐπιφανέστατος τῶν μετὰ τὴν ἅλωσιν Πατριαρχῶν. Σταυνιώτατα Οἰκουμενικὸς Πατριάρχης συνενέκτρωσεν ἐν ἑαυτῷ τόσας ἀρετάς, τόσην ἀξίαν καὶ τόσην πολύτιμον καὶ πολυμερῆ διοφυΐαν. Μεγαλοϊδεάτης, ἠγάπα μὲ φανατισμὸν τὴν Ἐκκλησίαν καὶ ἐπίστευεν εἰς τὸ μέλλον τοῦ Ἔθνους καὶ τῆς Φυλῆς. Εἶχε βαθεῖαν τὴν συναίσθησιν τῆς βασείας κληρονομίας τῶν Βυζαντινῶν Αὐτοκρατόρων. Ἐπάλλετο ἡ ψυχή του διὰ τὰ μεγάλα ἰδανικὰ τῆς φυλῆς μας, εἰς τῶν ὁποίων τὴν πραγμάτωσιν ἐπίστευεν ἀκοαδάντως. Ἡ καθαρὰ καὶ διαυγὴς διάνοιά του ἔβλεπε πολὺ μακρύν, διησθάνετο τὰ γεγονότα εἰς εὐρύτατον ὁρίζοντα καὶ διέκρινεν εὐκρινέστατα ἐκεῖ, ὅπου πᾶσαλλος, καὶ ἐξ ἀπαγγέλματος ἀκομὴ πολιτικὸς μόνον συγκεχυμένα πράγματα ἔβλεπεν. Ἀπόδειξις τοιαύτη τοιαύτης ἀλαθήτου ὀρατικότητος τοῦ Ἰωακεὶμ εἶναι καὶ ἡ προφητικὴ πρόρρησις, ὅτι ὁ ἐν Τουρκίᾳ Ἑλληνισμὸς συνεπέρα τῆς Νεοτουρκικῆς Μεταρρυθμίσεως μόνον ζημίας καὶ ἀπογοητεύσεις ἔχει ν' ἀποκομήσῃ, παρὰ τὸν γενικὸν ἐνθουσιασμὸν καὶ τὴν ὑπὸ πάντων γενικῶς Τούρκων καὶ Χριστιανῶν ἐκδηλωθεῖσαν χαράν. Ἔβλεπε τὴν καταστροφὴν ἐπερχομένην, τὴν ἐξόντωσιν πτερογίζουσαν ὑπεράνω τῶν ἀνθουσῶν ἑλληνικῶν πόλεων καὶ κωμῶν τῆς Μ. Ἀσίας καὶ τῆς Θρᾴκης καὶ τὸν ὄλεθρον ἐνσκήπτοντα ἐπὶ τῶν ἀκμαίων ἑλληνικῶν πληθυσμῶν. Ἦτο ὁ μόνος ἀντιληφθεὶς τὴν πραγματικὴν ἀξίαν τοῦ Τουρκικοῦ Συντάγματος. Ὅταν ἔβλεπε τὰς καταιγίδας, τοὺς τυφῶν καὶ τὰς τοικυμίας τὰς κατακλυζούσας τὸ Ἔθνος του ἠγωνία, ἔπαγχε, ματαίως ἀξεζήτει ἀρωγὴν καὶ βοήθειαν ἐκ τοῦ μὴ ὄντος, ἀλλὰ δὲν ἀπηλπίζετο καὶ εἰς τὸ τέλος ἐξήρχετο ἀλώβητος, ἰσχυρότερος καὶ θαρραλεώτερος ἐκ τοῦ ἀγῶνος μαλεύελπις διὰ τὴν τύχην τοῦ Ἔθνους καὶ μὲ τὴν πεποίθησιν ἀκλόνητον διὰ τὴν ἀποκατάστασιν αὐτοῦ. Καὶ καθ' ἣν ἐποχήν, κατὰ τοὺς Βαλκανικοὺς πολέμους, τὰ ἑλληνικὰ ὅπλα ἐστέφοντο ὑπὸ δόξης, ἡ μία νίκη διεδέχετο τὴν ἄλλην καὶ αἱ ἑλληνικαὶ χῶραι αἱ ἄχρι τότε ὑπόδουλοι ἀνεκτῶντο ἀλληλοδιαδόχως, ὁ ὑπέροχος ὁραματιστὴς Ἕλλην Πατριάρχης κατακείμενος ἀσθενὴς ἐν τῇ κλίνῃ του εὐηγγελίζετο τὰς ραγδαίας προόδους τοῦ ἑλληνικοῦ στρατοῦ ἐπευλογῶν κατανυκτικῶς τὰ ὅπλα αὐτοῦ. Περέσσων ὑπὸ τὸ κράτος διαρκῶν ψευδαισθήσεων ἠνίγεν ἐπανειλημμένως τὸ παράδυρον ἐνέτεινε τὴν ἀκοὴν του διὰ νὰ ἀκούσῃ τὴν κλαγγὴν τῶν ἑλληνικῶν ὅπλων καὶ νὰ ἀναγνωρίσῃ τὸ πολυπόθητον βῆμα τοῦ ἑλληνικοῦ στρατοῦ. Δὲν ἀμφέβαλλε ποσῶς περὶ τῆς εἰσόδου τῶν Ἑλλήνων εἰς τὴν Πρωτεύουσαν καὶ διὰ τοῦτο ἠτοιμάζετο διὰ τὴν θριαμβευτικὴν ὑποδοχὴν αὐτῶν. Εἶχεν ἐκλέξει τὸν σταυρόν, ὁ ὁποῖος θὰ ἀνακηθίστα τὴν ἐπὶ τοῦ τρούλλου τῆς Ἁγίας Σοφίας· ἡμισέληνον, εἶχε συντάξει τὸ τυπικὸν κατὰ τὸ ὁποῖον θὰ ἐτελεῖτο ἡ πρώτη δοξολογία ἐν τῷ Ναῷ τῆς Ἁγίας Σοφίας κατὰ τὴν εἴσοδον τῶν Ἑλλήνων εἰς τὴν βασιλεύουσαν. Τόση ἦτο ἡ πεποίθησίς του περὶ τῆς τελικῆς νίκης τῶν Ἑλληνικῶν ὅπλων καὶ τῆς ἀπελευθερώσεως τῆς βασιλίδος τῶν πόλεων ὥστε πρὸ τοῦ θανάτου του ἔσκιλε καὶ ἐζήτησε ἀπὸ τὸν Μέγαν Βεζύριν τὰ κλειδιὰ τῆς Ἁγ. Σοφίας θέλων νὰ δείξῃ εἰς τὴν Τουρκικὴν Κυβέρνησιν, ὅτι ὁ Πατριάρχης τῶν Ρωμαίων καὶ τὸ Βασιλικὸν Γένος εἶναι ὁ μόνος κληρονόμος τῆς Ἁγ. Σοφίας καὶ τῆς Ἐπιτρόπου καὶ οὐχὶ οἱ ποδοστιμῆν ἀτελῆσαντες εἰσβολεῖς εἰς αὐτὴν Βούλγαροι ἐπίδοξοι.

Τὴν παραμονὴν τοῦ θανάτου του παρελήφθη ὁ φιλόπατρις Πατριάρχης· ἐπαναλαμβάνων τὰ μεγάλα γεγονότα, ὡς τὴν κατάληψιν τῆς Θεσσαλονίκης, τῆς ἀγαπητῆς του πόλεως, ὑπὸ τοῦ Ἑλληνικοῦ στρατοῦ καὶ ηὐλόγει μὲ κλεισμένους τοὺς ὀφθαλμοὺς τοὺς δημιουργοὺς τῶν μεγάλων τούτων ἐθνικῶν εὐτυχιῶν.

Καὶ ὑπὸ τὸ κράτος τοιούτων ἐθνικῶν ὁραμάτων ἐξετέλεσε καὶ τὸ τελευταῖον χριστιανικὸν καθῆκόν του κοινωνήσας τῶν Ἀχράντων Μυστηρίων καὶ ἔκλεισεν ἠρέμα τοὺς ὀφθαλμούς του ὁραματιζόμενος τὰς Ἑλληνικὰς στρατιὰς εἰσερχομένας εἰς τὴν αὐτοκρατορικὴν πόλιν καὶ τὴν κυανόλευκον κυματίζουσαν ἐπὶ τῆς Ἁγίας Σοφίας.

Τοιοῦτος ὑπῆρξεν ἐν ἀτελεῖ σκαγραφίᾳ ὁ ἀείμνηστος Πατριάρχης Ἰωακεὶμ ὁ Γ' ἐπιβάλλουσα καὶ ἐξέχουσα φυσιογνωμία, αὐστηρὸς τηρητὴς τῶν Ἐκκλησιαστικῶν διατάξεων, ἐγκρατὴς ἐν τῷ βίῳ του, σεμνοπρεπὴς τὸ ἤθος, κοινωνικὸς καὶ εὐπροσήγορος πρὸς πάντας, φιλάνθρωπος καὶ ἐλεήμων, φιλογενὴς καὶ φιλότιμος, ἐμπλέων ζήλου ἐκκλησιαστικοῦ, ἔνθους πρὸς πᾶν μέγα, ὑψηλὸν καὶ ἰδεῶδες, μὲ νοημοσύνην ἀσυνήθη, μὲ ἰσχυρὰν θέλησιν καὶ αὐτοπεποίθησιν καὶ ἐγένετο πεπροικισμένος διὰ ἐθνικοῦ των καὶ τοσούτων προσόντων, ὥστε κατώρθωσε νὰ ἐπιβληθῇ καὶ νὰ ἀγαπηθῇ οὐ μόνον ὑπὸ τῶν ὀρθοδόξων Ἑλλήνων, οἱ ὁποῖοι ἐλάτρευον κυριολεκτικῶς αὐτόν, ἀλλὰ νὰ ἐπισύρῃ καὶ τὴν ἀγάπην καὶ ἐκτίμησιν τῶν αὐτοκρατόρων καὶ Κυβερνήσεων, Ρωσσίας, Αὐστρίας, Ἑλλάδος, Σερβίας, Μαυροβουνίου καὶ τῶν λοιπῶν Εὐρωπαϊκῶν Κυβερνήσεων.

Τὸ Εὐκάρυον λοιπόν, ἐξ οὗ προῆλθε μία τοιαύτη ἐξέχουσα προσωπικότης, ὡς ὑπέροχος Οἰκουμενικὸς Πατριάρχης ὅμοιος πρὸς τὸν ὁποῖον, κατὰ τὴν ὁμολογίαν πάντων, δὲν ἀνεφάνη ἐν τῇ Ἐκκλησίᾳ ἀπὸ τῆς Ἁλώσεως τῆς Κων)πόλεως, δὲν δικαιοῦται καὶ εὐλογώτατα μᾶλιστα αὐτὸ μὲν νὰ σεμνύνηται, ἡ δὲ Ν. Σμύρνη, ἧς οἱ κάτοικοι ὑπῆρξαν πνευματικὰ αὐτοῦ τέκνα, νὰ θεωρῇ τιμήν της ὑψίστην ὀνομαζουσα διὰ τοῦ ὀνόματος τῆς γεννησάσης αὐτὸν μίαν τῶν ὁδῶν της;

Προσθετέον δὲ ὅτι ἐκ τοῦ χωρίου τούτου κατάγονται καὶ ἄλλα ἐπίλεκτα μέλη τῆς Ἐκκλησίας δράσαντα καὶ διακριθέντα ἐν τῇ Ἐκκλησιαστικῇ καὶ Ἐθνικῇ διακονίᾳ, ὡς ὁ Νικομηδείας Βρυέννιος, οἱ δύο ἀδελφοὶ Μητροπολῖται Διδυμοτείχου Φιλόθεος καὶ Κωνσταντῖνος, ὁ Μαρωνείας Μελισσηνός, ὁ νῦν Σιδηροκάστρου Βασίλειος καὶ ἄλλοι.

Ι. ΜΑΓΚΡΙΩΤΗΣ

Σύμπλεγμα ἀναμνηστικῶν εἰκόνων ἀπὸ τὰ ἱστορικὰ γεγονότα τοῦ 1937 ἐν Ν. Σμύρνῃ. Ἐγκαίνια ὑδρεύσεως (14 Φεβρουαρίου).—Σύσκεψις ὑπουργῶν 27 Ἀπριλίου.—Ἑορτὴ πρωτομαγιᾶς 9 Μαΐου καὶ ὁ ἑορτασμὸς τῆς 4ης Αὐγούστου.

ΒΑΣΙΛΕΙΟΝ ΤΗΣ ΕΛΛΑΔΟΣ
ΚΟΙΝΟΤΗΣ Ν. ΣΜΥΡΝΗΣ

ΔΙΑΚΗΡΥΞΙΣ

Ὁ Πρόεδρος τῆς Κοινότητος Νέας Σμύρνης διακηρύττει ὅτι:

Δέχεται ἐγγράφους προσφορὰς διὰ τὴν ἐνοικίασιν ἑνὸς οἰκήματος ἐκ πέντε δωματίων καὶ λοιπῶν χρεωδῶν, καταλλήλου διὰ τὴν χρησιμοποίησίν του ὡς Κοινοτικοῦ Καταστήματος, πέριξ τῆς πλατείας Κ. Κοτζιᾶ.

Ὁ διαγωνισμὸς ἐνεργηθήσεται τὴν 14 Ἰανουαρίου 1938 ἡμέραν Παρασκευὴν καὶ ὥραν 3ην μ. μ. ἐν τῷ Κοινοτικῷ Καταστήματι.

Ἡ μίσθωσις ἄρξηται ἀπὸ 1ης Ἀπριλίου 1938 καὶ θὰ λήγῃ τὴν 31 Μαρτίου 1939.

Πληροφορίαι καθ' ἑκάστην εἰς τὰ Κοινοτικὰ Γραφεῖα 5-7 μ. μ.

Ἐν Νέᾳ Σμύρνῃ τῇ 23 Δεκεμβρίου 1937.

Ὁ Πρόεδρος
ΑΘ. ΚΑΡΓΑΛΟΣ

Η ΣΤΕΓΗ
Δ. ΑΝΑΓΝΩΣΤΟΠΟΥΛΟΥ
ΑΓΟΡΑΙ ΚΑΙ ΠΩΛΗΣΕΙΣ
ΟΙΚΙΩΝ ΚΑΙ ΟΙΚΟΠΕΔΩΝ
ΕΝΟΙΚΙΑΣΕΙΣ
Ν ΣΜΥΡΝΗ—Στάσις «Γκλόρια»
Τηλ. 40—18

"ΝΕΑ ΣΜΥΡΝΗ,,
ΚΥΡΙΑΚΗ
2
ΙΑΝΟΥΑΡΙΟΥ 1938

ΣΥΝΔΡΟΓΑΙ
Ἐτησία . . Δραχ. 100
Ἐξάμηνος . . 60
Ἀμερικῆς . Δολλ. 4
Διὰ Τραπέζας, Ἑταιρείας, Δήμους καὶ Κοινότητας ἐτησίως δρχ. 300
Αἱ συνδρομαὶ προπληρώνονται.

Τὰ χειρόγραφα, δημοσιευόμενα ἢ μή, δὲν ἐπιστρέφονται.

Διευθυντὴς καὶ Ὑπεύθυνος
Σ. ΚΟΥΚΟΥΤΣΑΚΗΣ
Ν. Σμύρνη τετρ. 105—65
Προϊστάμενος Τυπογραφείου
ΚΥΡΙΑΚ. ΚΥΡΙΑΚΟΠΟΥΛΟΣ
Ἐμμ. Μπενάκη 42

ΛΑΚΩΝΙΚΑ

Η ΕΝΙΑΥΣΙΟΣ ΠΡΟΘΕΣΜΙΑ

Ὁ δημοσιευθεὶς νέος Νόμος περὶ Ἀποκαταστάσεως τῶν Προσφύγων θὰ ἠδύνατο νὰ θεωρηθῇ οἱονεὶ τὸ «πρωτοχρονιάτικο δῶρον» πρὸς τοὺς ἀπανταχοῦ τῆς Χώρας πρόσφυγας. Διότι, πράγματι, εἶναι λίαν εὐεργετικός.

Ἀλλ' ἡ Νέα Σμύρνη ἔχει παράπονα σοβαρὰ ἀπὸ τὸν νόμον αὐτὸν καί, ἐκπληττόμεθα πῶς δὲν ἐλήφθησαν ὑπ' ὄψιν δικαιότατα ὑποδείξεις καὶ διὰ τὰς προθεσμίας καὶ διὰ τὴν ταχυτέραν ἄρσιν τῆς ἐκκρεμότητος.

Ἐφόσον δὲ ἀπὸ τῆς ἡμέρας τῆς δημοσιεύσεώς του παύει καταναγκαστικῶς πλέον κάθε ἀγοραπωλησία οἰκοπέδων, ἴδωμεν μὲ ποῖον τρόπον θὰ καταστῇ δυνατὸν νὰ κτισθῇ τὸ προάστειόν μας, ἀφοῦ μετὰ ἓν ἔτος ἀπὸ σήμερον πρέπει ἀπαραιτήτως ὅλα τὰ ὑπολειπόμενα ἀκάλυπτα οἰκόπεδα νὰ ἀποκτήσουν «θεμέλια» καὶ τοίχους . . . χωρὶς νὰ γίνεται μνεία πουθενὰ ἂν θὰ βοηθοῦν δάνεια καὶ πῶς . . .

Ὁ «θεὸς πατὴρ» τῆς Νέας Σμύρνης κ. Κ. Κοτζιᾶ.

Εἰς τὴν α'. σελίδα τοῦ σημερινοῦ μας φύλλου δημοσιεύομεν μίαν ὀλιγόλογον ἀλλὰ λίαν περιεκτικὴν εἰς στοργὴν εὐχὴν τοῦ Ἔξοχ. Ὑπουργοῦ — Διοικητοῦ Πρωτευούσης κ. Κ. Κοτζιᾶ.

Διὰ πρώτην φορὰν μέσα εἰς αὐτὴν τὴν εὐχήν Του, ὁ ὑπουργὸς προστάτης μας καὶ κηδεμὼν ὁμολογεῖ ὅτι εἶναι «θ ε τ ὸ ς π α τ ή ρ» τῆς Ν. Σμύρνης. Διὰ πρώτην φορὰν ἀναγνωρίζει τὸν τίτλον ποὺ πρῶτοι ἡμεῖς Τοῦ ἐδώσαμεν καὶ ἀναδέχεται, κατὰ συνέπειαν, καὶ ὅλας τὰς εὐθύνας ἢ ὑποχρεώσεις ποὺ δημιουργεῖ ὁ συγγενικώτατος αὐτὸς πρὸς ἡμᾶς τίτλος του, καὶ τὰς καθιστᾷ ἀπαιτητὰς διὰ τὰ παιδιά του . . . Εὐτύχημα. Μέγα εὐτύχημα, πράγματι, καὶ δῶρον ὄντως πολυτιμώτατον.

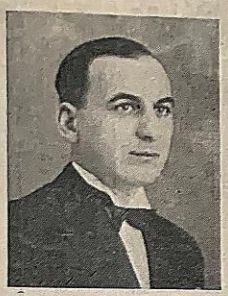

Ὁ κ. ΔΙΟΝ. ΚΙΣΚΙΡΔΗΣ ὁ συμπαθέστατος καὶ δημοφιλὴς Διευθυντὴς τοῦ Ταχυδρομείου Νέας Σμύρνης, ὁ ὁποῖος καὶ ὡς ἰδιοκτήτης ἀπὸ πενταετίας λογίζεται ὡς εἷς ἐκ τῶν ἐγκρίτων συμπολιτῶν μας.

Η ἐφημερὶς μας ἐπέκτησεν ...τίπωσ Ἀναγνωστάκην!

Εἰς ἄλλην περίπτωσιν θὰ ἀποτελοῦσεν ἴσως περιαυτολογίαν καὶ κομπασμὸν ἄκαιρον ἡ ὁμολογία ὅτι: χάρις εἰς τὴν ἐξαιρετικὴν ἀγάπην καὶ ἐκτίμησιν μὲ τὴν ὁποίαν περιεβλήθη, ἰδίᾳ κατὰ τὴν τελευταίαν περίοδον ἡ ἐφημερίς μας, χάρις εἰς τὸν ὁλοὲν αὐξόντα ἀριθμὸν τῶν συνδρομητῶν τῆς (τόσον ἐντὸς τῆς Ν. Σμύρνης ὅσον καὶ ἐν Ἀθήναις, ἢ εἰς τὰς ἐπαρχίας, τὰς νήσους καὶ αὐτὸ ἀκόμη τὸ ἐξωτερικόν), καί, πρὸ πάντων, χάρις εἰς τὰς προφορικὰς ἢ ἐγγράφους ἐκδηλώσεις τῶν ἀναγνωστῶν μας, αἱ ὁποῖαι εἶναι πλήρεις ἐνθουσιασμοῦ διὰ τὸν τρόπον τῆς ἐμφανίσεώς της, διὰ τὸ περιεχόμενον τῆς ὅλης αὐτῆς καὶ πρὸ παντὸς διὰ τὴν ἐνημερότητά της,—ὅτι χάρις εἰς ὅλα αὐτά, τέλος, πολὺ σύντομα θὰ εὑρεθῶμεν εἰς τὴν εὐχάριστον θέσιν καὶ τὸ σχῆμα αὐτῆς νὰ μεγενθύνωμεν καὶξτὸν τύπον τῆς ὑπ' αὐτῆς προσφερομένης ἐξυπηρετήσεωςνὰ ἐπεκτείνωμεν.

Τ· Μοδινός

Σήμερον, ὅμως, τὰ γεγονότα, ὁμιλοῦν εὐγλώττως καί, ἐξ αἰτίας αὐτῶν, εὑρέθημεν εἰς τὴν ἀνάγκην νὰ προσλάβωμεν ὡς βοηθὸν καὶ Ἀρχισυντάκτην ἕνα ἐκ τῶν πλέον μορφωμένων νέων τοῦ προαστείου μας, τὸν κ. Τάσον Μοδινόν, ὁ ὁποῖος οὐ μόνον ἀπολαύει πολλαπλῶν συμπαθειῶν ἀλλ' εἶναι καὶ κάτοχος τῶν ζωτικῶν ζητημάτων τῆς Ν. Σμύρνης. Ἡ συνεργασία του μᾶς εἶναι πολύτιμος καὶ θὰ γίνῃ τοῦτο συντόμως ἀντιληπτὸν ἀπό τοὺς πολλοὺς καὶ ἐκλεκτοὺς ἀναγνώστας μας, οἱ ὁποῖοι καὶ ἄλλοτε, πρὸ πάντων, ὅμως, σήμερον, ἀναγνωρίζουν ὅτι ὁ προορισμὸς τῆς ἐφημερίδος «Νέα Σμύρνη» εἶναι πολὺ εὐρύτερος καὶ ἐκτείνεται πέραν τῶν ὁρίων τοῦ φερωνύμου προαστείου μας.

ΕΝΟΙΚΙΑΖΟΝΤΑΙ δύο μαγαζιὰ δυνάμενα νὰ χρησιμοποιηθῶσι καὶ ὡς γκαράζ εἴτε ἀποθῆκαι εἰς κεντρικὴν παρὰ τὴν πλατεῖαν Ν. Σμύρνης σημεῖον τετρ. 105 ἀριθ. 51. Πληροφορίαι ἐντὸς τῆς οἰκίας.

ΠΑΣΣΑ - ΤΕΜΠΟ

—Τὰ κοψίματα τῆς πήττας τοῦ Ἄη Βασίλη πῆραν καὶ δῶσαν ἓ φέτος εἰς ὅλα τὰ κέντρα καὶ τά... ἀπόκεντρα τῆ Νέας Σμύρνης

—Κοψίματα ἐδῶ, κοψίματα ἐκεῖ, κοψίματα πάρα-πέρα καί, στὸ τέλος... πατήσαμε ὅλοι στὴν πήττα χωρὶς κἂν νὰ καλοκαταλάβωμε τὸ πῶς καὶ τὸ διατί...

—Πολλὰ κατὰ φρένα καὶ θυμὸν μεριμνοῖζων ὁ φίλος καθηγητὴς κ. Ἀντολίδης δὲν κατώρθωσεν, ἀκόμη, νὰ κάμῃ ἓν τῇ Λέσχῃ τὴν διάλεξίν του περί.. Λαμαρτίνου

—Τοῦτο μὲν διότι ἡ παρελθοῦσα Κυριακὴ μετεβαπτίσθη αἰφνιδιαστικῶς ἀπὸ ἀργίαν εἰς ἐργάσιμον (διατηρηθέντων ὀρθανοίκτων τῶν μπακάλικων καὶ κρεοπωλεῖων).

—Τοῦτο δὲ διότι ὁ κ. Ἀλφόνσος Λαμαρτῖνος δὲν ὑπῆρξε ποτὲ τυχηρὸς οὔτε κἂν... ὅταν ζοῦσε, ἐφ' ᾧ καὶ διαρκῶς ἐτύγχανεν ἐρευτεμένος ὑπὸ ἐξαιρέτως ἀτυχεῖς συνθήκας...

—Διὰ τὸν κ. Ἀνταλίδην τὸ τοιοῦτον ὑπῆρξε σωστὸ μαρτύριον Ταντάλου!

—Ἀλλὰ καὶ ὁ Λαμαρτῖνος δὲν πλήρωσε φθηνότερα τίς .. (λ)αμαρτίες του!!

—Καθόσον ἡ διάλεξις αὕτη ἀπειλεῖται ἀκόμη καὶ τώρα νὰ δοθῇ τοῦ κ. Ἀνταλίδου διαρκῶς αἰωρουμένου καὶ τοῦ ὀξ κ. Ἀλφόνσου Λαμαρτίνου παραμένοντος συνεχῶς ἐκκρεμοῦς

—Ἀκριβῶς ὅπως αἰωρεῖται ἐκ τοῦ σχοινίου του ὁ κρεμασμένος!

—Τιὲς ἀποδοῦν τὴν ἐκκρεμότητα εἰς δάκτυλον τοῦ κ. Κουτσουκέλη, ὁ ὁποῖος ..

—Μὴ εὐνοῶν τὴν ποίησιν λόγῳ διαζυγίου του μὲ τὴν τερπνὴν αὐτὴν Μοῦσαν

—Ἰσχυρίζεται ὅτι προτιμᾷ τὸ καθημερινὸν του ἀεροκυβεντολόγημα ἀπὸ τὰς τοιαύτας ἐπιδείξεις τοῦ πνεύματος

—Ἀφοῦ τὸ ἴδρυμα τῆς Λέσχης μόνον ἀπὸ τὴν κουβέντα του πρόκειται νὰ προκόψῃ καὶ ὄχι ἀπὸ τὶς (λ)αμαρτίες του... Λαμαρτίνου!

—Οὔζο προλονζὲ μετὰ βασάνων καὶ μεζελικίων ἐδόθη τὴν παρασμένην Κυριακὴν στὴν κομψοτάτη βιλλίτσα τοῦ ἐκλεκτοῦ φίλου καὶ συμπολίτου μας κ. Πάντου Λαγοπούλου

—Τῆς πολυτίμου συμβίας του ἐκ τοῦ προχείρου ὑπὲρ τὸ ἑκατομμύριον!! παντοειδῶν μεζέδων ἑτοιμασάσης καὶ διαμοιρασάσης καὶ χορτασάσης τοὺς ἐπισκέπτας!..

—Καὶ πυρισταμένου τοῦ ἕπτα μηνοῦς διαδόχου

—Ὁ ὁποῖος (διάδοχος) παραδόξως αὐτὴ τὴ φορὰ ἦταν φρόνιμος καὶ εὐπαιθέστατος

—Ἐν ᾧ προσφάτως, ἀκόμη, περιέλουσε μὲ «φυσικάτα» ὑγρὰ ἕνα ἰατρὸν καὶ ἕνα ἱερέα!

—Γλέντι τριοκούβερτο τὴ νύχτα τῆς προχθὲς Πέμπτης στὸ σπιτι τοῦ ἐγκρίτου συμπολίτου μας Ἀρχιάτρου κ. Ἐλευθερίου Σαράφη

—Εἰς τὸ ὁποῖον εἶχε συγκεντρωθῇ ἐκλεκτὸς κόσμος ἐκ τῶν διανοουμένων τοῦ προαστείουμας!...

—Οἱ παραστάντες ἀφθόνως διασκεδάσαντες καὶ τὰ πάντα ἀδειάσαντες καί .. ἄσαντες καὶ χορτάσαντες ηὐχήθησαν εἰς τὸν κ Σαράφην νὰ ἀνοίξῃ σαράφικο τοιοῦτον γλεντὶ καὶ νὰ τά . ἐξαργυρώνῃ τοὐλάχιστον δὶς τῆς ἑβδομάδος !!!

—Τέρατα καὶ σημεῖα πληροφορούμεθα διὰ τὰς προόδους τοῦ κ. Προέδρου τῆς Κοινότητός μας εἰς τὸ κυνήγιον

—Καὶ τὰ τέρατα ταῦτα καὶ τὰ σημεῖα εἶναι ἀψευδῆ τεκμήρια καὶ πειστήρια ὅτι ὁ κ. Πρόεδρος τῆς Κοινότητός μας εἶναι γεννημένος γιὰ τὸ κυνῆγι ὅπως καὶ οἱ .. ποιηταὶ εἶναι γεννημένοι διὰ τὴν ποίησιν!

Βασιλάκην χάρτην ἄγραφον καὶ στιλπνὸν

—Ἀκριβῶς ὅπως ἐκεῖνον τὸν ὁποῖον ἔφερεν ὁ Ἄη Βασίλης ἀπὸ τὴν Καισάρειαν μαζὶ μὲ τὸ καλαμάρι

—Ἐσημείωσεν ἐπ' αὐτοῦ λεπτομερῶς τὸ πλῆρες στρατηγικόν του σχέδιον μὲ τὸ παρατήριόν του, τὰ σημεῖα ἐξορμήσεως, τὸ χαράκωμα ἀμύνης, τὸ ὕψωμα τῆς ἐπιθέσεως, τὴν γραμμὴν φυγῆς τοῦ ἐχθροῦ

—Καὶ πᾶσαν ἄλλην σχετικὴν λεπτομερειαν. τὴν ὁποίαν ὁ ὑποφαινόμενος, μετέφερα εἰς τὸ παρατιθέμενον σκίτσο σχεδιάγραμμα

—Διὰ νὰ ἐξυψώσω καὶ διαπομπεύσω τὸ προεδρικὸν γόητρον τῆς κυνηγετικῆς του ἰδιοφυΐας καὶ ἱκανότητος...

—Καί, ἐπὶ μὲν τοῦ σχεδιαγράμματος, κάμνοντες ὡραίαν καὶ εὔθυμον πρωτοχρονιάν, θὰ παρακολουθήσητε τοὺς προεδρικοὺς ἐλιγμοὺς καὶ τὰ ποδαριά του τερετίσματα

—Ἀλλὰ δὲν εἰμπορεῖτε, στὸ τέλος, παρὰ νὰ ἐρωτηθῆτε καὶ νὰ ἐρωτήσητε καὶ σεῖς μαζὶ μὲ μένα: γιατὶ ὁ λαγὸς νἄοθῃ μισὸς εἰς τὸ προεδρικὸ σπίτι; γιατί; γιατί; γιατί;

—Πόθεν ἔσχες, κύριε Πρόεδρε; Πόθεν;

—Ἀπὸ ποῦ; καὶ ποῦ; καὶ πῶς; καὶ πόσα;

—Πρὸ πάντων αὐτὸ τὸ τελευταῖον μᾶς ἐνδιαφέρει ἰδιαιτέρως: πόσα;

—Ὅσον ἀφορᾷ ὅμως τὸ μαγείρευμα ὀφείλομεν νὰ ὁμολογήσωμεν ὅτι, γευθέντες, ἐγκρίνομεν τοῦτο ἀπολύτως

—Καὶ συνιστῶμεν νὰ «ἀγοράζῃ» συχνὰ λαγωοὺς ὁ κ. Πρόεδρος πρὸς χαριν τοῦ ἀξιολόγου μαγειρεύματος!

—Τὰ ἔγκαίνια τοῦ νέου Ζαχαροπλαστείου τοῦ κ. Βασιλ. Παπαδοπούλου, πλαγίως τῆς Λέσχης

—Ἀπετέλεσαν ἕνα κοσμικὸν γεγονὸς μεγάλης καὶ ἐξαιρετικῆς, ὄντως, σημασίας

—Ὁ δὲ κόσμος συνέρρευσεν ἀφθόνως διὰ νὰ εὐχηθῇ τὰ καλορίζικα εἰς τὸν ἰδιοκτήτην του

—Τὸ νέον Ζαχαροπλαστεῖον μὲ τὸ ὄνομα ποὺ ἔχει «ΕΚΛΕΚΤΟΝ» εἶναι ἄξιον τοῦ προορισμοῦ του καὶ τῆς προτέρας, ἐν Ἀθήναις, φήμης του,

—Καθαρώτατον, φωτεινότατον καὶ ἐκλεκτότκτον καθ' ὅλα!

—Εὐχόμεθα, ὁλοψύχως, καλὲς δουλειές!

—Λόγῳ μὴ συμπληρώσεως τῆς ἠλεκτρικῆς συνδέσεως τοῦ περιπτέρου τῆς Ἐκθέσεως τῆς Ἠλεκτρικῆς Ἑταιρείας

—Τὰ ἐγκαίνια αὐτοῦ ἀνεβλήθησαν διὰ σήμερον

—Θὰ γίνουν δὲ ἐπιβλητικὰ καὶ σεμνοπρεπέστατα σήμερον τὴν πρωΐαν ὥραν 11ην π. μ. παρισταμένων ἀντιπροσώπων τῆς Κοινότητος καὶ τῆς Ἑταιρείας!

—Κόττες, καττόπουλα, γαλοποῦλες καὶ γαλλιά, φρεσκότατα, παχύτατα, μρυκτικιώτατα, ἔχει μόνον ὁ κ. Ν. Βασιλάκης, ὁ διευθυντὴς τοῦ ἀριστοκρατορικοῦ Μπὰρ—Βασιλάκη

—Εἶναι τὰ μόνα ποὺ μαγειρεύον καὶ χωρὶς τὴν ἐπέμβασιν τοῦ κ. Ν. Τσελεμεντέ, κατὰ δώδεα διαφόρους τρόπους

—Καὶ γίνονται μερακλαντὰν εὔγευστα καὶ χορταστικά!

—Ἐξασφαλίσατε ἔστω καὶ ἕνα διὰ νὰ εὐχηθῆτε γλυκυστομώτερον τὴν καλὴ - χρονιά!

ΤΣΑΚ—ΤΣΟΥΚ

Ἀθήνας
Ν.Σμύρνη
Ν.Σμ.
Ν.Σμ.
Ν.Σμ.

ΕΞΕΧΟΥΣΑΙ ΦΥΣΙΟΓΝΩΜΙΑΙ

Ο κ. ΜΙΧ. ΑΜΠΑΤΖΟΓΛΟΥ ΕΙΚΟΣΙ ΠΕΝΤΕ ΧΡΟΝΙΑ "ΠΡΟΕΔΡΟΣ,,

Μὲ ὑπερηφάνειαν πραγματικὴν ἀφιερόνωμεν σήμερον ὀλίγας γραμμάς εἰς τὴν ἐξαιρετικὴν φυσιογνωμίαν τοῦ κ. Μιχ. Ἀμπατζόγλου, τοῦ ἐγκριτοτάτου αὐτοῦ συμπολίτου ὁ ὁποῖος ἠγάπησεν ὅσον ὀλίγοι τὴν Νέαν

Ὁ «πρόεδρός μας»

Σμύρνην καὶ ὁ ὁποῖος μὲ αὐτόχρημα παιδικὴν ἀφέλειαν σεμνύνεται ὅτι ἠγαπήθη καὶ ἐξετιμήθη τόσον ἀπὸ τὴν ἐκλεκτοτέραν μερίδα τῶν συνοικιστῶν μας ὥστε νὰ εἶναι γνωστὸς μὲ τὰς λέξεις «ὁ πρόεδρός μας». Ἔτσι καὶ μόνον ἔτσι προσαγορεύεται παντοῦ, παρ' ὅλων, καὶ ἀπὸ αὐτὸν ἀκόμη τὸν πρόεδρον τῆς Κοινότητός μας, μὲ τὸν ὁποῖον ἀπὸ πολλοῦ στενὴ τὸν συνδέει φιλία.

Ὁ κ. Μιχ. Ἀμπατζόγλου εἶναι γόνος ἀρχοντικῆς ρικογενείας τῆς Σμύρνης καὶ ἂν ὁ πατήρ του κατήγετο ἐκ προυχόντων τῆς Καισαρείας, ἡ μήτηρ του ἦτο ἀρχόντισσα τῆς Σμύρνης, οἰκογενείας Τσακύρογλου τῆς ὁποίας ὁ πρὸ ἑκατονταετίας καὶ πλέον πρόγονος Γιοβάνης Τσακύρογλου ἦτο πανίσχυρος μεταξὺ βαλήδων, πασσάδων καὶ βέηδων, σώσας πλείστάκις χριστιανοὺς καὶ ἀπὸ αὐτὴν τὴν ἀγχόνην ἀκόμη. Μαθητὴς τῆς Σχολῆς τῶν Ἀδελφῶν Γρηγοριαδῶν καὶ μετέπειτα ἀπόφοιτος τοῦ, ἀκμάσαντος γυμνασίου Καπλανίδου, ὁ κ. Μιχ. Ἀμπατζόγλου, ἐσπούδασε ξένας γλώσσας, ἰδίως Γαλλικὴν καὶ Γερμανικήν, συνεργάσθη ἐπὶ ἔτη μετὰ τοῦ πατρός του εἰς τὸ μέγιστον τότε φερώνυμον ὀελοπωλεῖον τῆς Σμύρνης καὶ ἀναμιχθεὶς εἰς τὰ κοινοτικὰ διετέλεσεν ἔφορος τῆς Ἁγίας Φωτεινῆς καὶ ἔπαιξε σημαντικὸν καὶ πρωτεύοντα ρόλον κατὰ τὰς ἐκλογὰς ποὺ ἐπηκολούθησαν τὴν ἀνακήρυξιν τοῦ Συντάγματος ἐν Τουρκίᾳ. Ἀργότερον, ἠναγκάσθη, νὰ ἀναχωρήσῃ ἀπὸ τὴν Σμύρνην καὶ μετέβη εἰς Ἀλεξάνδρειαν ἔνθα τάχιστα κατέλαβε περίοπτον μεταξὺ τῶν ἐκεῖ Ἑλλήνων θέσιν ἀναδειχθεὶς Πρόεδρος τοῦ ἐκεῖ μεγίστου Μικρασιατικοῦ Συλλόγου.

Ἡ ἐκ τῆς φωτεινοτάτης ἐκείνης προεδρείας του ἐντύπωσις ὑπῆρξε τοιαύτη ὥστε καὶ σήμερον ἀκόμη ἡ πελωρία προσωπογραφία του νὰ κοσμῇ κατ' ἀπόλυτον ἀποκλειστικότητα τὴν αἴθουσαν τῶν συνελεύσεων τοῦ Συλλόγου.

Δι' ἡμᾶς τοὺς Νεοσμυρναίους διετέλεσε κατ' ἐπανάληψιν πρόεδρος τῆς Λέσχης μας καὶ ἐπίτιμον μέλος αὐτῆς.

ΡΙΤΑ ΚΑΙ ΑΛΙΚΗ
αἱ δύο χαριτωμέναι καὶ προσφιλέστατα ἀνεψιαὶ τοῦ κ. Μιχ. Ἀμπατζόγλου, θυγατέρες τοῦ κ. Θάνου Μερεμέτη πρὸ τῆς πατρικῆς των οἰκίας.

Ἀπὸ 34 ἐτῶν ὁ κ. Μιχ. Ἀμπατζόγλου μετὰ τοῦ νεωτέρου ἀδελφοῦ του Κωνσταντίνου, ἵδρυσαν καὶ διατηροῦν ἐν Βερολίνῳ ἕνα ἐκ τῶν μεγαλειτέρων καὶ ὀνομαστοτέρων Ἐξαγωγικῶν Οἴκων, ὁ δ' ἀδελφὸς αὐτοῦ καθὸ μονίμως ἐν Βερολίνῳ ἐγκατεστημένος διετέλεσε καὶ ἀντιπρόεδρος τοῦ Ἐμπορικοῦ Ἐπιμελητηρίου Βερολίνου.

ΤΟ ΤΗΛΕΦΩΝΟΝ ΕΝ Ν. ΣΜΥΡΝΗ

ΟΝΟΜΑΤΑ ΝΕΟΣΜΥΡΝΑΙΩΝ ΣΥΝΔΡΟΜΗΤΩΝ ΤΗΛΕΦΩΝΙΚΗΣ ΕΤΑΙΡΕΙΑΣ

Ἀθανασούλας Γεώρ.	9195
Ἀλεξίου Ἰωάν.	9514
Ἀναστασιάδης Γεώρ.	9537
Ἀναστασιάδης Στέφ.	9537
Ἀποστολίδης Δημ.	9137
Ἀρσλάνογλου Λεων.	9560
Ἀρτεμιάδης Βασίλ. Δικηγόρος	9183
Ἀρώνης Κωνστ.	9323
Ἀσκητόπουλος Βασίλ.	9217
Ἀστ. Κοινὴ Διεύθ. Λεωφ. 2α (Ζαρμπόνι)	9305
» » » » 2α (Χρυσάκη)	9590
» » » » 2α (Καλλιθέας)	9580
Ἀστυνομ. Σταθμὸς Νέας Σμύρνης	9223
Βαζιργιαντζίκης Παν. ξυλέμπορος	9122
Βαλιούλης Κωνστ.	9115
Βερνίκος Νικ. ἐφοπλιστὴς	9263
Βλαχάκης Διον. παντοπωλεῖον	9318
Βουλγουρίδης Γεώργ. Τηλ. διὰ τὸ Κοινὸν	9160
Γαβριηλίδης Γ. Κοιν. Σύμβουλος — Κατάστημα Σιδηρικῶν	9526
Γεωργιάδης Ἀναστ.	9193
Γούναρης Σωτ. Κοιν. Σύμβουλ. Δικηγόρος	9404
Ἐμμανουηλίδης Ἐμμ. Φαρμακεῖον	9293
Εὐθυμίου Ἀθαν.	9427
Εὐαγγελικὴ Σχολὴ Σμύρνης	9491
Θεοφανίδης Σωκράτης	9517
Ἰωάννου Τάσος	9518
Καμπαλούρης Νικ.	9576
Καμπάνης Ἀρ. Διευθυντὴς «Ν. Κράτους»	9322
Κατραμόπουλος Ἀντ. Ἀδαμαντοπώλης	9149
Κεχαγιᾶς Ἄγγελος	9306
Κινηματογράφος «Γκλόρια»	9424
Κιτσικόπουλος Ἀντ. Ἀρειοπαγίτης	9494
Κλινικὴ «Ἅγιος Ἀνδρέας» Ἰατρὸς κ. Ξ. Χρυσοβέργης	9569
Κλινικὴ «Κυανοῦς Σταυρὸς» Λιβανοῦ	9134
Κοινότης Νέας Σμύρνης	9212
Κουτσουκέλης Παν.	9170
Κυριακόπουλος Φίλ. Ἐργολάβος οἰκοδ.	9160
Κωνσταντόπουλος Παναγ.	9168
Μαλκότσης Σωκρ.	9429
Μανέτας Ἀργ.	9481
Μανουηλίδης Σταῦρος	9148
Μαξούρης Δημ.	9468
Μαρσέλλος Ἀντ. «Πιστωτικὸς Οἶκος Ν. Σμύρνης»	9516
Μιχαηλάτσος Γ. Βιομηχανία Πλεκτικῆς	9347
Μπαλάνος Χαρ.	9347
Μπελιντζάκι Μαρῖνο	9159
Μοσχόπουλος Φωτ.	9483
Ὀρφανίδης Ζαχ.	9367
Ὀρφανοτροφεῖον «Χ. Ἰωσηφόγλου»	9274
Παπαγιαννίδου Εὐφημία	9539
Παπαδόπουλος Ἀθαν.	9300
Παπακωνσταντινίδης Ἰγν. Ἰατρὸς	9248
Παπαράκης Νικ.	9665
Παράσχος Π.	9116
Πασχαλίδης Ἰω. «Ἀγορὰ Βουκουρεστίου»	9492
Παυλίδης Θεοδ. Ξυλέμπορος	9172
Παυλίδης Παῦλος Παντοπωλεῖον	9154
Πολίτου Ἄρτεμις	9458
Πολυχρόνης Μιχαὴλ	9459
Σαραντῆς Μιλτ. Δικηγόρος	9226
Σάρρος Δημ.	9428
Σοφιανὸς Νικ. Κοιν. Σύμβουλος	9282
Ταχυδρομεῖον Ν. Σμύρνης	9130
Τάκκας Στέμος	9389
Τασόπουλος Ν. Κοιν. Σύμβ. Μηχανικὸς	9124
Τεπερίδης Βασ. Παντοπωλεῖον	9229
Τζαβέλλα Ἄννα	9116
Τσακύρης Γεώργ.	9536
Τσικλητήρας Σταῦρος	9319
Φλῶρος Παῦλος	9369
Φραγκάκης Ἰάκ.	9203
Φωτιάδης Θεόδ.	9548
Χατζηγαβριὴλ Διογ. Κτηματομ. Γραφεῖον	9469
Χατζιδάκη Κατίνα (Οἶκος Κορσέδων)	9641
Χρυσάκη Μαρ. (Βουστάσια)	9173

ΑΙ ΚΑΝΗΦΟΡΟΙ—ὡραῖαι νεάνιδες τῆς Ν. Σμύρνης μετασχοῦσαι εἰς τὴν ἱστορικὴν παρέλασιν τοῦ ἑορτασμοῦ τῆς Πρωτομαγιᾶς τοῦ 1937

ΤΑΧΥΔΡΟΜΕΙΟΝ Ν. ΣΜΥΡΝΗΣ

Ἀνακοινοῦται εἰς τὸ Κοινὸν ὅτι δέον ὅπως ὀπισθεν τῶν ἀποστελλομένων ἐπιστολῶν σημειοῦται, ἀπαραιτήτως, τὸ ὀνοματεπώνυμον καὶ ἡ διεύθυνσις τοῦ ἀποστολέως, καθότι ἀπὸ τῆς 1ῆς τρέχοντος μηνὸς αἱ ἄνευ τῶν ἀνωτέρω στοιχείων ἐπιστολαὶ δὲν θὰ διαβιβάζωνται περαιτέρω ἀλλὰ θὰ διεκπεραιῶνται ὡς ἄχρηστοι.

[Ἐκ τῆς Διευθύνσεως τοῦ Ταχ. Ν. Σμύρνης]

Ο ΧΕΙΜΩΝΑΣ ΕΦΘΑΣΕ
ΚΑΙ ΠΡΟΜΗΝΥΕΤΑΙ ΒΑΡΥΣ
Προμηθευθῆτε τὰς
ΘΕΡΜΑΣΤΡΑΣ ΣΑΣ
Ἀπὸ τὸ Κατάστημα τοῦ κ,
ΓΑΒΡ. ΓΑΒΡΙΗΛΙΔΟΥ
Ν. Σμύρνη—Κεντρ. Πλατεία.
ΜΟΝΟΝ ΕΚΕΙ ΘΑ ΕΥΡΗΤΕ
πλήρη συλλογὴν θερμαστρῶν δι' ὅλα τὰ βαλάντια.
ΑΣΥΝΑΓΩΝΙΣΤΟΣ
στερεότης καὶ ἐφθήνεια
Ἐπίσης θὰ εὕρετε ὅλα τὰ χοειώδη δι' ἐγκατάστασιν θερμάνσεως.

ΚΟΙΝΩΝΙΚΑ

Ὁ ἰατρὸς κ. ΘΑΔΗΣ Α. ΑΝΑΣΤΑΣΙΑΔΗΣ δέχεται εἰς τὴν εἰκίαν του ὁδὸς Σοφάντα Ἐκκλησιῶν, τετρ. 65 ἀρ. 9, καθ' ἑκάστην 3—5 μ. μ.

—Ὁ Χειρουργὸς — Ὀδοντίατρος τῆς Σχολῆς τῶν Παρισίων D.E.D.P. κ. ΚΩΝΣΤ. ΧΑΤΖΗΔΗΜΟΥ δέχεται ἐν τῇ νέᾳ ἐπὶ τῆς ὁδοῦ ΕΡΜΟΥ ἀρθ. 14 (1ες ὄροφος) Κλινικῇ του καθ' ἑκάστην καὶ ὥραν 9 — 1 π. μ. καὶ 5—8 μ. μ. Τηλέφ. 23 162.

Δρ. Δημ. Χ. ΚΟΥΛΟΥΚΗΣ

Ἰατρὸς ὠτο-ρινο-λαρυγγολόγος, Δέχεται ὁδὸς Μεγάνδρου 53.— Τηλ. 53-495.

ΕΝΟΙΚΙΑΖΕΤΑΙ ἐν Νέᾳ Σμύρνῃ καὶ εἰς κεντρικὸν σημεῖον αὐτῆς μεταξὺ Κλινικῆς καὶ τοῦ Πάρκου (ὁδὸς Ἰωνίας τετρ. 48 ἀριθ. 2 πωρὰ ἀρίστη οἰκογενεῖς δωμάτιον, γωνιαῖον, εὐήλιον, μετ' ἐπίπλων διὰ σοβαρὸν κύριον ἢ κυρίαν.

ΑΓΟΡΑΖΟΝΤΕΣ
ἀπὸ τὰ τοπικά μας
ΚΑΤΑΣΤΗΜΑΤΑ
ὅ,τι σᾶς χρειάζεται
ΕΝΙΣΧΥΕΤΕ ΤΟΝ ΕΑΥΤΟΝ ΣΑΣ

ΟΙ ΜΠΟΥΝΑΜΑΔΕΣ

Ἐλλείψει χώρου οἱ Μπουναμάδες μας τοῦ 1938 καὶ ὁ Καζαμίας θὰ δημοσιευθοῦν εἰς τὸ προσεχὲς φύλλον μας.

ΓΝΩΣΤΟΠΟΙΗΣΙΣ

Διὰ Κυρίας καὶ Δεσποινίδας

Τὸ Κομμωτήριον «Νάρκισσος» τοῦ κ. Γεωργ. Βουρέκα γνωστοποιεῖ εἰς τὴν ἀξιότιμον πελατείαν του καὶ εἰς ὅλους τοὺς Νεοσμυρναίους ὅτι ἀπὸ σήμερον λειτουργεῖ ἐν αὐτῷ πλήρης αἴθουσα Κομμωτηρίου Κυριῶν μὲ τὸν γνωστὸν Καλλιτέχνην—Κομμωτὴν κ. Γεώργιον Σεΐδην.

Εἶναι περιττὸν νὰ σᾶς τονίσωμεν τὴν περιποίησιν ποὺ θὰ τύχητε καὶ ὅτι θὰ μείνετε ἀπὸ πάσης ἀπόψεως εὐχαριστημέναι ἐφόσον ὁ ἀνωτέρω κομμωτὴς εἶναι ἀπὸ τοὺς πλέον πεπειραμένους καλλιτέχνας καὶ γνωστὸς ἤδη, ἀπὸ πολλοῦ εἰς τοὺς Νεοσμυρναίους.

Μετὰ τιμῆς
ΓΕΩΡΓ. Ν. ΒΟΥΡΕΚΑΣ

ΠΑΙΔΙΚΟΣ ΣΤΑΘΜΟΣ

Ὁ Ὑπουργὸς-Διοικητὴς Πρωτευούσης κ. Κ. Κοτζιᾶς ἐπεσκέφθη τὴν παρελθοῦσαν Δευτέραν τὴν Νέαν Σμύρνην καὶ εἰς σύσκεψιν λαβοῦσαν χώραν ἐν τῷ Κοινοτικῷ Καταστήματι ἀπεφάσισε τὴν ἀνέγερσιν Παιδικοῦ Σταθμοῦ ἐν Νέᾳ Σμύρνῃ πρὸς ἀνακούφισιν τῶν ἐργαζομένων μητέρων. Τῆς συσκέψεως ταύτης μετέσχεν ὁ Πρόεδρος τῆς Κοινότητός μας κ. Θ. Καρόλλος, ὁ Ἀντιπρόεδρος κ. Μαγκριώτης, οἱ Κοινοτικοὶ Σύμβουλοι κ. κ. Γαβριηλίδης. Βοσνιάδης, Τασόπουλος, Παυλίδης, Γούναρης, κ. ἄ. ὡς καὶ ἐκ μέρους τῆς Ἐθνικῆς Παιδικῆς Στέγης, ἡ κυρία Ἑλένη Περσινάκη (Πρόεδρος τοῦ τμήματος Νεανίδων) μετὰ τῶν δ)δων Δεσπ. Λαμπρινούδη, Πολυμνίας Καμάρα καὶ Χριστίνης Ἀνδριτσώτη.

Ὁ Παιδικὸς Σταθμὸς θὰ κτισθῇ εἴτε παρὰ τὴν Ἐθν. Στέγην εἴτε πλησίον τῆς Ἀγ. Παρασκευῆς.

ΔΩΡΑ
Κομψὰ—Στερεὰ—Ὠφέλιμα
εἰς τὸ Κατάστημα
τοῦ κ. Γ. ΒΟΥΛΓΟΥΡΙΔΗ

ΣΜΥΡΝΑΙΟΙ ΠΟΙΗΤΑΙ

Πρωτοβουλίᾳ τῆς Ἑνώσεως Σμυρναίων θὰ δοθῇ, πολὺ προσεχῶς, ἐν Νέᾳ Σμύρνῃ μεγάλη ἑορτὴ πρὸς τιμὴν τοῦ Σμυρναίου ποιητοῦ κ. Μιχαὴλ Ἀργυροπούλου ἐπὶ τῇ συμπληρώσει 50ετίας ἀφ' ὅτου ἐδημοσίευσε τὴν πρώτην σειρὰν τῶν ποιημάτων του. Διὰ τὴν πληρεστέραν ἐπιτυχίαν τῆς τιμητικῆς αὐτῆς ἑορτῆς θὰ συμβάλῃ καὶ ἡ ἐφημερίς μας.

Ὁ κ. Μιχαὴλ Ἀργυρόπουλος

ΔΙΑΔΟΣΕΙΣ

Γύρω ἀπὸ τὸ πρόσωπον τοῦ Προέδρου τῆς Κοινότητός μας διὰ φορικαλοθεληταὶ διαδίδουν προσφάτως περιέργους, ἀστηρίκτους καὶ ἀστείας εἰδήσεις. Γελοιωδέστεροι τῦποι ἀπὸ τοὺς τοιούτους διαδοσίας, ὡρισμένως δὲν ὑπάρχουν.

ΜΑΡΚΟΣ Π. ΣΚΛΑΒΟΣ
ΑΘΗΝΑΙ
Λεωφόρος Πανεπιστημίου 16
Τηλέφ. 28-067
ΕΙΔΗ ΚΡΥΣΤΑΛΛΙΝΑ
ΚΑΙ ΠΟΡΣΕΛΑΝΗΣ
Μπομπονιέρες
Ἀνθοδοχεῖα
Κομψοτεχνήματα
Τὰ ὡραιότερα δῶρα διὰ γάμους
Σερβὶς Τεΐου—Καφὲ—Φαγητοῦ
ΕΙΔΗ ΑΡΓΥΡΑ
Ἐπάργυρα καὶ Μετάλλινα