ΤΙΜΗ ΦΥΛΛΟΥ ΔΡΑΧ. ΜΙΑ

ΕΞΑΣΕΛΙΔΟΣ

ΑΘΗΝΑΙ, ΕΤΟΣ Β.' ΑΡ. 618

ΔΙΕΥΘΥΝΤΗΣ
ΣΤΕΦ. Ι. ΠΕΣΜΑΖΟΓΛΟΥ

ΓΡΑΦΕΙΑ:
ΕΝ ΑΘΗΝΑΙΣ ΠΑΝΕΠΙΣΤΗΜΙΟΥ 53 ΑΡΙΘ. ΤΗΛ. 3—01
ΕΝ ΠΕΙΡΑΙΕΙ ΛΕΩΦΟΡΟΣ ΣΩΚΡΑΤΟΥΣ ΑΡΙΘΜΟΣ 12
ΕΝ ΘΕΣ)ΝΙΚΗ ΟΔΟΣ ΠΛΑΤΩΝΟΣ (ΔΙΑΣΤ. ΕΓΝΑΤΙΑΣ)
ΕΝ ΠΑΤΡΑΙΣ ΠΛΑΤΕΙΑ ΓΕΩΡΓΙΟΥ Α'. ΤΗΛΕΦ. 1-98
ΤΥΠΟΓΡΑΦΕΙΑ—ΠΙΕΣΤΗΡΙΑ ΣΤΟΑ ΠΕΣΜΑΖΟΓΛΟΥ
ΤΗΛΕΓΡ. ΔΙΕΥΘΥΝΣΙΣ "ΠΡΩΪΑΝ"

Η ΠΡΩΪΑ

ΠΕΜΠΤΗ
18
ΑΥΓΟΥΣΤΟΥ 1927
ΑΝΑΤΟΛΗ ΗΛΙΟΥ ΩΡΑ 5 Λ.44 ΔΥΣΙΣ ΗΛ. ΩΡ. 7 Λ. 13
ΦΛΩΡΟΥ ΚΑΙ ΛΑΥΡΟΥ ΜΑΡΤ.

Ο ΚΑΙΡΟΣ
ΘΕΡΜΟΚΡΑΣΙΑ ΜΕΓΙΣΤΗ 32.5 ΕΛΑΧΙΣΤΗ 26.5 ΜΕΣΗ
ΥΓΡΑΣΙΑ ΟΛΙΓΗ. ΑΝΕΜΟΙ ΙΟΝΙΟΝ ΑΣΘ ΕΩΣ ΜΕΤΡ.
ΘΑΛΑΣΣΑ ΑΙΓΑΙΟΝ ΟΛΙΓΟΝ ΕΩΣ ΤΕΤΑΡΑΓΜΕΝΗ
ΒΑΡΟΜΕΤΡΟΝ : 755,3

Η ΚΥΒΕΡΝΗΣΙΣ ΚΑΙ Η ΒΟΥΛΗ

Ἡ νέα κυβέρνησις, ὡς ἐμφανίζεται ἀπὸ τῆς ἀπόψεως τῶν προσώπων καὶ τῆς ἀπόψεως τῶν ειδικοτήτων, δὲν εἶναι φυσικὰ καλυτέρα ἀπὸ τὴν παραιτηθεῖσαν, οὔτε πολὺ χειροτέρα. Ἀλλ' ἡ ἀπουσία ἐξ αὐτῆς τοῦ Λαϊκοῦ κόμματος καὶ δὴ τοῦ ἀρχηγοῦ του τὴν καθιστᾷ κοινοβουλευτικῶς πολὺ ἀσθενεστέραν τῆς προηγηθείσης. Παρὰ δὲ τὰς προβλέψεις τῶν κοινοβουλευτικῶν οἰωνοσκόπων ἡ μακροβιότης αὐτῆς τίθεται ὑπὸ ἀμφισβήτησιν, καὶ ἡ ἀποδοτικότης αὐτῆς προβλέπεται μετριωτέρα, δεδομένου ὅτι θ' ἀντιμετωπίσῃ αὐτὴ εἰς τὴν Βουλὴν ἀντιπολίτευσιν ὄχι μιᾶς ἀλλὰ πολλῶν δεκάδων βουλευτῶν, καὶ δεδομένου ὅτι αἱ πολιτικαὶ συζητήσεις, αἵτινες ἀπὸ συμφώνου παρεμερίζοντο κατὰ τὸ παρελθόν, θὰ ἀνακύπτουν ἤδη διὰ νὰ ἐμποδίζουν τὴν πρόοδον τῶν κοινοβουλευτικῶν ἐργασιῶν. Τούτων οὕτως ἐχόντων, δύναταί τις νὰ ὑποστηρίξῃ μετ' ἀσφαλείας ὅτι ὑπῆρξαν κατώτεροι τῶν περιστάσεων καὶ—διατί νὰ μὴ τὸ εἴπωμεν;—κάκιστοι πολιτικοὶ οἱ προκαλέσαντες τὴν πτῶσιν τῆς Οἰκουμενικῆς κυβερνήσεως μόνον καὶ μόνον διὰ νὰ κατακτήσουν ἓν ἢ δύο ἀκόμη χαρτοφυλάκια.

Ἐν τούτοις δὲν δυσκολευόμεθα νὰ εἴπωμεν ὅτι καὶ εἰς τὸν τύπον καὶ εἰς τὴν Βουλὴν ἐπιβάλλεται, ἂν ὄχι νὰ ὑποστηρίξουν, τοὐλάχιστον ν' ἀνεχθοῦν τὴν παροῦσαν κυβέρνησιν. Ἐπιβάλλεται τοῦτο πρὸ πάντων ἐκ τοῦ γεγονότος ὅτι ἄλλος κυβερνητικὸς συνδυασμὸς δὲν θὰ ἦτο πραγματοποιήσιμος, ἐκτὸς ἴσως καθαρῶς βενιζελικοῦ κυβερνητικοῦ συνδυασμοῦ, ὁ ὁποῖος θὰ ἦτο ἔτι ἀσθενέστερος κοινοβουλευτικῶς, καὶ ὁ ὁποῖος θὰ κατέφευγεν εἰς τὰς ἐκλογὰς ὡς εἰς μόνην λύσιν. Ἀλλ' αἱ ἐκλογαὶ σήμερον «ἀντενδείκνυνται»...

Ἡ ὑποστήριξις ὁπωσδήποτε, τὴν ὁποίαν ὁ τύπος καὶ ἡ Βουλὴ ὀφείλουν εἰς τὴν νέαν «ἡμιοικουμενικὴν» κυβέρνησιν, δὲν δύναται νὰ ὑπερβῇ ὡρισμένα ὅρια. Δὲν δύναται ἡ κυβέρνησις νὰ ἀξιώσῃ ἀπὸ τὴν Βουλὴν μίαν ἐν λευκῷ ἐξουσιοδότησιν, καὶ νὰ συνδέσῃ τὴν ψῆφον τῆς ἐμπιστοσύνης, τὴν ὁποίαν θὰ ζητήσῃ, μὲ τὰς λεπτομερείας διαφόρων μέτρων, οἰκονομικῶν, διοικητικῶν, συγκοινωνιακῶν. Ψῆφος ἐμπιστοσύνης, μεταβιβάζουσα τρόπον τινὰ τὴν νομοθετικὴν ἐξουσίαν εἰς τοὺς ἀσκοῦντας τὴν ἐκτελεστικήν, θὰ ἦτο πρωτοφανὴς εἰς τὴν ἑλληνικὴν πολιτικὴν ἱστορίαν, καὶ δὲν φανταζόμεθα ὅτι τοιαύτην ψῆφον θὰ ζητήσῃ καὶ θὰ λάβῃ ἀπὸ τὴν Βουλὴν ἡ κυβέρνησις τῶν Ζαΐμη—Καφαντάρη—Μεταξᾶ.

Δὲν λησμονοῦμεν, βέβαια, ὅτι ἡ Δημοσιονομικὴ ἐπιτροπὴ τῆς Κοινωνίας τῶν Ἐθνῶν θὰ συνέλθῃ τὴν 3 Σεπτεμβρίου καὶ ὅτι οἱ κ.κ. Μιχαλακόπουλος καὶ Καφαντάρης δὲν δύνανται νὰ παραμείνουν ἐνταῦθα πλέον ἑνὸς δεκαημέρου, ἀλλὰ δὲν λησμονοῦμεν ἐπίσης ὅτι διὰ τὴν γενομένην σπατάλην χρόνου εὐθύνεται καὶ ὁ κ. Καφαντάρης, ἀδικαιολογήτως ἐπιβραδύνας τὴν παραχώρησιν εἰς τὸν κ. Τσαλδάρην τῶν στοιχείων ἐκείνων, ἐκ τῆς μελέτης τῶν ὁποίων οὗτος θὰ ἤγετο ἐνωρίτερον εἰς συμφωνίαν ἢ διαφωνίαν. Ἐν πάσῃ δὲ περιπτώσει ἡ ἐπανάληψις τῶν προηγηθέντων κατὰ τὴν εἰς Γενεύην ἀναχώρησιν τῆς Ἑλληνικῆς ἀποστολῆς εἶναι σήμερον ἀδύνατος, διότι σήμερον ὑπάρχει ἀντιπολίτευσις σοβαρὰ καὶ συγκεκροτημένη, ὑπάρχει τὸ Λαϊκὸν κόμμα, ὑπάρχει ἡ μαχητικὴ ὁμὰς τοῦ κ. Βοζίκη, ὑπάρχει ὁ κ. Δεμερτζῆς, ὑπάρχει ὁ κ. Ἰω. Εὐταξίας, οἱ ὁποῖοι θὰ ἐπιβάλουν μεγαλύτερον σεβασμὸν πρὸς τὴν Ἐθνικὴν Ἀντιπροσωπείαν. Καὶ ὑπάρχουν οἱ φρονοῦντες ὅτι ἡ ἀναχώρησις τῶν δύο ὑπουργῶν εἰς τὴν Γενεύην δὲν εἶνε γεγονὸς ἐπιβάλλον τὸ κλείσιμον τῆς Βουλῆς, ἡ ὁποία θὰ ἠδύνατο, καὶ ἀπόντος ἴσως τοῦ κ. Καφαντάρη, νὰ ἐξακολουθήσῃ ἐργαζομένη καὶ ἐλέγχουσα.

Ἡ νέα Κυβέρνησις

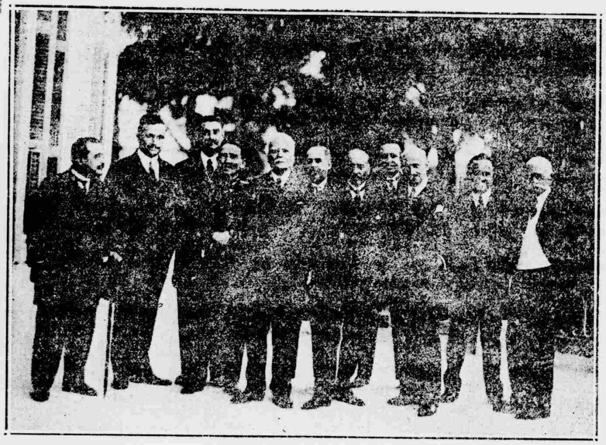

Οἱ ὑπουργοὶ τῆς ὁρκισθείσης χθὲς Κυβερνήσεως εὐρέος συνασπισμοῦ ποζάροντες μετὰ τὴν ὁρκωμοσίαν των πρὸ τοῦ φωτογραφικοῦ φακοῦ τῆς «Πρωΐας» ἐπὶ τῆς βεράντας τοῦ Πολιτικοῦ Γραφείου. Ἐξ ἀριστερῶν πρὸς τὰ δεξιά: Ι. Μεταξᾶς (ὑπουργὸς τῆς Συγκοινωνίας), Θ. Τουρκοβασίλης (ὑπουργὸς τῆς Δικαιοσύνης), Ἀνδρ. Μιχαλακόπουλος (ὑπουργὸς τῶν Ἐξωτερικῶν), Ἀλ. Μαζαράκης (ὑπουργὸς τῶν Στρατιωτικῶν), Ἀλ. Ζαΐμης (πρόεδρος τοῦ ὑπουργικοῦ συμβουλίου καὶ ὑπουργὸς τῶν Ἐσωτερικῶν), Γ. Καφαντάρης (ὑπουργὸς τῶν Οἰκονομικῶν), Βελέντζας (ὑπουργὸς Ἐθνικῆς Οἰκονομίας), Θ. Νικολούδης (ὑπουργὸς τῆς Παιδείας), Ἀλ. Παπαναστασίου (ὑπουργὸς τῆς Γεωργίας), Α. Μπακάλμπασης (ὑφυπουργὸς Ἐποικισμοῦ καὶ Ἀνταλλαγῆς) καὶ Π. Μερλόπουλος (ὑπουργὸς τῶν Ναυτικῶν).

ΤΟ ΕΠΙΜΑΧΟΝ ΖΗΤΗΜΑ

ΤΑ ΚΑΛΥΜΜΑΤΑ

ΑΡΘΡΟΝ ΤΟΥ ΔΡΟΣ ΑΝ. ΣΠΟΥΡΓΙΤΟΥ

Ἡ λέξις καλύμματα εὑρίσκεται εἰς τὴν ἡμερησίαν διάταξιν, ἀνακύψασα ἐκ τῆς ἀφανείας, εἰς ἣν εὑρίσκετο, μὴ ἔχουσα σπουδαιότητα ἕνεκα τῆς ἀναγκαστικῆς καὶ ἀναφαινομένη μόνον ἑκάστοτε εἰς τὰς καταστάσεις τῆς Ἐθνικῆς Τραπέζης ὑπὸ τὴν σημασίαν τῆς παραστάσεως τῶν εἰς χρυσὸν καὶ συνάλλαγμα ἀποθεμάτων διὰ τὰ ἐκδεδομένα γραμμάτια. Ἡ ἀχρησιμοποίητος καὶ ἄγνωστος μέχρι τοῦδε λέξις κατέχει τὴν πρώτην θέσιν εἰς τὰς στήλας τῶν ἐφημερίδων· μεταδίδεται ἀπὸ στόματος εἰς στόμα· ἐπαναλαμβάνεται εἰς πᾶσαν σύσκεψιν καὶ συζήτησιν μεταξὺ ἐπισήμων καὶ ἀνεπισήμων· διατρέχει τὴν Ἑλλάδα ἀπ' ἄκρου εἰς ἄκρον καὶ ἀσφαλῶς θὰ διαδράμῃ τὴν ὑφήλιον, πρὸ παντὸς ὅταν ἀρχίσῃ νὰ σκέπτεται πάλιν ἡ Κ.Τ.Ε. περὶ τῶν ἑλληνικῶν ζητημάτων· τέλος ἀνῆλθεν εἰς ἀφάνταστον περιωπήν, διότι αὐτὴ ὑπῆρξεν ἡ πέτρα τοῦ σκανδάλου καὶ διέλυσε κατ' οὐσιαστικὴν ἢ προσχηματικὴν διαφωνίαν τὴν Οἰκουμενικήν. Ἡ λέξις δὲν μοὶ εἶνε συμπαθής, μὴ οὖσα ἐπιτυχής, καὶ δὲν ἠχεῖ καλῶς πρὸς ἀπόδοσιν τοῦ πράγματος, ἐκτὸς ἐὰν διὰ τῆς λέξεως, λαμβανομένης εἰς ἄλλην σημασίαν, ἐπιδιώκεται ἡ ἀπόκρυψις τῆς γυμνότητος τῆς κυκλοφορίας. Θὰ ἐπροτίμων πᾶσαν ἑτέραν λέξιν, ὡς ἀντικρύσματα, ἀντισηκώματα, ἀποθέματα. Ἐν τούτοις, ἐφόσον ἡ λέξις καλύμματα ἀπέκτησε τὸ δικαίωμα κοινῆς χρήσεως, εἶμαι ὑποχρεωμένος νὰ τὴν χρησιμοποιήσω ἐν τοῖς ἑπομένοις, εἰ καί, ἀφοῦ προὐξένησε τόσον κακόν, δίκαιον εἶνε νὰ κηρυχθῇ εἰς ὀστρακισμὸν καὶ διαγραφῇ ἀπὸ τὰ ἑλληνικὰ λεξικά.

Μετὰ τὴν ἀνωτέρω παρέκβασιν εἶμαι ὑποχρεωμένος νὰ εἰσέλθω εἰς τὴν οὐσίαν. Ἐκ τῶν γενομένων συζητήσεων εἰς τὰ ὑπουργικὰ Συμβούλια, τῶν συνεντεύξεων τῶν ἐπισήμων, ἐκ τῶν γραφομένων εἰς τὰς ἐφημερίδας, εἶνε ζήτημα, ἐὰν τὸ πολὺ κοινόν, οἱ μὴ ἐγκύψαντες εἰς τούς, οὐχὶ τόσον εὐκόλου νοήσεως, ἰσολογισμοὺς τῆς Ἐθνικῆς Τραπέζης καὶ πρὸ παντὸς εἰς τὴν σχετικὴν ἀτέρμονα νομοθεσίαν καὶ τὰς συμβάσεις, οἱ μὴ ἐγγύτερον εἰς τὰ πράγματα εὑρισκόμενοι, ἐὰν λέγω, ἅπαντες οὗτοι ἀντελήφθησαν τί εἶνε καλύμματα, τί καλύπτουσι καὶ ποῦ ἔγκειται ἡ διαφωνία.

Ἡ Ἐθνικὴ Τράπεζα συνεκέντρωσε τὸ σύνολον τοῦ ἐκδοτικοῦ προνομίου, ἀφ' ἧς στιγμῆς καὶ τὸ ἐλάχιστον τμῆμα, ὅπερ ἐδικαιοῦτο νὰ κυκλοφορῇ ἡ Ἰονικὴ Τράπεζα, ἔπαυσε τὸ ἔτος 1920. Εἰς τὸ ἐκδοτικὸν ὅριον, ἀνερχόμενον εἰς 83.405.000, προσετέθησαν ἔτι 80.000.000 διὰ τῆς ἀπὸ 6)12)1914 Συμβάσεως (Νόμος 656) καὶ ἕτερα 300.000.000 διὰ τῆς ἀπὸ 27)5)1920 Συμβάσεως (Νόμος 2547), λόγῳ προσαρτήσεως τῶν νέων χωρῶν. Ὀφείλει καλῶς νὰ σημειωθῇ ὅτι τὰ 380 ταῦτα ἑκατομμύρια δὲν ἐπρόκειτο νὰ ἐκδοθῶσιν, ὅπως δανεισθῶσιν εἰς τὸ Κράτος, ἀλλὰ δι' ἐμπορικὰς ἀνάγκας, ὅπως χρησιμοποιηθῶσιν εἰς παροχὴν πιστώσεων συναλλακτικῶν. Καθορίζεται κάλυμμα διὰ τὰ 380 ἑκατ. 1)8 εἰς μεταλλικὸν ἢ συνάλλαγμα, 1)8 εἰς ἑλληνικὰ δάνεια εἰς χρυσὸν καὶ τὰ ὑπόλοιπα 3)4 εἰς ἐμπορικὰς χορηγήσεις. Ἤτοι τὸ 1)4 τῶν 380 ἑκατ. ἤτοι 95 ἑκατ. ἀντιπροσωπεύει τὰ περὶ ὧν νῦν γίνεται τόσος λόγος καλύμματα.

Ἂς ρίψωμεν νῦν ἓν βλέμμα εἰς τὸν τελευταῖον ἀπολογισμὸν τῆς Ἐθνικῆς Τραπέζης. Εἰς τὸ παθητικὸν ἀναγράφονται ἀμεταβλήτως, εἰς πλέον τοῦ ἑνὸς ἄρθρου, τὰ ἀνώτατα ὅρια τῶν δυναμένων νὰ ἐκδοθῶσι γραμματίων. Εἰς τὸ ἐνεργητικὸν εὑρίσκομεν τὸ κάλυμμα τοῦ 1)4 τῶν 380 ἑκατ. ἤτοι 95 ἑκατ. ἀναγραφέμενα εἰς μεταλλικὴν βάσιν, ὡς ἀκολούθως:

Ι Μεταλλικὸν ἐν τοῖς Ταμείοις	φρ.	37.500,000
ΙΙ Παρὰ τῇ Τραπέζῃ τῆς Ἀγγλίας	»	10.000,000
ΙΙΙ Ὁμολογίαι Ἐθνικῶν δανείων εἰς χρ.	»	47,500,000
Σύνολον	»	95.000,000

Εἰς τὴν σελίδα 5 τοῦ ἀπολογισμοῦ ἀναγράφονται τὰ εἴδη τῶν δανείων, ἅτινα κατέχει ἡ Ἐθνικὴ Τράπεζα, πρὸς ἐκπροσώπησιν τῶν 47 1)2 ἑκατ. καὶ ὧν τὸ μέγιστον μέρος ἀποτελοῦσιν 54.477 ὁμολογίαι τοῦ δανείου 500.000.000 τοῦ 1914. Ἐπειδὴ δ' ἡ τιμὴ τῶν τίτλων τούτων εἶνε νῦν περὶ τὰ 68 ο)ο, τὰ 95 ἑκατ. μετατρεπόμενα εἰς λίρας, ἀποδίδουσι λίρας 3200, αἵτινες ἀναγόμεναι εἰς δραχμὰς κατὰ τὴν σημερινὴν περίπου ἀξίαν δίδουσι τὸν τόσον ἐπαναληφθέντα ἀριθμὸν δρ. 1.176.000.000.

Τὸ μέγα κακὸν εἶνε ὅτι ἀμφοτέρωθεν δὲν δεικνύεται ἡ δέουσα καλὴ διάθεσις πρὸς ἀνιδιοτελῆ ἔρευναν, ἀλλ' εἰς τὰ δημοσιογραφικὰ ὄργανα λαμβάνεται ἡ μία ἢ ἡ ἑτέρα ἐκδοχὴ ὡς ἀπολύτως ἀληθὴς καὶ ἡ καταβαλλομένη προσπάθεια τείνει ἁπλῶς καὶ μόνον πρὸς τὸν σκοπὸν συσκοτισμοῦ τῆς πραγματικότητος. Ἀναμφιβόλως ἕκαστος τῶν διαμαχομένων, χωρὶς καλῶς ν' ἀντιλαμβάνηται περὶ τίνος πρόκειται, ἀναλόγως τοῦ κόμματος, εἰς ὃ ἀνήκει, ὑποστηρίζει τὸ μὲν ἢ τὸ δέ.

Εἰς προηγούμενα ἄρθρα μου ὑπεστήριξα ὅτι ἡ διχοτόμησις θὰ ἦτο ἐπιζήμια εἰς τὴν Ἐθνικὴν Τράπεζαν ἢ τοὐλάχιστον ἀμφιβόλου ἐκτάσεως εἰς ἀποτελέσματα, καὶ μάλιστα καθ' ὅσον αὕτη διαμορφοῦται πλέον εἰς Τράπεζαν καταθέσεων, ἀποσπασθέντος ἤδη τοῦ ἐκδοτικοῦ τμήματος καὶ κατὰ τὰς θεωρητικὰς ἀρχάς, ὀφείλοντος ν' ἀποσπασθῇ καὶ τοῦ γεωργικοῦ, καὶ ὅτι ἐπεβάλλετο ἡ τμηματικὴ διαίρεσις, ὥστε νὰ διατηρηθῇ συμπαγὴς ὁ μέγας ὀργανισμός. Ὁμολογῶ ὅτι, παρ' ὅλην τὴν σοβαρὰν ἐπιχειρηματολογίαν τῶν ἀντιθέτων, δὲν ἠδυνήθην νὰ μεταπεισθῶ, διότι θεωρῶ πάντοτε ὅτι αἱ θεωρητικαὶ ἀρχαὶ δὲν δύνανται νὰ ἐφαρμόζωνται παντοῦ καὶ πάντοτε.

Ἡ Ἐθνικὴ Τράπεζα κατὰ τὰ ἄνω ἔλαβε τὸ δικαίωμα νὰ θέσῃ εἰς κυκλοφορίαν 380 ἑκατ. δι' ἴδιον αὐτῆς λογαριασμόν, χρησιμοποιούμενα δι' ἐμπορικὰς χορηγήσεις καὶ τῇ ἐπεβλήθη ἡ ὑποχρέωσις νὰ κρατῇ εἰς τὰ ταμεῖα της ὡρισμένον κάλυμμα κατὰ τὸ 1)4. Διὰ μεταγενεστέρας συμβάσεως τῆς 3)3)1923, τῇ ἐδόθη τὸ δικαίωμα νὰ κυκλοφορήσῃ δι' ἴδιον λογαριασμὸν ἕτερα 300 ἑκατ. μὲ οὐχὶ πλέον κάλυμμα εἰς μεταλλικὸν ἢ χρεώγραφα, ἀλλ' ἁπλῶς ἐμπορικὰς χορηγήσεις. Ἄρα τὰ καθαρῶς διὰ λογαριασμὸν τῆς Ἐθνικῆς Τραπέζης προοριζόμενα νὰ κυκλοφορῶσι γραμμάτια ἀνέρχονται εἰς 763.405.000.

Ἐκ πρώτης ὄψεως θὰ ἠδύνατό τις νὰ ἰσχυρισθῇ, ὅτι ἐπειδὴ τὸ σύνολον τῆς κυκλοφορίας ἀποτελεῖ ὀφειλὴν τῆς Τραπέζης εἰς τοὺς κατόχους τῶν τραπεζογραμματίων, συνεπῶς τὰ 95 ἑκατ. τεθειμένα πρὸς ἐγγύησιν, ἀνήκουσιν εἰς αὐτούς, χρησιμεύοντα ὡς ἀσφάλεια πλέον πασῶν τῶν ἐκδόσεων.

Τὸ ζήτημα ἐν τούτοις τοῦ τοιούτου ὑπερτιμήματος δὲν ἀνακύπτει τὸ πρῶτον ἐν Ἑλλάδι. Ὅταν ἐγένετο ἡ σταθεροποίησις ἐν Βελγίῳ, ἡ ἀποτίμησις τῶν μεταλλικῶν ἀποθεμάτων ἀφῆκε διαφορὰν 1,900 ἑκ. ὑποτετιμημένα βελγικὰ φράγκα. Ἐκ τούτων 600 ἑκατ. ἐχρησιμοποιήθησαν πρὸς πληρωμὴν ἐξωτερικῶν κρατικῶν χρεῶν καὶ τὰ 1300 ἐδόθησαν ἔναντι τοῦ χρέους τοῦ Κράτους πρὸς τὴν Τράπεζαν. Ἀλλ' ἐκεῖ αἱ περιστάσεις ἦσαν ὅλως διάφοροι καὶ ἡ τοιαύτη λύσις οὔτε κἂν συνεζητήθη, κρινομένη ὡς αὐτονόητος, διότι ἡ Τράπεζα παρέμεινεν ἡ αὐτὴ καὶ μάλιστα ἐδόθη εἰς αὐτὴν νέα τόνωσις διὰ τῆς παρατάσεως τοῦ προνομίου της μέχρι τοῦ 1952 καὶ αὐξήσεως τοῦ κεφαλαίου της ἀπὸ 50 εἰς 200 ἑκατομμύρια.

Ἂς ἐξετάσωμεν νῦν ἐγγύτερον πῶς ἐμφανίζεται παρ' ἡμῖν ἡ κατάστασις.

Ἡ Ἐθνικὴ Τράπεζα, ὅταν τῇ παρεχωρήθη τὸ δικαίωμα τῆς αὐξήσεως τῆς κυκλοφορίας κατὰ 300 ἑκατ. κατὰ Μάϊον 1920, δὲν ἐχρησιμοποίησε τὸ 1)4 τούτων ἤτοι 75 ἑκατ. ὅπως προμηθευθῇ τὰ καλύμματα. Ἐχρησιμοποίησε πρὸς τοῦτο ἐκ τοῦ ἰδίου αὐτῆς ἐνεργητικοῦ. Ἀρκεῖ νὰ ρίψῃ τις ἓν βλέμμα εἰς τὸν Ἀπολογισμὸν αὐτῆς ἔτους 1919. Εἰς αὐτὸν εὑρίσκομεν ὅτι κατέχει εἰς μεταλλικόν, ἐκτὸς τοῦ 1)8 διὰ τὴν ἔκδοσιν τῶν 80 ἑκατ. ἤτοι 10 ἑκατ., ἕτερα 46.993,865, ἤτοι ἐν συνόλῳ 57 ἑκατ., ἤτοι πλέον τοῦ ἀπαιτουμένου 1)8 τῶν 380 ἑκατ. Κατέχει δ' ἐπίσης χρεώγραφα κρατικὰ εἰς χρυσὸν 73.800.000. Ἄρα ἔχει ἀπὸ τοῦ 1919 πολὺ πλέον τῶν ἀπαιτουμένων καλυμμάτων καὶ ἐκ τοῦ ἐνεργητικοῦ της λαμβάνει αὐτὰ πρὸς ἐκπλήρωσιν τοῦ σκοποῦ.

Εἰς τὰ ἄνω θὰ ἠδύνατο ν' ἀντιταχθῇ, ὅτι εἶνε ἀδιάφορον ἐὰν ἐχρησιμοποίησεν ἴδια ἐνεργητικά, ἐφ' ὅσον ἠδύνατο νὰ τὰ προμηθευθῇ ἐκ τῆς ἀγορᾶς, χρησιμοποιοῦσα πρὸς τοῦτο ποσοστὸν τῶν 300 ἑκατ. Ἀλλ' ἐντελῶς λησμονεῖται ὅτι ἡ κατάστασις ἦτον ἤδη κρίσιμος συναλλαγματικῶς, ὅτι ἡ λίρα εἶχεν ὑπερβῇ τότε τὰς 35 δρ., ὅτι ἡ ἀγορὰ ἦτο λίαν εὐαίσθητος, ὅτι τὰ ἀποθέματα τοῦ νόμου ΓΧΜΒ' εἶχον ἐξαντληθῇ, ὅτι συνάλλαγμα δὲν ὑπῆρχε καὶ ἡ ζήτησις ἐκ τῆς ἀγορᾶς ἑνὸς τοιούτου ποσοῦ ἦτο σχεδὸν ἀδύνατος καὶ θὰ ἐδημιούργει κρίσιν. Καὶ διὰ ν' ἀποκτηθῇ τὸ ποσὸν τοῦ καλύμματος εἰς μεταλλικὸν θ' ἀπῃτεῖτο ἀσφαλῶς πολὺ μεγαλύτερον μέρος τοῦ 1)8 τῶν 300 ἑκατ. ἴσως τὸ 1)2, διότι οὐδεὶς δύναται νὰ πιστοποιήσῃ εἰς ποίαν τιμὴν θὰ ἔφθανεν ἡ λίρα, ἐὰν ἐζητοῦντο ν' ἀγορασθῶσι περίπου 40 ἑκατ. εἰς μεταλλικὸν ἢ συνάλλαγμα ἐκ τῆς ἀγορᾶς. Τὸ τοιοῦτον θ' ἀπετέλει πρᾶξιν ἀντεθνικήν, ὂν ἄλλως τε ἀδύνατον, ἐφ' ὅσον τὸ συνάλλαγμα δὲν ἦτο ἐν ἰσοτιμίᾳ.

Ἐφ' ὅσον λοιπὸν ἡ Ἐθνικὴ ἔθεσε τὰ καλύμματα ἐκ τοῦ ἰδίου αὐτῆς ἐνεργητικοῦ, ἐφ' ὅσον ἡ ἀπόκτησις τότε τοῦ τοιούτου μεταλλικοῦ ἦτον ἀδύνατος καὶ ἐφ' ὅσον τὸ Κράτος ἐδανείζετο παρὰ τῆς Τραπέζης πλέον καὶ τοῦ συνόλου τῆς ἐπιτρεπομένης κυκλοφορίας, δὲν δύναταί τις ἢ νὰ καταλήξῃ ὅτι τὰ 95 ἑκατ. ἀποτελοῦσι νῦν ἐνεργητικὸν τῆς Τραπέζης, οἱανδήποτε ἀξίαν εἰς δραχμὰς καὶ ἂν ἔχωσι σήμερον. Βεβαίως συνεπὲς θὰ ἦτο, ὅπως τὸ βάρος τῶν 380 τούτων ἑκατ., ἴσως δὲ καὶ τὰ προηγουμένως διὰ λογαριασμόν της κυκλοφοροῦντα περίπου 83 ἑκατ., ἀναλάβῃ αὕτη ἡ Ἐθνική, ἤτοι νὰ μὴ θεωρηθῶσιν ὡς ἀνήκοντα εἰς τὴν κυκλοφορίαν, ὡς καὶ πράγματι εὑρίσκονται εἰς τὰ ταμεῖα αὐτῆς. Καὶ ἐὰν τις ἤθελε νὰ κρίνῃ αὐστηρότερον, θὰ προσέθετε καὶ τὰ 300 ἑκατ. τῆς Συμβάσεως τοῦ 1923.

Ἐν πάσῃ περιπτώσει φρονῶ, ὅτι τὸ ζήτημα τῆς διαρρυθμίσεως τῆς Ἐθνικῆς Τραπέζης δὲν ἐπετρέπετο νὰ διαλύσῃ τὴν Οἰκουμενικήν. Ἡ Οἰκουμενικὴ ἐγένετο ἐξ ἀνάγκης καὶ ἦτον ἀνάγκη νὰ διατηρηθῇ μέχρις οὗ τεθῶσιν αἱ βάσεις τῶν μέτρων τῆς ἐξυγιάνσεως. Οἱ Δημοκρατικοὶ ὑπεστήριξαν ἀνενδότως τὴν δημιουργίαν νέας ἐκδοτικῆς, ὑπὸ τὴν προϋπόθεσιν τῆς διατηρήσεως τῶν καλυμμάτων ἢ τοὐλάχιστον τῆς ἀναθέσεως τῆς κρίσεως εἰς ἐπιτροπὴν ἐμπειρογνωμόνων. Οἱ Λαϊκοὶ ἐδέχθησαν τὸν διχασμόν, ἀλλ' ὑπὸ τὴν προϋπόθεσιν τῆς μεταβιβάσεως τῶν καλυμμάτων εἰς τὴν νέαν ἐκδοτικήν. Οἱ Λαϊκοὶ θὰ ἦσαν συνεπέστεροι, ἐὰν ἐπέμενον εἰς τὴν τμηματικὴν κατανομήν, διότι, δεχόμενοι τὴν ἐκδοτικὴν καὶ οὐδὲν διδόντες εἰς τὴν Ἐθνικὴν Τράπεζαν, ἦτο τὸ αὐτὸ ὡς νὰ ἐζήτουν ἐξάρθρωσιν αὐτῆς.

Παρ' ὅλην τὴν κεφαλαιώδη ταύτην ἀντιγνωμίαν, ἡ Οἰκουμενικὴ δὲν ἔπρεπε νὰ διαλυθῇ καὶ ἠδύνατο νὰ μὴ διαλυθῇ. Τὸ ζήτημα ὤφειλε νὰ παραμείνῃ ἐν ἐκκρεμότητι. Ὤφειλε νὰ ζητηθῇ ἐξουσιοδότησις παρὰ τῆς Βουλῆς εἰς λευκόν, ὡς ἐγένετο εἰς Βέλγιον, ὅπως δοθῇ ἡ εὐνοϊκωτέρα διὰ τὰ ἑλληνικὰ συμφέροντα λύσις. Ἡ κρίσις θ' ἀνετίθετο εἰς ἐπιτροπὴν ἐμπειρογνωμόνων, συμμετεχούσης τῆς Κ.Τ.Ε. Πρὸ αὐτῆς ὤφειλον νὰ τεθῶσιν αἱ δύο ἀντίθετοι ἀπόψεις καὶ πέποιθα ὅτι ἡ Κ.Τ.Ε. θὰ κατέληγεν εἰς τὴν εἰς τμήματα διαίρεσιν, διαβλέπουσα ὅτι συμφερωτέρα εἶνε ἡ διατήρησις τῆς Ἐθνικῆς Τραπέζης, ὡς ἀπολαμβανούσης τῆς γενικῆς ἐμπιστοσύνης. Ἐρωτᾶται ὅμως: τί θὰ ἐγίνετο ἐὰν ἡ Κ.Τ.Ε. ἐπέμενεν εἰς τὴν κατασκευὴν ἀνεξαρτήτου νέου ἐκδοτικοῦ ὀργανισμοῦ ἢ τὴν διατήρησιν τῆς Ἐθνικῆς ὡς καθαρῶς ἐκδοτικῆς, ἀποσπωμένων βαθμηδὸν τῶν ἑτέρων κλάδων; Ἡ λύσις τοῦ διλήμματος κεῖται, ἐὰν θὰ ἔπρεπε ν' ἀπεμπολήσωμεν τὴν ἀρωγὴν τῆς Κ.Τ.Ε. ἢ νὰ ὑποκύψωμεν εἰς τὰς ἀποφάσεις της, ἔστω, ὑφιστάμενοι καὶ θυσίας, χάριν τῆς γενικωτέρας ἐξυγιάνσεως. Ἐν τῇ περιπτώσει ταύτῃ καὶ ἐγώ, εἰ καὶ ἀκλονήτως θεωρῶν οὐχὶ συμφέρουσαν τὴν κατάτμησιν τῆς Ἐθνικῆς εἰς ἐκδοτικὴν καὶ ἰδιωτικήν, κλονίζομαι καὶ θεωρῶ ὅτι δὲν θὰ ἦτο σκόπιμος ἡ ἀπώθησις τῆς Κ.Τ.Ε. Ἐν τοιαύτῃ ὅμως ἐκδοχῇ ἐπιβάλλεται ἡ λῆψις παντὸς δυνατοῦ μέτρου, ὅπως ἡ Ἐθνικὴ Τράπεζα διατηρήσῃ τὴν ἐξέχουσαν αὐτῆς θέσιν, χωρὶς νὰ ζημιωθῇ ἐκ τῆς ἀφαιρέσεως τοῦ προνομίου. Ἔφθασεν ἡ τελευταία στιγμή. Ἂς ἐλπίσωμεν ὅτι ἡ νέα κυβερνητικὴ διαρρύθμισις θ' ἀποδώσῃ καλοὺς καρπούς.

ΔΡ ΑΝ. ΣΠΟΥΡΓΙΤΗΣ

Η ΕΙΡΗΝΗ ΚΑΙ Η Κ.Τ.Ε.

ΜΕΤΑ ΤΗΝ ΑΠΟΤΥΧΙΑΝ ΤΗΣ ΔΙΑΣΚΕΨΕΩΣ ΤΗΣ ΓΕΝΕΥΗΣ

Η ΚΟΙΝΩΝΙΑ ΤΩΝ ΕΘΝΩΝ ΚΑΤΑΔΙΚΑΣΜΕΝΗ ΕΙΣ ΔΕΥΤΕΡΕΥΟΥΣΑΝ ΜΟΙΡΑΝ ΩΣ ΠΟΛΙΤΙΚΟΣ ΟΡΓΑΝΙΣΜΟΣ.—Η ΠΑΡΑΙΤΗΣΙΣ ΤΟΥ κ. ΖΟΥΒΕΝΕΛ ΚΑΙ ΑΙ ΑΓΓΛΙΚΑΙ ΕΠ' ΑΥΤΗΣ ΑΠΟΨΕΙΣ.

ΛΟΝΔΙΝΟΝ, Αὔγουστος. (Τοῦ μονίμου ἀνταποκριτοῦ μας). — Τί ρόλον παίζει ἡ Κοινωνία τῶν Ἐθνῶν εἰς τὴν διεθνῆ πολιτικήν; Αὐτὸ τὸ ἐρώτημα ἀνεπήδησε ἀπὸ τὴν αἰφνιδίαν παραίτησιν τοῦ κ. Ζουβενὲλ ἐκ τῆς γαλλικῆς ἀντιπροσωπείας ἐν Γενεύῃ καὶ κυρίως ἀπὸ τὰ ἐπακολουθήσαντα αὐτὴν εἰς ἐπιστολὰς καὶ ἄρθρα. Διότι ὅπως ἤδη θὰ εἶνε γνωστόν, ὁ Γάλλος ἀντιπρόσωπος δὲν περιωρίσθη μόνον εἰς τὴν ἀποχώρησιν ἀλλὰ καὶ τὴν ἐδικαιολόγησε μὲ ἀποδοκιμασίαν τῆς ἐξωτερικῆς πολιτικῆς τῆς κυβερνήσεώς του καὶ συγκεκριμένως τῆς τακτικῆς τοῦ κ. Μπριὰν εἰδικῶς ἀπέναντι τοῦ ὀργανισμοῦ τῆς Γενεύης.

Εἰς τὴν Ἀγγλίαν ὅπου δὲν ὑπάρχει «οἰκουμενική» συγχωροῦσα τοιαύτας ἐνδοκυβερνητικὰς ἀταξίας, κάτι παρόμοιον εἶνε σχεδὸν ἀδύνατον. Ἐν τούτοις, ἐκτὸς τῶν κυβερνητικῶν γραμμῶν ἀκούεται ἀπὸ καιροῦ παρομοία καὶ ἐντονωτέρα κατακραυγὴ κατὰ τῆς ἀγγλικῆς πολιτικῆς ἡ ὁποία τείνει εἰς τὴν βαθμιαίαν ὑποκατάστασιν τῆς Κοινωνίας δι' ἀμέσων συνθηκῶν τῶν μεγαλοδυνάμεων τοῦ κόσμου, τῆς Ἀγγλίας, τῆς Γαλλίας, τῆς Ἰταλίας, τῆς Γερμανίας καί, ἂν ποτὲ γίνῃ δυνατόν, τῆς Ἀμερικῆς.

Τὰ μικρὰ κράτη τὰ ὁποῖα ἀπέβλεπον εἰς τὴν ἀντικειμενικὴν ἀπόφασιν τοῦ διεθνοῦς κριτηρίου ὡς εἰς εἰρηνοποιὸν «βέτο» θίγονται ἀμέσως ἀπὸ τὴν παρέκκλισιν τῆς δικαιοδοσίας του. Ἀπὸ καθαρῶς δὲ ἑλληνικῆς ἀπόψεως τὸ πρᾶγμα ἴσως ἔχει πρόσθετον ἐνδιαφέρον, ἀφοῦ ὅλη ἡ ἐξωτερική μας πολιτική, κατὰ τὰς δηλώσεις τοῦ κ. Μιχαλακοπούλου, πλαισιοῦται καὶ βασίζεται εἰς τὴν Κοινωνίαν τῶν Ἐθνῶν. Ἄλλως τε αἱ συζητήσεις αἱ ὁποῖαι γίνονται ἀφοροῦν κυρίως τὰς Βαλκανικὰς ἀφορμὰς διαφορῶν τὰς ὁποίας ἡ Γενεύη δὲν ἐτόλμησε νὰ διαλύσῃ ὑποκύπτουσα εἰς τὴν νέαν ἀποστολήν της.

Ἐνδεικτικὰ τῶν διεθνῶν τάσεων σχετικῶς, εἶνε τὰ κατωτέρω ἀποσπάσματα ἐκ δηλώσεων τὰς ὁποίας εἰς διάστημα ἑνὸς μηνὸς ἔκαμαν οἱ ὑπουργοὶ τῶν Ἐξωτερικῶν τῶν δύο ἰσχυροτέρων εὐρωπαϊκῶν κρατῶν.

Ὁ Σὲρ Ὤστεν Τσάμπερλαιν, ἀπαντῶν εἰς ἐπερώτησιν βουλευτοῦ πρὸ μηνὸς ἐν τῇ Βουλῇ τῶν Κοινοτήτων εἶπε:

«Δὲν πρέπει κάθε κυβέρνησις ἡ ὁποία ἔχει μετ' ἄλλης διαφοράν τινα καὶ τὴν ὁποίαν δὲν δύναται νὰ διευθετήσῃ ἀμέσως νὰ καταφεύγῃ εἰς τὴν Κοινωνίαν τῶν Ἐθνῶν καὶ νὰ φέρῃ τὸ ζήτημα πρὸ τῆς συνελεύσεως. Δὲν ἔχω αὐτὴν τὴν ἀντίληψιν περὶ τῶν σκοπῶν διὰ τοὺς ὁποίους ἐδημιουργήθη ἡ Κοινωνία ἢ περὶ τῶν μεθόδων διὰ τῶν ὁποίων δύναται νὰ αὐξηθῇ ἡ ἰσχὺς καὶ ἡ ὠφελιμότης της. Αἱ δύο κυβερνήσεις πρέπει νὰ λύουν τὰς διαφοράς των μόναι των».

Ἀφ' ἑτέρου ὁ κ. Μπριὰν εἰς τὴν προχθεσινὴν ἐπιστολήν του πρὸς τὸν κ. Ζουβενέλ, ἔγραψε περίπου:

«Εἶνε ἆρά γε φρόνιμον εἰς κάθε περίπτωσιν νὰ προσφεύγουν τὰ διάφορα κράτη εἰς τὴν Κοινωνίαν; Δὲν νομίζω. Φρονῶ ἀπ' ἐναντίας ὅτι εἶνε καλύτερον τὰ ζητήματα τὰ ὁποῖα εἶνε δυνατὸν νὰ διευθετηθοῦν διὰ τῆς συνήθους διπλωματικῆς ὁδοῦ, νὰ μᾶς ἀπασχολοῦν ἐκτὸς τῆς Κοινωνίας τῶν Ἐθνῶν».

Αἱ δηλώσεις αὗται γενόμεναι εἰς τὴν ἐποχὴν τῆς ἀκμῆς τῶν ἀλβανικῶν καὶ ἐξ ἀφορμῆς αὐτῶν ἔχουν καὶ τὸν χαρακτῆρα δικαιολογίας τῆς ἐν προκειμένῳ ἀδρανείας τοῦ ὀργανισμοῦ τῆς Γενεύης. Τὸ γεγονὸς ὅμως ὅτι αἱ ἐπακολουθήσασαι συζητήσεις συμπεριέλαβον καὶ τὸ ἰταλικὸν ἐπεισόδιον τῆς Κερκύρας, γενικεύει τὰς ἐκφερομένας γνώμας εἰς τὴν εὐρυτέραν σημασίαν τῆς κατ' ἀρχὴν δικαιοδοσίας τῆς Κ.Τ.Ε.

Ἐν Ἀγγλίᾳ εἰδικῶς τὸ ἰταλικὸν ἐπεισόδιον καὶ ἡ λύσις τὴν ὁποίαν ἔλαβε θεωρεῖται στίγμα κατὰ τῆς μεταπολεμικῆς Εὐρώπης. Εἶνε δὲ σημαντικὸν τὸ ὅτι ὁ καθηγητὴς καὶ ἄλλοτε ὑποπρύτανις ἐν Ὀξφόρδῃ κ. Μπαίκερ, τοῦ ὁποίου οἱ δεσμοὶ πρὸς τὸν Λόρδον Σέσιλ εἶνε γνωστοί, γράφων τελευταίως ἐπὶ τοῦ θέματος, ἐξέφραζε παρομοίας σκέψεις.

Ἀλλὰ τώρα, μετὰ τὰς δηλώσεις τῶν κ. κ. Μπριὰν καὶ Τσάμπερλαιν, ὅ,τι ἔγινε τότε καθιεροῦται ὡς ἀρχὴ καὶ παρόμοιαι ὑπὲρ τῶν ἰσχυρῶν λύσεις τῶν διεθνῶν ζητημάτων ὅπου ἐνδιαφέρονται καὶ οἱ ἀνίσχυροι, νομιμοποιοῦνται. Αὐτὴ δὲ ἀκριβῶς εἶνε καὶ ἡ πέτρα τοῦ σκανδάλου ἡ ὁποία ἐκτὸς τοῦ κ. Ζουβενὲλ ἀνησυχεῖ καὶ τοὺς φιλελευθέρων ἀρχῶν Ἄγγλους. Τὸ ὅτι δηλαδὴ ἡ Κοινωνία κρίνεται ἀναρμοδία νὰ ἐπεμβαίνῃ καὶ ἐπιβάλλῃ τὸ δίκαιον εἰς τὰς περισσοτέρας ἀφορμὰς διεθνῶν διενέξεων.

* * *

Συγγενὲς πρὸς τὸ ἐκ τῆς παραιτήσεως τοῦ κ. Ζουβενὲλ ζήτημα, ἀφοῦ συμπίπτει καὶ πρὸς τὴν παγκοσμίαν εἰρήνην περὶ τὴν ὁποίαν περιστρέφεται, εἶνε καὶ τὸ ζήτημα τοῦ περιορισμοῦ τῶν ναυτικῶν ἐξοπλισμῶν μετὰ τὴν ἀποτυχίαν τῆς σχετικῆς διασκέψεως τῆς Γενεύης.

Τὰ πρῶτα μετὰ τὴν ἀποτυχίαν ἀμερικανικὰ φύλλα τὰ ὁποῖα ἔφθασαν ἐνταῦθα, ρίπτουν περισσότερον φῶς ἐπὶ τῆς σημασίας τῆς μὴ ἐπιτεύξεως λύσεως καὶ ἀποτελοῦν ἀπροσχημάτιστον ἀποκάλυψιν τῶν φόβων τῶν Ἡνωμένων Πολιτειῶν.

Αἱ ἀμερικανικαὶ ἐφημερίδες μετατοπίζουσαι τὸ ζήτημα ἀπὸ τοῦ πολεμικοῦ ἐπιπέδου εἰς τὸ ἐμπορικόν, ἐπιρρίπτουν τὴν εὐθύνην τῆς κακῆς ἐξελίξεως τῶν συζητήσεων τῶν εἰδικῶν εἰς τὴν κατ' ἀρχὴν ἄρνησιν τῆς Ἀγγλίας νὰ ἀναγνωρίσῃ τὸ ἀξίωμα τοῦ διεθνοῦς δικαίου περὶ δικαιωμάτων τῶν οὐδετέρων σημαιῶν ἐν καιρῷ πολέμου.

Τὸ ἡμιεπίσημον ἑβδομαδιαῖον ὄργανον «Νέα Δημοκρατία» γράφον σχετικῶς ἀναφέρει ὅτι ἡ ἀγγλικὴ ναυτικὴ ἀποστολὴ δὲν ἀποβλέπει εἰς τὴν ἐξασφάλισιν τῶν ὑδατίνων γραμμῶν διὰ τῶν ὁποίων ἡ μητρόπολις συνδέεται μὲ τὰς ἀποικίας, ἀλλὰ εἰς τὴν ἱκανότητα ἐκμηδενίσεως τῶν ὑδατίνων γραμμῶν τῶν ἄλλων κρατῶν, εἰς περίπτωσιν πολέμου. Ἀφοῦ δὲ ἀναθεωρεῖται ἡ γενικὴ δρᾶσις τοῦ βρεττανικοῦ ναυτικοῦ κατὰ τὰ πρῶτα ἔτη τοῦ μεγάλου πολέμου ὅπου τὸ ἐξωτερικὸν ἐμπόριον τῶν Ἡνωμένων Πολιτειῶν ἦτο ἀδύνατον λόγῳ τῆς διώξεως τῶν ἐμπορικῶν πλοίων ὑπὸ τῶν ἀγγλικῶν καταδρομικῶν, ὑποβάλλεται τὸ ἐντεῦθεν ἀναπάντητον μέχρι τοῦδε ἐρώτημα:

— Ποῖος μᾶς ἐγγυᾶται, εἰς μίαν νέαν ρῆξιν τῆς Μ. Βρεττανίας πρὸς οἱονδήποτε, ὅτι τὸ δίκαιον θὰ εὑρίσκεται μετὰ τῶν ἐκεῖθεν τοῦ Ἀτλαντικοῦ ὁμοφώνων μας; Ἐὰν δὲ ἡ Ἀμερικὴ ἐν τοιαύτῃ περιπτώσει δὲν βλέπῃ ταυτιζομένας τὰς ἠθικὰς ὑποχρεώσεις της πρὸς τὴν ἀγγλικὴν πολιτικήν, πῶς θὰ δυνηθῇ νὰ ἀποφύγῃ τὴν ἐν τῇ πράξει συνεργασίαν της πρὸς τὰς ἀγγλικὰς ἐνεργείας; Πῶς δηλαδὴ θὰ δυνηθῇ νὰ τηρήσῃ τὴν ἀνεξάρτητον καὶ οὐδετέραν της πολιτικὴν ἔστω ἀκόμη καὶ εἰς τὸ ἐμπόριον;»

Καὶ εἰς τὸ ἐρώτημα δίδεται ὑπὸ τοῦ ἀρθρογράφου ἡ ἐξ Ἀμερικανικῆς ἀπόψεως ἀπάντησις, ὅτι μόνον διὰ τῆς ἀναγνωρίσεως τῆς οὐδετερότητος τῶν θαλασσῶν ἢ διὰ τῆς δημιουργίας ἰσχυροῦ προστατευτικοῦ στόλου θὰ ἐξασφαλισθοῦν τὰ δικαιώματα τῶν Ἡνωμένων Πολιτειῶν. Καὶ ἐξάγεται τὸ συμπέρασμα ὅτι ἡ Μ. Βρεττανία, ἀρνηθεῖσα τὸ πρῶτον, ἐκβιάζει τὴν δευτέραν λύσιν.

Τὰ σημερινὰ τηλεγραφήματα ἐξ Οὐάσιγκτων ἀναφέρουν σχετικῶς ὅτι τὸ ναυαρχεῖον καὶ τὸ ὑπουργεῖον τῶν ναυτικῶν ἤρχισαν ἤδη καταστρώνοντα τὰ σχέδια τῆς συγκροτήσεως ἰσχυροῦ στόλου καὶ ὅτι εἰς τὴν νέαν σύνοδον τοῦ Κογκρέσσου θὰ ζητηθοῦν ἴσως πιστώσεις 10.000.000 λιρῶν Ἀγγλίας διὰ τὴν ἐφαρμογὴν τοῦ προγράμματος.

Τὸ ὅτι εἰς τὰς θαλάσσας καὶ τοὺς ὠκεανοὺς θὰ τρέχουν δύο διαφορετικῶν σημαιῶν στόλοι, δὲν σημαίνει τίποτε διὰ τοὺς τρίτους, ἀφοῦ θὰ ἦτο ἀνάγκη νὰ ὑπάρχῃ εἷς. Ἀντιθέτως, ἴσως ἐκ τούτου προέλθῃ κάποια ἰσορροπία, καὶ ἴσως ἐπικρατήσουν ποτὲ ἀρχαὶ αἱ ὁποῖαι δὲν θὰ ζημιώσουν βέβαια τοὺς μικροὺς ἐμπορευομένους καὶ ναυτιλλομένους λαούς.

Ἀλλὰ ἐν τῷ μεταξὺ τὰ μεγάλα λόγια περὶ εἰρήνης;

Εἰς τοὺς παρακολουθοῦντας τὰ διεθνῆ πολιτικὰ οἱ γρῖφοι δὲν εἶνε ἀσυνήθεις.

Δὲν ἔχει ἀκόμη παρέλθει τριετία ἀφ' ἧς εἰς τὴν Γενεύην ὁ κ. Μὰκ Ντόναλντ ὡς πρωθυπουργὸς τῆς Μεγάλης Βρεττανίας εἰσηγεῖτο μαζὶ μὲ τὸν Γάλλον συνάδελφόν του κ. Ἐρριὼ τὸ πρωτόκολλον τοῦ ἀφοπλισμοῦ — ὄχι περιορισμοῦ τῶν ἐξοπλισμῶν — καὶ ἔκαμνε τὰς μνημειώδεις δηλώσεις ὅτι εἶνε ἀνάγκη νὰ καταργηθοῦν αἱ ἀφορμαὶ τῶν μεταξὺ τῶν ἐθνῶν συγκρούσεων διὰ τῆς ἐνισχύσεως τοῦ μηχανισμοῦ τῆς συνελεύσεως τῆς Κοινωνίας πρὸς ἀποτελεσματικὴν λύσιν τῶν διαφορῶν. Ἡ ἀκόμη περισσότερα: ὑπέσχετο ἐκ μέρους τῆς Μ. Βρεττανίας ὅτι ἡ Κοινωνία τῶν Ἐθνῶν θὰ εἶνε ἡ ἰσχυροτέρα δύναμις προκειμένου περὶ τῶν ἐξωτερικῶν ὑποθέσεων, εἰς τὴν κρίσιν τῆς ὁποίας καὶ ἡ Ἀγγλία δέχεται νὰ ὑποβάλλῃ τὰς διεθνεῖς διαφοράς της καὶ εἰς τὴν ἐτυμηγορίαν τῆς ὁποίας ὑπόσχεται ὑπακοήν.

Ἀλλὰ ὁ περίεργος θὰ εὕρῃ τόσον αὐτὰς τὰς δηλώσεις, ὅσον καὶ τὸ σχέδιον τοῦ ἀφοπλισμοῦ εἰς τὸ ἀρχεῖον τοῦ ὀργανισμοῦ τῆς Γενεύης. Ἐν τῷ μεταξὺ δὲ ἡ Κλειὼ παραπαίουσα θὰ μᾶς ἑτοιμάσῃ μίαν ἀλλοπρόσαλλον καὶ ἀνακόλουθον Ἱστορίαν τὴν ὁποίαν οἱ ἐπιγενόμενοι ἀσφαλῶς δὲν θὰ ζηλεύουν καὶ τόσον!

Σ. Ν. ΣΩΤΗΡΙΑΔΗΣ

Ἡμεῖς καὶ οἱ γείτονές μας

Ἑλλάς, Βαλκάνια καὶ Ἰταλία

Ἕνα δριμὺ ἄρθρον τοῦ Σέρβου διπλωμάτου κ. Μπαλοῦχτσιτς

ΒΕΛΙΓΡΑΔΙΟΝ. 14 Αὐγούστου. (Τοῦ ἀνταποκριτοῦ μας).— Ὑπὸ τὸν τίτλον: «Ἑλλάς, Βαλκάνια καὶ Ἰταλία» δημοσιεύεται ἐξαιρετικῶς σημαντικὸν ἄρθρον, ὀφειλόμενον, κατ' ἀσφαλεῖς πληροφορίας μου, εἰς τὸν κ. Μπαλοῦχτσιτς. Τὸ ὄνομα τοῦ Σέρβου διπλωμάτου, νῦν πρεσβευτοῦ τῆς Νοτιοσλαυΐας εἰς Βερολῖνον, εἶνε γνωστότατον εἰς τὴν Ἑλλάδα, ὅπου ἐχρημάτισεν ἐπὶ μακρὸν πρεσβευτής, καὶ δὴ εἰς περίοδον ἐπίσης κρίσιμον διὰ τὰς ἑλληνοσερβικὰς σχέσεις. Βεβαίως ὁ Σέρβος διπλωμάτης ἤδη ἀπὸ τῆς ἐν Ἀθήναις παραμονῆς του δὲν διεκρίνετο ἐπὶ φιλελληνισμῷ· ἐν τούτοις, ἡ γνώμη του ἐπὶ τῶν ἐξωτερικῶν ζητημάτων βαρύνει σημαντικῶς εἰς τὴν χώραν του, τὸ δὲ κατωτέρω ἄρθρον του εἶνε κατ' ἐξοχὴν ἐπίκαιρον κατὰ τὴν παροῦσαν στιγμήν:

Αἱ σχέσεις ἔναντι τοῦ Βασιλείου μας ἔχουν διὰ τὴν Ἑλλάδα ὄχι μόνον ἐξωτερικὴν σημασίαν, ἀλλὰ καὶ ἐσωτερικὴν σπουδαιότητα. Ἀρχίζουν ἤδη εἰς τὴν χώραν ταύτην νὰ ἀναβιβάζωνται καὶ νὰ καθαιροῦνται κυβερνήσεις ἐπὶ τῇ βάσει τῆς στάσεώς των ἔναντι τοῦ Βελιγραδίου. Ἢ τοὐλάχιστον, ἡ στάσις αὐτὴ ἰσοθετεῖται ὡς δικαιολογία τῶν πραξικοπημάτων, τὰ ὁποῖα εἶνε συνεχῶς εἰς τὴν ἡμερησίαν διάταξιν ἐν Ἑλλάδι. Ὅταν ὁ Πάγκαλος ἐπραγματοποίησε τὸ πραξικόπημά του, τὸν Ἰούνιον τοῦ 1925, ἐπρόβαλεν ὡς ἐπιχείρημα τὴν ὑπερβολικὴν ὑποχωρητικότητα τῆς Κυβερνήσεως Μιχαλακοπούλου ἔναντι τῶν ἀξιώσεών μας. Σήμερον, ὁπότε ἡ Κυβέρνησις Ζαΐμη συγκεντρώνει πανταχόθεν τὸ ὑλικόν, τὸ ὁποῖον δύναται νὰ καταρρίψῃ ἠθικῶς τὸ καθεστὼς τοῦ Παγκάλου, ἀνακοινοῦται ἐπισήμως, ὅτι ὁ δικτάτωρ διέπραξε προδοσίαν ὑπογράψας τὴν μεθ' ἡμῶν συμφωνίαν. Τὸ Βασίλειόν μας ἐκπροσωπεῖ διὰ τὸν ἑλληνικὸν Τύπον ἕνα κίνδυνον, τῇ βοηθείᾳ τοῦ ὁποίου ἐνεργεῖ οὗτος, ὅταν παρίσταται ἀνάγκη πραγματοποιήσεως μιᾶς ἀνασυντάξεως τῶν δυνάμεων ὅσον ἀφορᾷ τὰς ἐσωτερικὰς σχέσεις. Ἡ Κυβέρνησις τοῦ κ. Ζαΐμη προτίθεται νὰ καταθέσῃ ἐνώπιον τῆς Βουλῆς τὴν συμφωνίαν ἡμῶν μετὰ τῆς Ἑλλάδος, ἐπιθυμοῦσα (κατὰ τὰ γραφόμενα ὑπὸ τοῦ Τύπου) νὰ ὀργανώσῃ ἐπὶ τῇ εὐκαιρίᾳ ταύτῃ μίαν διαδήλωσιν κατὰ τῶν ἰμπεριαλιστικῶν βλέψεων τῆς χώρας μας. Ὁ «Ἐλεύθερος Λόγος» γράφει:

«Ἐπὶ τῇ εὐκαιρίᾳ ταύτῃ, ἡ κυβέρνησις θὰ διαδηλώσῃ μὲ τὴν βοήθειαν τῆς παμψηφίας τῆς λαϊκῆς ἀντιπροσωπείας, τὴν ἀπόφασιν τοῦ ἑλληνικοῦ λαοῦ, ὅπως μὴ δεχθῇ νὰ θιγοῦν τὰ κυριαρχικά του δικαιώματα». Μία τοιαύτη ὁμόφωνος διαδήλωσις ἐναντίον μας πρόκειται ἀσφαλῶς νὰ εἰσαγάγῃ ὀλίγην ποίησιν τις τὸν κύκλον τῶν μικροραδιουργιῶν, ὅστις ἐχαρακτήριζεν ἀνέκαθεν τὴν πολιτικήν μας ἐν Ἑλλάδι.

Εἰδικὴ ἀποστολὴ ἐπεφορτίσθη νὰ καταστήσῃ γνωστὴν εἰς τὰς σπουδαιοτέρας εὐρωπαϊκὰς Δυνάμεις τὴν ἀπόφασιν ταύτην τοῦ ἑλληνικοῦ λαοῦ, προθύμου νὰ κατέλθῃ εἰς ἀγῶνα κατὰ τῶν ἰμπεριαλιστικῶν βλέψεών μας. Αὐτὸς ἦτο, ὡς βεβαιοῖ ὁ «Μεσσάζε ντ' Ἀτὲν», ὁ κυριώτερος σκοπὸς τοῦ ταξειδίου τοῦ Μιχαλακοπούλου εἰς Παρισίους, Λονδῖνον καὶ Ρώμην. Εἶχεν ἐπιφορτισθῇ οὗτος νὰ ἐξηγήσῃ εἰς τοὺς ὑπουργούς, τοὺς ὁποίους συνήντησε, τοὺς σοβαροὺς λόγους διὰ τοὺς ὁποίους ἡ παροῦσα ἑλληνικὴ Κυβέρνησις δὲν δύναται νὰ δεχθῇ τὴν μεθ' ἡμῶν συναφθεῖσαν συμφωνίαν ὑπὸ τὸ καθεστὼς τοῦ Παγκάλου. Κατὰ τὰς βεβαιώσεις τοῦ ἐν λόγῳ ὀργάνου τοῦ ὑπουργείου τῶν Ἐξωτερικῶν, αἱ Δυνάμεις ἐπεδοκίμασαν ἐξ ὁλοκλήρου τὴν ἄποψιν τῆς ἑλληνικῆς κυβερνήσεως, ὅπερ σημαίνει, ὅτι ὁ κ. Μιχαλακόπουλος κατώρθωσε νὰ ἐξηγήσῃ εἰς τὴν Εὐρώπην πόσον αἱ βλέψεις μας ἔναντι τῆς Ἑλλάδος εἶνε ἐπικίνδυνοι διὰ τὴν ἀνεξαρτησίαν της καὶ τὴν βαλκανικὴν εἰρήνην.

Εἶναι ἀξιοσημείωτον, ὅτι ἡ κοινὴ γνώμη τῆς Δύσεως, καθὼς καὶ ὅλος ὁ ἑλληνικὸς Τύπος ἐλάχιστα ἠσχολήθησαν μὲ τὴν ἐπίσκεψιν τῶν Μιχαλακοπούλου καὶ Καφαντάρη εἰς Παρισίους καὶ Λονδῖνον. Τὸ γεγονὸς τοῦτο ἐξετυλίχθη ἐντὸς τῶν συνήθων εἰς τοιαύτας περιστάσεις πλαισίων. Οὔτε εὔγλωττοι λόγοι ἐξεφωνήθησαν, οὔτε ἄρθρα ἐγράφησαν, ἵνα τονίσουν τὴν σπουδαιότητα τῆς διεθνοῦς ταύτης ἐνεργείας. Ὅλως ἄλλην ὄψιν ἔσχεν ἡ ἐπίσκεψις εἰς Ρώμην, ἡ ὁποία ἐπανηγυρίσθη ὡς ἔνδειξις τῶν μεγάλων μεταβολῶν αἵτινες ἐπῆλθον εἰς τὰς ἰταλοελληνικὰς σχέσεις. Εἶνε βέβαιον ὅτι μέγα μέρος τῶν ἐκδηλώσεων τούτων ὀφείλεται εἰς τὴν τάσιν πρὸς τὴν ὑπερβολήν, ἥτις ἰδιάζει εἰς τὸν χαρακτῆρα τῶν Ἑλλήνων, καθὼς καὶ τῶν Ἰταλῶν. Εἰς τὰς Ἀθήνας, ὅπως καὶ εἰς τὴν Ρώμην, αἱ λέξεις δὲν ἔχουν σημασίαν παρὰ ὅταν χρησιμοποιοῦνται εἰς τὸν ὑπερθετικὸν βαθμόν. Ἀφ' ἑτέρου, δοθέντος ὅτι ἡ εὐρωπαϊκὴ δημοσία γνώμη ἔχει καταστῇ δύσπιστος ἔναντι πάσης ἐνεργείας τοῦ δικτάτορος τῆς Ρώμης, ἡ ἐπίσκεψις αὐτὴ παρηκολουθήθη μὲ σοβαρὰ σχόλια. Εἶνε ἀναντίρρητον, ὅτι ἡ ἐπιθυμία τῆς Ρώμης καὶ τῶν Ἀθηνῶν ἔτεινε νὰ ἀποδώσῃ εἰς τὴν ἐπίσκεψιν αὐτὴν μεγαλυτέραν διεθνῆ σημασίαν. Ἔτεινον προφανῶς, ἀφ' ἑνός, νὰ ὑπογραμμίσουν τὸ γόητρον, οὗτινος ἡ φασιστικὴ Ἰταλία ἀπολαύει εἰς τὰ Βαλκάνια, καί, ἀφ' ἑτέρου, τὰς ἰδιαιτέρας ἀντιπαθείας, ὧν ἡ Ἑλλὰς ἀπολαύει ἐν τῷ κόσμῳ.

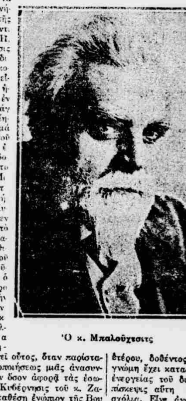

Ὁ κ. Μπαλοῦχτσιτς

Τὸ ὄργανον τοῦ ἑλληνικοῦ ὑπουργείου τῶν Ἐξωτερικῶν ἐκπλήσσεται, διότι προσβλέπομεν τὴν ἰταλοελληνικὴν αὐτὴν προσέγγισιν μὲ κάποιαν δυσπιστίαν. Ἡ ἐφημερὶς αὕτη βεβαιοῖ, ὅτι ἡ ἀποκατάστασις φιλικῶν σχέσεων μεταξὺ τῆς Ἑλλάδος καὶ τῆς Ἰταλίας ἀπετέλει ἀπὸ πολλοῦ μέρος τοῦ προγράμματος τῆς ἑλληνικῆς πολιτικῆς. «Ἡ Ἑλλὰς ἦτο ὑποχρεωμένη ἀντὶ πάσης θυσί-

Η ΚΩΜΩΔΙΑ ΤΗΣ ΖΩΗΣ

Η ΗΘΙΚΗ ΤΩΝ ΚΡΑΤΩΝ

Κάποιος μοῦ ἐξέφρασε τὴν ἔκπληξίν του διὰ τὴν καθημερινὴν σχεδὸν ἐπιτίμησιν τῶν σιγαρέττων ντάμας τὰ ὁποῖα ἔφθασαν τὴν στιγμὴν αὐτὴν νὰ στοιχίζουν πενῆντα λεπτὰ τὸ ἕνα:

— Αὐτὸ πλέον δὲν εἶνε φορολογία. Εἶνε διωγμός. Ἀπὸ ἐννέα δραχμὰς τὸ πακέτο τῶν 33 σιγαρέττων ἔφθασε 12 μὲ σιγαρέττα 26. Δὲν εὑρίσκετε τὴν φορολογικὴν αὐτὴν πολιτικὴν τοῦ Κράτους ἐντελῶς ἀνεξήγητον; Διατί νὰ ἐπιβαρύνωνται μόνον κατὰ προτίμησιν τὰ σιγαρέττα τῆς ντάμας; Διότι τὰ καπνίζουν καὶ αἱ κυρίαι;

— Δὲν ἐπροσέξατε καλὰ τὸ ζήτημα. Ἡ φορολογία ἔχει τὸν λόγον της, καὶ λόγον μάλιστα σπουδαιότατον. Ἀφ' ἧς τὰ σιγαρέττα γενικῶς ὑπερετιμήθησαν ἕνεκα τῶν ἀλλεπαλλήλων φορολογιῶν, οἱ καπνισταὶ ἐσκέφθησαν, διὰ λόγους οἰκονομίας, νὰ ἀπευθυνθοῦν κατὰ τῆς νέας καταστάσεως. Νὰ ἀφήσουν τὸ κάπνισμα, δὲν ἦτο βεβαίως δυνατόν. Ἦτο ὅμως δυνατὸν νὰ τροποποιήσουν τὴν κακήν αὐτὴν ἕξιν καὶ πρὸς τοῦτο ἐστράφησαν ὅλοι πρὸς τὶς ντάμες. Μὲ αὐτές, διδόντες ἴσον ποσὸν χρημάτων ὅπως καὶ πρίν, ἐπρομηθεύοντο διπλάσιον ἀριθμὸν σιγαρέττων. Ἀλλὰ τοῦτο ἐπέφερεν ἐλάττωσιν εἰς τὰ δημόσια ἔσοδα. Τὸ Κράτος, τὸ ὁποῖον φορολογεῖ τὰς ὀκάδας τοῦ καπνοῦ, ἀντελήφθη τὸ πάθημά του καὶ ἐπειδὴ δὲν ἠμποροῦσε νὰ ἐπιβάλῃ εἰς τοὺς καπνιστὰς νὰ καταναλίσκουν τὸν καπνὸν ποῦ κατηνάλισκον πρότερον, εὗρε τὸν τρόπον νὰ ἐπιτύχῃ τὸν σκοπόν του, φορολογοῦν ἀγρίως τὶς ντάμες.

— Ὥστε τὸ Κράτος θέλει νὰ καπνίζουμε πολύ;

— Αὐτὸ θέλει.

— Μὰ δὲν μοῦ λέτε: Βλάπτει ἢ ὠφελεῖ τὸ κάπνισμα;

— Ἀναντιρρήτως βλάπτει. Ἐξασθενεῖ τὴν μνήμην, φθείρει τὴν ὅρασιν, χαλᾷ τὸ στομάχι καὶ ἐπαυξάνει τὴν ἀρτηριοσκλήρωσιν.

— Ὥστε τὸ Κράτος θέλει νὰ τὰ παθαίνουμε ὅλα αὐτά; Ἐν τούτοις διατηρεῖ ὑπουργεῖον Ὑγιεινῆς καὶ Προνοίας!

— Δὲν ἔχει νὰ κάμῃ τίποτε αὐτό. Τὰ ὑπουργεῖα ἱδρύονται διὰ νὰ διορίζωνται οἱ ὑπουργοί, νὰ ἐνοικιάζωνται τὰ σπίτια τῶν φίλων καὶ νὰ τοποθετοῦνται εἰς καλὰς θέσεις οἱ ὀπαδοὶ τοῦ κόμματος. Τοιοῦτον εἶνε καὶ τὸ ὑπουργεῖον περὶ τοῦ ὁποίου ὡμιλήσατε. Φροντίζει διὰ τὴν ὑγείαν τῶν κατοίκων τὴν ὁποίαν καταστρέφει ἕνα ἄλλο ὑπουργεῖον, τὸ ὑπουργεῖον τῆς Γεωργίας, τὸ ὁποῖον φροντίζει διὰ τὴν καλλιέργειαν τοῦ καπνοῦ.

— Μὰ αὐτὰ εἶνε ἄνω ποταμῶν.

— Δὲν εἶνε καθόλου ἄνω ποταμῶν. Εἶνε ὁ περίφημος τρόπος μὲ τὸν ὁποῖον διοικοῦνται σήμερον τὰ Κράτη. Ἔχουν ὑπουργοὺς καὶ τμηματάρχας τῶν ὁποίων φροντὶς εἶνε ἡ ὑγεία τῶν πολιτῶν, ἔχουν ὅμως καὶ ἄλλους οἱ ὁποῖοι μοχθοῦν νυχθημερὸν πῶς θὰ ἀναπτύξουν τὰ μέσα διὰ τῶν ὁποίων ἡ ὑγεία αὐτὴ θὰ πάῃ στὸ διάολο. Τοιουτοτρόπως ἀπὸ τὸ ἓν μέρος καταπολεμεῖται ὁ ἀλκοολισμὸς καὶ ἀπὸ τὸ ἄλλο πληρώνονται εἰδικοὶ ἐπιστήμονες διὰ τὴν εὐρυτέραν παραγωγὴν τοῦ οἰνοπνεύματος ἐν τῇ χώρᾳ. Μὴ λησμονῆτε ὅτι μία ἀπὸ τὰς σπουδαίας ἀσχολίας τοῦ ὑπουργείου τῶν Ἐσωτερικῶν εἶνε καὶ ἡ διὰ τῶν ἀστυνομικῶν ὀργάνων καταδίωξις τῆς χρήσεως τοῦ χασίς, μία δὲ ἐπίσης σπουδαία ἀσχολία τοῦ ὑπουργείου τῆς Γεωργίας εἶνε καὶ ἡ ἀνάπτυξις τῆς καλλιεργείας τοῦ χασίς, τὸ ὁποῖον ἀπασχολεῖ ἐκτεταμένας γαίας ἐν Πελοποννήσῳ καὶ δίδει σοβαρὰ ποσὰ εἰς τὸν προϋπολογισμὸν τοῦ Κράτους διὰ τῆς βαρυτάτης φορολογίας του.

— Ὁπωσδήποτε τὸ χασὶς δὲν τὸ καταναλίσκουμε εἰς τὸν τόπον. Τὸ στέλνουμε στὸ ἐξωτερικό.

— Τότε τὸ χειρότερον. Διότι τοῦτο ἀποκαλύπτει ὄχι μόνον τὸν ὡραῖον τρόπον ποῦ διοικοῦνται τὰ Κράτη, ἀλλὰ καὶ τὴν ὡραίαν ἠθικὴν τὴν ὁποίαν ἔχουν. Φροντίζουν νὰ μὴ καταστρέφωνται οἱ Ἕλληνες. Ἀλλὰ νὰ καταστρέφωνται οἱ Ἀραπάδες τῆς Αἰγύπτου. Τὸ θαυμάσιον αὐτὸ καὶ ἀλτρουϊστικώτατον σύστημα μοῦ ἐπαναφέρει εἰς τὴν μνήμην μίαν σκηνὴν κάποιας παλαιᾶς κωμῳδίας τοῦ μακαρίτου Ζάνου, φερούσης τὸν τίτλον «Δημάρχου ἐκλογές». Εἰς τὴν κωμῳδίαν αὐτὴν ὁ ὑποψήφιος Δήμαρχος Ἀθηναίων, ἀναπτύσσων πρὸς τοὺς ἐκλογεῖς τὸ πρόγραμμά του, ὑπόσχεται μεταξὺ ἄλλων νὰ καταπολεμήσῃ καὶ τὴν σκόνην τῆς πόλεως, τοποθετῶν ἐπὶ τοῦ Λυκαβηττοῦ μίαν τεραστίαν βεντάλιαν. Ἡ βεντάλια, κινουμένη ἀκαταπαύστως, θὰ παίρνῃ τὴν σκόνην ἀπὸ τὰς Ἀθήνας καὶ θὰ τὴν πηγαίνῃ εἰς τὸν Πειραιᾶ. Ἐκεῖ δὲ ἂς κάνῃ καλὰ ὁ Δήμαρχος Πειραιῶς!

Ο ΑΠΟΜΑΧΟΣ

Αὔριον Παρασκευὴν εἰς τὴν «Πρωΐαν» ἄρθρον τοῦ κ. Στ. Λοβέρδου περὶ τῶν εἰς χρυσὸν καλυμμάτων.

Ὁ Μπενίτο Μουσσολίνι εἰς τὴν 5ην σελίδα.

Η ΠΡΩΪΑ
ΗΜΕΡΗΣΙΑ ΕΦΗΜΕΡΙΣ ΕΝ ΑΘΗΝΑΙΣ

ΟΡΟΙ ΣΥΝΔΡΟΜΩΝ

ΕΣΩΤΕΡΙΚΟΥ		ΕΞΩΤΕΡΙΚΟΥ
ΕΤΗΣΙΑ	ΔΡ. 380	ΕΤΗΣΙΑ ΛΙΡ. ΑΓΓΛ. 2
ΕΞΑΜΗΝΟΣ	„ 200	ΑΜΕΡΙΚΗΣ ΔΟΛΛ. 15

Μόνον αἱ ἔντυποι ἀποδείξεις πληρωμῆς (χρώματος κιτρίνου) αἱ φέρουσαι τὴν ὑπογραφὴν τοῦ διαχειριστοῦ τῆς «Πρωΐας» κ. ΕΜΜ. Γ. ΠΕΡΠΙΝΙΑ καὶ τὴν σφραγῖδα τῆς ἐφημερίδος εἶνε ἔγκυροι. Οἱαδήποτε ἄλλη ἀπόδειξις ὡς καὶ αἱ ἔντυποι τοιαῦται ἄνευ τῆς ὑπογραφῆς τοῦ διαχειριστοῦ τῆς «Πρωΐας» καὶ τῆς σφραγῖδος τῆς ἐφημερίδος θεωροῦνται τελείως ἄκυροι καὶ δὲν ἀναγνωρίζονται.

ας νὰ ἐξασφαλίσῃ τὴν φιλίαν μιᾶς τόσον μεγάλης Δυνάμεως τῆς Μεσογείου, ὅπως ἡ Ἰταλία, ἡ ὁποία ἐνδιαφέρεται περισσότερον παντὸς ἄλλου διὰ τὰ ζητήματα τῆς ἀνατολικῆς ἀκτῆς της.» Μία τοιαύτη δήλωσις πρέπει νὰ σημαίνῃ ὅτι ἡ παροῦσα ἑλληνικὴ κυβέρνησις παραιτεῖται ὅλων τῶν δικαιωμάτων της ἐπὶ τῆς Δωδεκανήσου, διότι εἶνε πρόδηλον ὅτι ἡ Ἰταλία, ἀκριβῶς λόγῳ τῶν μεγάλων της συμφερόντων, δὲν δύναται νὰ συγκατατεθῇ εἰς τὴν ἀπόδοσιν τῶν νήσων τούτων εἰς τὴν Ἑλλάδα. Ἂν ἡ κυβέρνησις Ζαΐμη ἦτο ὑποχρεωμένη ἀντὶ πάσης θυσίας νὰ ἐξασφαλίσῃ τὴν ἰταλικὴν φιλίαν εἶνε πρόδηλον ὅτι ἡ συμφωνία ἔδει ἐπίσης νὰ ἀναφέρεται καὶ εἰς τὰς ἐν λόγῳ νήσους. Ἡ ἰδία ἐφημερὶς προσθέτει, ὅτι ἡ ἐνέργεια αὐτὴ δὲν ἀπειλεῖ οὐδενὸς Κράτους τῶν Βαλκανίων τὰ συμφέροντα. «Ἡ ἑλληνοϊταλικὴ προσέγγισις ἔχει ὡς κύριον σκοπὸν νὰ ἐξασφαλίσῃ τὴν σταθερὰν εἰρήνην καὶ τὰς φιλικὰς σχέσεις ὅλων τῶν βαλκανικῶν λαῶν. Ἡ Ἰταλία ἀποκλίνει πρὸς μίαν τοιαύτην πολιτικὴν καὶ εἶνε αὐτονόητον, ὅτι ἐδέχθη μὲ ἱκανοποίησιν τὴν ἀπόφασιν τῆς ἑλληνικῆς κυβερνήσεως, ὅπως συμμερισθῇ τὴν πολιτικὴν ταύτην.»

Ἡ βεβαίωσις αὕτη τῆς ἐφημερίδος τοῦ ἑλληνικοῦ ὑπουργείου τῶν Ἐξωτερικῶν, λεγούσης, ὅτι ἡ Ἰταλία τείνει εἰς πολιτικὴν συμφωνίας μεταξὺ τῶν βαλκανικῶν λαῶν, ἔρχεται εἰς ἀντίφασιν μὲ τὰ σχόλια τοῦ Ἰταλικοῦ Τύπου ἐπὶ τῆς ἐπισκέψεως τῶν Ἑλλήνων ὑπουργῶν. Τὸ «Κορριέρε ντέλλα Σέρα» ἐδημοσίευσεν ἄρθρον ἀναδημοσιευθὲν ὑπὸ τοῦ ἑλληνικοῦ Τύπου, ὅστις τονίζει ὅτι ἀποτελεῖ τοῦτο τὴν ἐπίσημον ἀνακοίνωσιν τῆς ἰταλικῆς κυβερνήσεως. Κατὰ τὴν ἐπίσημον αὐτὴν ἀνακοίνωσιν, ἡ βάσις τῆς συμφωνίας μεταξὺ Ρώμης καὶ Ἀθηνῶν συνίσταται εἰς τὰς ὑποχρεώσεις, τὰς ὁποίας ἔχουν οἱ δύο οὗτοι λαοὶ πρὸς τὸ ἔνδοξον παρελθόν των. Τὸ ἔνδοξον αὐτὸ παρελθὸν τοὺς ἐπιβάλλει νὰ κάμνουν χρῆσιν, εἰς τὴν σύγχρονον ἐποχήν, διὰ τὴν ὕπαρξίν των, «ἄλλοτε πολιτικῆς ἄκρας ἀλαζονείας, ἄλλοτε πολιτικῆς συνετῶς προφυλακτικῆς». Τὸ ὄργανον τοῦ Μουσσολίνι δὲν πιστεύει εἰς τὴν πραγματοποίησιν τῆς ἀρχῆς: «Τὰ Βαλκάνια εἰς τοὺς Βαλκανίους». Ἡ ἀλληλεγγύη τῶν βαλκανικῶν λαῶν εἶνε μῦθος, παρεμποδίζων τὴν ἐκτέλεσιν μιᾶς πολιτικῆς πραγματικῆς. Σήμερον, ὅπως καὶ κατὰ τὸ παρελθόν, μία βαλκανικὴ συνεννόησις δὲν δύναται νὰ πραγματοποιηθῇ εἰμὴ ὑπὸ τὴν ἐπιρροὴν καὶ ἐν τῷ συμφέροντι μιᾶς ἐξωβαλκανικῆς Μεγάλης Δυνάμεως. Δέον νὰ ἀναβάλωμεν διὰ τὸ μέλλον τὴν φροντίδα τῆς ἐξακριβώσεως ἂν καὶ κατὰ πόσον θὰ ἦτο δυνατὴ ἡ στενὴ συνεργασία μεταξὺ τῶν βαλκανικῶν λαῶν. Ὑπὸ τὴν πρακτικὴν ἔννοιαν τῶν πραγμάτων, λέγει τὸ ἀνακοινωθέν, ἡ ἑλληνοϊταλικὴ προσέγγισις εἶνε στοιχεῖον ἀσφαλείας εἰς τὰ Βαλκάνια.

Δὲν εἶνε πιθανόν, ὅτι κατὰ τὴν διάρκειαν τῆς ἐπισκέψεως τῶν Ἑλλήνων ὑπουργῶν εἰς τὸν κ. Μουσσολίνι ἠδυνήθησαν νὰ καταλήξουν εἰς συμφωνίαν, ἐπακριβῶς καθωρισμένην μεταξὺ Ρώμης καὶ Ἀθηνῶν. Μιὰ τέτοια συμφωνία, ἀπαιτεῖ πολυάριθμα σημεῖα ἐπαφῆς εἰς τὰς ἀμοιβαίας σχέσεις, ἅτινα δὲν ὑφίστανται ἐπὶ τοῦ παρόντος. Ὅλως ἀντιθέτως, ἡ διατήρησις τῆς Δωδεκανήσου καὶ ἡ στρατιωτικὴ ἐκστρατεία εἰς Κέρκυραν εἶνε πρόδηλοι ἐνδείξεις τῆς κατευθύνσεως συμφώνως πρὸς τὴν ὁποίαν ἀναπτύσσονται τὰ συμφέροντα τῆς Ἰταλίας εἰς τὸ ἀνατολικὸν τμῆμα τῆς Μεσογείου. Ἀφήνουσαι κατὰ μέρος τὸν διακανονισμὸν αὐτὸν τῶν ἐκκρεμῶν λογαριασμῶν μεταξὺ τῆς Ἰταλίας καὶ τῆς Ἑλλάδος, αἱ δύο κυβερνήσεις ἀνεκάλυψαν ἕνα σημεῖον ἐπαφῆς, τὸ ὁποῖον ἐθεώρησαν ἀρκούντως σπουδαῖον διὰ μίαν προσωρινὴν συνεργασίαν. Τὴν ἐπίσημον ἰταλικὴν ἄποψιν, ἥτις λέγει ὅτι ἡ ἀρχὴ «τὰ Βαλκάνια εἰς τοὺς Βαλκανίους» δὲν εἶνε παρὰ μῦθος, συμμερίζεται ἡ σημερινὴ Ἑλλάς, ὅπερ ζωηρῶς ἐτόνισεν ὁ κ. Μιχαλακόπουλος εἰς τὴν ἐν Ψυχικῷ ἀγόρευσίν του, κατὰ τὴν συγκέντρωσιν τοῦ κόμματός του. Ὁ ὑπουργὸς τῶν Ἐξωτερικῶν, χρησιμοποιῶν τὰς ἰδίας σχεδὸν ἐκφράσεις, ἃς καὶ τὸ ὄργανον τοῦ Μουσσολίνι, ἐδήλωσεν ὅτι «οὐδεὶς κοινὸς δεσμὸς ὑφίσταται μεταξὺ τῶν μεγάλων συμφερόντων τῶν διαφόρων λαῶν τῆς Βαλκανικῆς». Ὁ κ. Μιχαλακόπουλος δὲν πιστεύει ὅτι δύναται νὰ ὑπάρξῃ ὁ σοβαρὸς σύνδεσμος, ὅστις δέον νὰ ὑπάρξῃ μετὰ τῶν λαῶν τούτων διὰ τὴν ἐξασφάλισιν τῆς ἀνεξαρτησίας τῆς Βαλκανικῆς χερσονήσου ἐν τῇ ἀκεραιότητί της.

Εἰς τὸ σημεῖον τοῦτο ἔγκειται ἡ μεγάλη διαφορὰ μεταξὺ τῆς διεθνοῦς πολιτικῆς μας καὶ τῆς Ἑλλάδος. Χωρὶς νὰ τρέφῃ ὑπόληψιν πρὸς ὅλας τὰς τοπικὰς συμφωνίας, τὸ Βασίλειόν μας προβάλλει ὡς κεφαλαιώδη σκοπὸν τῶν διεθνῶν προσπαθειῶν του τὴν ἀπελευθέρωσιν τοῦ τμήματος τούτου τῆς Εὐρώπης ἀπὸ ὅλας τὰς ἰμπεριαλιστικὰς τάσεις τῶν Μεγάλων Δυνάμεων. Ἡ Ἑλλὰς φρονεῖ, ὅτι ἕνα τέτοιο πρόγραμμα δὲν εἶνε ἀρκούντως πρακτικὸν καὶ ὅτι ὁμοιάζει (κατὰ τὴν ἔκφρασιν τοῦ κ. Μιχαλακοπούλου) πρὸς τὴν ἐπιθυμίαν «τῆς δημιουργίας ἐπιγείου Παραδείσου.» Εἶνε δύσκολον νὰ βεβαιωθῇ κατὰ πόσον μία τοιαύτη ἔννοια τῆς βαλκανικῆς ἀλληλεγγύης ἐγένετο πράγματι ἀσπαστὴ ἐν Παρισίοις καὶ Λονδίνῳ. Εἶνε, ἐν τούτοις, ἀναντίρρητον, ὅτι ἔτυχε πλήρους κατανοήσεως καὶ συμπαθείας εἰς Ρώμην. Ἐκεῖ οἱ Ἕλληνες ἀντιπρόσωποι ἠκούσθησαν μετὰ προσοχῆς, καθὼς καὶ ὅταν ἐτόνισαν τὸν κίνδυνον διὰ τὴν Ἑλλάδα ἐκ τῶν ἰμπεριαλιστικῶν μας τάσεων. Μερὶς τῆς εὐρωπαϊκῆς δημοσίας [illegible]

ἐπιρροῆς εἰς τὰ Βαλκάνια δέον νὰ ἀποτελῇ τὴν βάσιν τῆς πολιτικῆς μας. Ἡ τοιαύτη στάσις, ἐπιπροσθέτως, ἐπιβάλλεται εἰς αὐτὴν ὑπὸ τοῦ παρελθόντος της. Ἡ Ἑλλὰς δὲν δύναται νὰ ἐξοικειωθῇ μὲ τὴν ἰδέαν, ὅτι δὲν ἀνήκει εἰς αὐτὴν ὁ πρωτεύων ρόλος εἰς τὰς βαλκανικὰς ὑποθέσεις. Κάθε κυβέρνησις τῶν Ἀθηνῶν, ἥτις θὰ προβάλῃ ὡς σκοπόν της τὴν μετατόπισιν τῶν πραγματικῶν ἢ φανταστικῶν τάσεών μας εἰς τὰ Βαλκάνια, θὰ συναντήσῃ ἐνθουσιασμόν, τοὐλάχιστον στιγμιαῖον, εἰς τὰς μάζας τοῦ ἑλληνικοῦ λαοῦ.

Ἡ ἀρχὴ «τὰ Βαλκάνια εἰς τοὺς Βαλκανίους» κατέστη ἀντιπαθὴς εἰς τοὺς Ἕλληνας ἀφ' ὅτου τὸ κράτος μας παρουσιάσθη τολμηρὸς ὑπερασπιστής της. Εἶνε αὐτονόητον, ὅτι τοῦτο δὲν θὰ μᾶς ἐμποδίσῃ νὰ ἐξακολουθήσωμεν ὑπερασπίζοντες τὴν μεγάλην αὐτὴν ἰδέαν, τὴν περιλαμβάνουσαν τὸν ἀπαραίτητον ὅρον διὰ τὴν ἀνεξαρτησίαν τῶν βαλκανικῶν λαῶν καὶ διὰ τὴν εὐρωπαϊκὴν εἰρήνην. Ἡ ἰδέα δὲ αὕτη διαθέτει ἐπαρκῆ δύναμιν, ὥστε νὰ ὑπερνικήσῃ ὅλα τὰ προσωρινὰ προσκόμματα, τὰ ὁποῖα ἐγείρονται πρὸ αὐτῆς ὑπὸ τῶν ξένων καὶ ὅλες τὰς τάσεις τὰς ἀποβλεπούσας εἰς παρεμπόδισιν τῆς ἐκτελέσεως της. [illegible]

[illegible]

ΣΤΗΛΗ ΔΙΑ ΤΑΣ ΚΥΡΙΑΣ

ΤΑ ΜΑΞΙΛΑΡΙΑ ΑΥΤΟΚΙΝΗΤΟΥ

Πρῶτα ἀπ' ὅλα πρέπει νάνε στερεά, ν' ἀντέχουν καὶ μὲ χρωματισμοὺς σκούρους καὶ ποῦ νὰ μὴ ξεβάφουν γιὰ ν' ἀντέχουν στὴ σκόνη καὶ στὸν ἥλιο. Γι' αὐτὸ θὰ προτιμήσετε τὰ χοντρὰ βελοῦδα τῆς ταπετσαρίας, τὸ ρέφ, τὸ γκρανιτέ, ἐν ἐλλείψει βέβαια τῶν χρωματιστῶν πετσιῶν ποῦ εἶ-

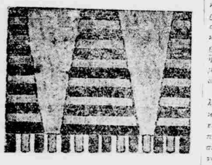

νε ἡ μόδα τῆς στιγμῆς καὶ τὰ πειὸ ἐλεγκάντικα μαξιλάρια γι' αὐτοκίνητο. Τὰ μοντέλλα ποῦ σᾶς δίνομε εἶνε πολὺ πρωτότυπα, ἂν καὶ ἁπλᾶ, ὅπως ἄλλως τε ἀπαιτεῖ ἡ δουλειὰ ποῦ τὰ θέλετε. Τὸ ἕνα εἶνε ἀπὸ χοντρὸ πανὶ τοῦ ἐργαλειοῦ, χρώμα-

τος σοκολατὶ ἢ κίτρινο, γαρνιρισμένο μὲ τρέσσες ἀπὸ λινὸ δυὸ χρωμάτων. Κόκκινο καὶ μπλέ, πράσινο καὶ μαῦρο κ.λ.π. Τὸ καλύτερο ὅμως θἆνε νὰ συμφωνοῦν τὰ μαξιλάρια σας μὲ τὸ χρῶμα τῆς καρροσερί.

Τὸ δεύτερο σὲ σχῆμα ὀκταγώνιο εἶνε ἀπὸ τσόχα μπλὲ ζαντάρμ, γαρνιρισμένο μὲ τρέσσα [illegible], πράσινη, γκρίζα ἢ κόκκι-

νη, σὲ σχῆμα ἀστραπῆς, σύμβολο τῆς ταχύτητος τοῦ αὐτοκινήτου σας, κι' ὅποιον πάρῃ ὁ χάρος!

Τὸ τρίτον ἀποτελεῖται ἀποκλειστικὰ ἀπὸ τρέσσες κίτρινες ποῦ χωρίζουν τρέσσες δυὸ ἀποχρώσεων καφέ. Καφὲ σκοῦρο καὶ καφὲ ἀνοιχτό. Στὶς γωνιὲς τέσσερις μεγάλες φοῦντες μάλλινες καφὲ σκοῦρο. Τώρα βέβαια εἶνε φυσικὸ νὰ μοῦ πῆτε ὅτι σὰν ἔχῃ κανεὶς τὸ αὐτοκίνητο ἔχει καὶ τὰ μαξιλάρια του καὶ μάλιστα τὰ δερμάτινα. Σωστὸς ὁ λόγος σας, ἀλλὰ μὴν ξεχνᾶτε ὅτι ὑπάρχουν καὶ αὐτοκίνητα ἀγοραῖα καὶ μάλιστα πολυτελείας. Σ' αὐτὰ ἡ γυναῖκες τῶν σωφέρ, ἡ ἀρραβωνιαστικὲς ἢ ἡ ἀδερφάδες θὰ πρέπει νὰ κάμουν μαξιλάρια. Τὰ ἕτοιμα εἶνε πανάκριβα. Λοιπὸν ἰδοὺ περὶ τίνος κυρίως πρόκειται. Ἀλλὰ εἶνε τάχα ἀνάγκη τὰ μαξιλάρια νὰ χρησιμοποιηθοῦν γι' αὐτοκίνητα; Κακὰ θὰ πᾶνε πάνω σ' ἕνα ντιβάνι;

Femina

ΑΠΟ ΠΡΩΪΑΣ ΕΙΣ ΠΡΩΪΑΝ

Ἡ χουρμαδιὰ

Εἶχε φυτρώσει, ὑποθέτω, ὅπως ὅλες ἡ χουρμαδιές, ἀπὸ ἕνα κουκοῦτσι χουρμᾶ ποῦ κάποιο παιδί, παίζοντας, ἔχωσε μέσα στὸ χῶμα. Ἦταν τόσο ὀλιγαρκής, καὶ δὲν ἤθελα παρὰ νὰ τὴν ἀφίσουν νὰ ζήσῃ. Καὶ τὴν ἄφισαν, φαίνεται, καὶ ψήλωσε καὶ θέριεψε καὶ βγῆκε ἀπάνω ἀπ' τὰ κεραμίδια. Ψηλόλιγνη, μ' ἕνα θύσσανο κιτρινισμένων κλαδιῶν, γέρνοντας στὴν παραμικρὴ πνοὴ ἀνέμου. Ἕνας κισσὸς εἶχε ἀναρριχηθῇ κάποτε ἀπάνω της, μὰ μαράθηκε ἢ τὸν ἔκοψαν καὶ ἀπόμειναν μονάχα ψηλὰ μερικὰ ξερὰ κλαδιά του ποῦ ἀγκάλιαζαν ἀκόμα σφιχτὰ τὸ λιγνὸ κορμί της.

Δὲν ξέρω γιατὶ τὴν ἄφισαν νὰ μεγαλώσῃ. Δὲν θὰ ἦταν ποτὲ ὄμορφη. Δὲν ἐκάρπισε ποτέ, οὔτε κὰν ἐκείνους τοὺς κιτρινους βότρυς τῶν ἄγουρων χουρμάδων ποῦ ἔχουν ἡ ἄλλες χουρμαδιές. Δὲν ἐχρησίμευσε σὲ τίποτε, οὔτε γιὰ σκιά, οὔτε γιὰ νὰ φωλιάζουν ἀπάνω της τὰ σπουργίτια, γιατὶ δὲν εἶχε κλαδιά, οὔτε φυλλωσιά. Καταφύγιον ἔδινε ἄλλοτε σὲ μιὰ παρδαλὴ γάτα ποῦ κατέβαινε στὴν αὐλὴ καὶ τὴν κυνηγοῦσαν τἀπαιδιὰ καὶ ὁ σκύλος, ἀλλὰ κι' ἐκείνη δὲν ἦταν ἐνθουσιασμένη. Μόλις ὁ ἐχθρὸς ἐξηφανίζετο ἔσπευδε ἀμέσως νὰ κατέβῃ. Μὲ τὰ κλαδιά της, ἅμα ἔφτασε στὸ ὕψος τῶν διπλανῶν κεραμιδιῶν, εἶχε ἀνασηκώσει καὶ πετάξει μερικὰ καὶ τότε ἐπρόκειτο νὰ τὴν κόψουν, ἀλλὰ τὸ μετάνοιωσαν καὶ τὴν ἄφισαν καὶ ψήλωσε ἀκόμη πειὸ πολὺ καὶ ξεπέρασε τὰ κεραμίδια. Ἔκτοτε τὴν ξέχασαν. Ἔδεναν μονάχα ἕνα σκοινὶ γιὰ τὰ ροῦχα τῆς μπουγάδας, ποῦ ἅπλωναν ἀπ' τὴν μιὰ μεριὰ ὡς τὴν ἄλλη τῆς αὐλῆς καὶ ὑποθέτω ὅτι ὁ μόνος δεσμὸς καὶ σύνδεσμος ποῦ ἀπέκτησε ποτὲ στὴν ζωή της ἦταν τὸ δέσιμό της μὲ τὸ σχοινὶ τῆς μπουγάδας εἰς τὸ σιδερένιο πόμολο τῆς σκάλας. Ἔζησε ὅμως πολλὰ χρόνια ὡς προχθὲς ποῦ τὴν ἔκοψαν γιὰ νὰ κτίσουν μίαν «πολυτελῆ κατοικίαν» εἰς τὸ βάθος τῆς αὐλῆς. Τὸ μακρὺ κορμί της, κομμένο σὲ δυό-τρία κομμάτια, ἦταν πεταμμένο ἀπάνω στὶς λάσπες καὶ τὰ χώματα.

— Δὲν κάνουν οὔτε γιὰ κάψιμο! μοῦ εἶπε ἕνας ἐργάτης.

Ἡ χουρμαδιά, σὰν ἐγωϊστὴς ἄνθρωπος, εἶχε ζήσει καὶ εἶχε πεθάνει χωρὶς καμμιὰ χρησιμότητα!

Γ. ΑΝΗΝΟΣ

Ἑπτὰ φιλιὰ τὸν χρόνο...

Ὑπάρχουν ἄνδρες καὶ ἄνδρες, ὑπάρχουν γυναῖκες καὶ γυναῖκες, κατὰ συνέπειαν ὑπάρχουν γάμοι καὶ γάμοι. Ὡς γνωστόν, οἱ τελευταῖοι τελοῦνται εἰς τοὺς οὐρανούς, διὰ νὰ καταντήσουν σὺν τῷ χρόνῳ μία ὑπόθεσις πολὺ γήϊνη καὶ πολὺ πεζή. Διὰ τὸν λόγον τοῦτον οἱ ἄνθρωποι ἐφεῦρον τὸ διαζύγιον.

Ὁ ἔμπορος Λόρενς Οὐΐλσων εἰς τὸ Λὸς Ἄντζελος τῆς Ἀμερικῆς ἐνεφανίσθη πρὸ τῶν δικαστῶν καὶ ἐζήτησε νὰ διαζευχθῇ ἀπὸ τὴν σύζυγόν του, τὴν ὁποίαν ἠγάπα ὑπερβολικά, ἐπειδὴ αὐτὴ δὲν τοῦ ἐπέτρεπε νὰ τὴν φιλῇ παρὰ μόνον... ἑπτὰ φορὲς τὸν χρόνο!

Εἰς τὴν νομολογίαν τῶν πεπολιτισμένων χωρῶν ἀναφέρονται ἄπειροι περιπτώσεις, δικαιολογοῦσαι πλήρως τὴν διάλυσιν ἑνὸς γάμου, ἀλλ' ὁ ποσοτικὸς καθορισμὸς τῶν φιλημάτων ὡς λόγος διαζυγίου οὐδαμοῦ ἀναφέρεται καὶ δικαίως ὁ δικαστὴς τοῦ Λὸς Ἄντζελος εὑρέθη πρὸ ἑνὸς τρομεροῦ διλήμματος. Εἰς μάτην ἐβασάνισε τὸν νοῦν του διὰ νὰ εὕρῃ τὴν ἀναλογίαν, ἡ ὁποία ἦτο κατὰ προσέγγισιν ἕνα φιλὶ κατὰ διμηνίαν, καὶ λέγομεν κατὰ προσέγγισιν διότι ἐπερίσσευε τὸ ἕβδομον, τὸ ὁποῖον ὁ ἀτυχὴς δικαστὴς ἠναγκάσθη νὰ θεωρήσῃ ὡς ἐφεδρικόν! Τέλος, ἐπειδὴ δὲν κατώρθωνε νὰ εὕρῃ ἄκρην καὶ ἐπειδὴ δὲν ἠδύνατο νὰ θεωρήσῃ τὸ φιλὶ ὡς περιλαμβανόμενον μεταξὺ τῶν «συζυγικῶν καθηκόντων», ἡ παραμέλησις καὶ μόνον τῶν ὁποίων θὰ ἐδικαιολόγει τὴν ἔγκρισιν τῆς αἰτήσεως τοῦ ἐμπόρου Οὐΐλσων, ὁ δικαστὴς ἠναγκάσθη νὰ φέρῃ τὸ πρόβλημα εἰς δημοσίαν συζήτησιν: πόσα φιλιὰ τὸν χρόνο εἶνε ὑποχρεωμένοι νὰ δίδουν οἱ σύζυγοι!

Ἡ συνέπεια ἦτο νὰ διατυπωθοῦν ἑκατομμύρια ἀλληλοσυγκρουομένων γνωμῶν. Τὸ περίεργον δὲ εἶναι ὅτι κυρίως αἱ γνῶμαι αἱ προερχόμεναι ἀπὸ τὸ ὡραῖον φῦλον συνηγοροῦν ὑπὲρ τοῦ ἐμπόρου Οὐΐλσων. Αἱ γυναῖκες, σχεδὸν χωρὶς καμμίαν ἐξαίρεσιν, ἐπηρεύχθησαν ὑπὲρ τοῦ ἄνευ περιορισμῶν φιλήματος, κατηγορήσασαι δριμύτατα τὴν ὡραίαν καὶ ψυχρὰν σύζυγον, ἡ ὁποία ἐφοβεῖτο προφανῶς νὰ μὴ καταστρέψῃ τὸ διὰ μεταπολεμικῶν μέσων ἐξασφαλιζόμενον χρῶμα τῶν χειλέων της.

Ὑπὸ τὴν πίεσιν τῆς κοινῆς γνώμης ὁ δικαστὴς τοῦ Λὸς Ἄντζελος ἐνέκρινε τὴν περὶ διαζυγίου αἴτησιν τοῦ ἐμπόρου Οὐΐλσων. Ἡ κυρία Οὐΐλσων ἐν τούτοις ἔλαβε μετὰ ταῦτα ἀμετρήτους προτάσεις γάμου ἐκ μέρους ἀνδρῶν, κεκηρυγμένων ὑπὲρ τοῦ ἀναλογικοῦ συστήματος ἐν τῷ γάμῳ. Καὶ πολὺ φυσικά. Δὲν ὑπάρχει ἀμφιβολία ὅτι οἱ περισσότεροι ἄνδρες παντρεύονται διὰ νά...ἡσυχάσουν!

Ταχυδρομεῖον

ΤΕΤΑΡΤΗ, 17. — «Ἄλφα» 6 μ.μ. Ἀργολικόν. «Βαλάντιον» 2 μ.μ. Πάτρας, Κέρκυραν, Ἁγίους 40, Βρινδήσιον. «Σμύρνη» 2 μ.μ. Κρήτην μὲ προσεγγίσεις. «Ἀδριατικός» 2 μ. μ. Αἴδηψόν, Βόλον, Θεσσαλονίκην. «Ναυπακτοῦσα» 2 μ.μ. Πάτρας, Ζάκυνθον, Ἀργοστόλιον, Ληξούριον. «Ἐλβίρα» 2 μ. μ. Ἀστακόν, Μύτικα, Λευκάδα, Πρέβεζαν, Κόπραιναν, Ἀμφιλοχίαν, Βόνιτσαν. «Ναυσικᾶ» 2 μ.μ. Ἰτέαν, Βιτρινίτσαν, Γαλαξείδιον. «Θεμιστοκλῆς» 2 μ.μ. Εὔδηλον, Ἰκαρίαν, Δωδεκάνησα. «Κ. Τόγιας» 2 μ.μ. Κέαν Κύθνον, Σίφνον, Σέριφον, Κίμωλον, Μῆλον. «Ν. Τόγιας» 2 μ.μ. Παροναξίαν καὶ ἄγονον. «Ἑλλη Δ.» 2 μ.μ. Σῦρον, Τῆνον, Ἄνδρον, Κάρθαιον.

Ἐκδόσεις

[illegible]

Η ΞΕΝΗ ΣΑΤΥΡΑ

— Ἕνας ποῦ παίρνει δύο γυναῖκες τί εἶνε;
— Δίγαμος...
— Κι' ἕνας ποῦ παίρνει τρεῖς;
— Ἠλίθιος......

Οἱ Γερμανοὶ ἀεροπόροι παρῃτήθησαν

ΒΕΡΟΛΙΝΟΝ, 17. (Ἀσύρματος) —Κατὰ τηλεγράφημα ἐκ Δεσάου, διάφοροι ὑπολογισμοί, οἰκονομικῆς καὶ τεχνικῆς φύσεως, πιθανὸν ν' ἀναβάλουν τὴν νέαν ἀπόπειραν τῶν γερμανικῶν ἀεροπλάνων πρὸς διάβασιν τοῦ Ἀτλαντικοῦ ὠκεανοῦ διὰ τὸ προσεχὲς ἔτος. Ἐν τοσούτῳ πολλαὶ χρήσιμοι παρατηρήσεις ἐγένοντο κατὰ τὸ μέχρις Ἰρλανδίας ἐναέριον 24ωρον ταξείδιον τοῦ γερμανικοῦ ἀεροπλάνου «Βρέμη» ἐν μέσῳ σφοδρᾶς θυέλλης, αἵτινες θὰ χρησιμοποιηθοῦν εἰς τὸ μέλλον.

Θὰ ἐπέμβῃ καὶ ὁ Πάπας

ΒΕΡΟΛΙΝΟΝ, 17. (Ἀσύρματος)— Κατὰ τὰς ἐκ Ρώμης εἰδήσεις, ὁ Πάπας ἀπεφάσισε νὰ ἐπέμβῃ εἰς τὴν δίκην διὰ τὴν ἀναθεώρησιν τῆς καταδικαστικῆς ἀποφάσεως κατὰ τῶν Σάκκο καὶ Βαντζέττι καὶ ἔδωκε σχετικὰς ὁδηγίας πρὸς τὸν Καρδινάλιον Γκάσπαρι.

Σεισμοὶ εἰς τὸ Τουρκεστὰν

ΒΕΡΟΛΙΝΟΝ, 17. (Ἀσύρματος). — Αἱ σεισμικαὶ δονήσεις ἐξακολουθοῦν εἰς τὴν πόλιν Φεργκάνα, κειμένην εἰς τὸ ρωσσικὸν Τουρκεστάν, προξενοῦσαι νεωτέρας μεγάλας ζημίας.

Τὰ νερὰ τοῦ Νείλου

ΒΕΡΟΛΙΝΟΝ, 17. (Ἀσύρματος)— Μεγάλη σπουδαιότης ἀποδίδεται εἰς τὸ ὑπόμνημα, τὸ ὁποῖον ἡ ἀγγλικὴ κυβέρνησις ἐπέδωκεν εἰς τὴν κυβέρνησιν τῆς Ἀβησσυνίας διὰ τὴν ἀνέγερσιν προχώματος καὶ ὑδατοφράκτου εἰς τὴν λίμνην Τσάνα, διὰ τοῦ ὁποίου θὰ κανονίζεται ἡ ροὴ τῶν ὑδάτων τοῦ Νείλου.

Κατὰ τὰς ἐξ Αἰγύπτου εἰδήσεις, ἡ εἴδησις περὶ τοῦ ὑπομνήματος τούτου ἀνησυχεῖ σοβαρῶς τὴν αἰγυπτιακὴν κυβέρνησιν, διότι ὁ κανονισμὸς τῆς ροῆς τῶν ὑδάτων τοῦ Ἄνω Νείλου σημαίνει ἐπιβολὴν καὶ ἐπίδρασιν ἐφ' ὅλου τοῦ βίου τοῦ αἰγυπτιακοῦ λαοῦ, τοῦ ὁποίου ἡ ὕπαρξις ἐξαρτᾶται ἐκ τῆς κατανομῆς εἰς ὅλην τὴν χώραν τῶν εὐεργετικῶν ὑδάτων τοῦ Νείλου.

Θάνατος τοῦ Ντρόπερς

Ἐξ Ἀμερικῆς ἀγγέλλεται ὁ θάνατος τοῦ πρώην πρεσβευτοῦ τῶν Ἡνωμένων Πολιτειῶν ἐν Ἀθήναις Γκάρρετ Ντρόπερς ἐπισυμβὰς τὴν 7ην Ἰουλίου.

Ὁ κομμουνισμὸς ἐν τῇ πράξει

Ὁ συνταγματάρχης κ. Γ. Θ. Φεσσόπουλος, διευθυντὴς τῆς τέως ὑπηρεσίας Γενικῆς Ἀσφαλείας τοῦ Κράτους ἐξέδωκε σύγγραμμα «Ὁ κομμουνισμὸς ἐν τῇ πράξει», περιέχον τὰ πορίσματα μακρᾶς ἐργασίας καὶ παρακολουθήσεως τῆς κομμουνιστικῆς δράσεως ἐκ τοῦ σύνεγγυς.

Θέατρα

ΑΛΑΜΠΡΑ. Ἀργεῖ. Αὔριον ἡ πρώτη «Ἀλλοῦ τὰ κακαρίσματα».
ΚΟΤΟΠΟΥΛΗ. «Ὁ σκοτωμένος ποῦ βλέπει». Πρώτη.
ΚΥΒΕΛΗΣ. «Οἱ παραχαράκται».
ΙΝΤΕΑΛ. Ἀργεῖ λόγῳ τῶν γενικῶν δοκιμῶν τῆς «Μπομπονιέρας».
ΠΑΠΑΪΩΑΝΝΟΥ. «Ἡ Κλαιρέττη».
ΔΙΟΝΥΣΙΑ. «Πῶ!... Πῶ! λεφτά!»
ΠΑΓΚΡΑΤΙΟΥ. (Θίασος οἱ «Νέοι»). Ἀργεῖ σήμερον.
ΜΟΝΤΙΑΛ. «Βαρκάρης τοῦ Βόλγα».
ΚΩΣΤΑΚΗ. (Λεωφόρος Συγγροῦ). «Οἱ παληατζῆδες».
Α.Ο.Δ.Ο. «Ὁ δήμιος τῆς Ἐνετίας».
ΡΕΚΟΡ. «Τὸ διαβολόπαιδο».
ΠΕΙΡΑΪΚΟΝ. «Ἡ Ψωροκώσταινα».

Κινηματογράφοι καὶ Βαριετὲ

ΚΕΝΤΡΙΚΟΝ. «Οἱ δύο μονόποδες».
ΑΘΗΝΑΙΟΝ. [illegible]
ΑΛΣΟΣ. «Φαιδώρα».
ΑΛΚΑΖΑΡ. «Ἡ πριγκήπισσα τοῦ Τσάρου».
ΜΑΓΕΙΑ. «Ἡ τέχνη τοῦ γάμου».
ΔΙΑΝΑ (Π. Φάληρον). «Ὁ χείμαρρος».
ΙΡΙΣ (Λεωφόρος Παλαμηδίου) «Φαιδώρα».
ΠΑΥΣΙΑ. «Οἱ μποέμ».
ΚΑΝΤΑΡΕΛΗ (Σταθμὸς Λαρίσσης). «Ἡ Κίρκη».
ΑΤΛΑΝΤΙΣ (Ἐξάρχεια). «Τὸ πεπρωμένον».
ΑΡΗΣ (Πολύγωνον). «Ἡ νῆσος τῶν πειρατῶν».
ΠΑΡΑΔΕΙΣΟΣ (τέρμα Σεπολίων). «Ἡ Φαιδώρα».
ΔΕΞΑΜΕΝΗ. Κινηματογράφος.
ΜΙΚΡΟΝ ΖΑΠΠΕΙΟΝ. «Ἀπηγορευμένος παράδεισος».
ΟΑΣΙΣ. Ὁ Ἀττίκ. Καθ' ἑκάστην ὀρχήστρα ὑπὸ τὸν κ. Καρατζᾶν.
ΠΑΝΟΡΑΜΑ. (παρὰ τὸ Στάδιον). —Ὁ καραγκιοζοπαίκτης Μόλλας.

Ἀθλητισμὸς

—Ἀνεχώρησαν οἱ ἀθληταὶ ἐκ Καβάλλας

Μὲ τὸ ἀτμόπλοιον «Σάμος» ἀνεχώρησαν χθὲς τὸ ἀπόγευμα ἐπιστρέφοντες εἰς Καβάλλαν, οἱ ἀθληταὶ τοῦ συλλόγου «Φίλιπποι», οἱ ὁποῖοι ἐσημείωσαν μίαν ἀπὸ τὰς μεγαλυτέρας ἐπιτυχίας, εἰς τοὺς ἀγῶνας τῆς παρελθούσης Κυριακῆς, καταρρίψαντες τὴν πανελλήνιον ἐπίδοσιν τῆς σκυταλοδρομίας τῶν 200 μέτρων. Οἱ ἀθληταὶ τῆς Καβάλλας, καταλλήλως προπονούμενοι θὰ συμμετάσχουν τὸν προσεχῆ μῆνα καὶ εἰς τοὺς Πανελληνίους ἀγῶνας τῆς Θεσσαλονίκης.

—Ἡ Ἑλλὰς εἰς τοὺς ἀγῶνας τέννις τῆς Σερβίας

Τὰς πρώτας ἡμέρας τοῦ Σεπτεμβρίου ἀρχίζουν εἰς τὸ Ζάγρεπ οἱ μεγάλοι ἀγῶνες τέννις, διὰ τὸ κύπελλον τοῦ Βασιλέως τῆς Σερβίας, μεταξὺ τῶν πρωταθλητῶν τῶν βαλκανικῶν κρατῶν. Εἰς τοὺς ἐν λόγῳ ἀγῶνας ἐπὶ τούτῳ κληθεῖσα, θὰ λάβῃ μέρος καὶ ἡ Ἑλλὰς ἀντιπροσωπευομένη διὰ τριῶν ἐκ τῶν καλυτέρων μας τεννιστῶν, τῶν κ.κ. Ζάχου, Εὐστρατιάδη καὶ τῆς κ. Σκαραμαγκᾶ.

—Ἔρχεται ὁ Μαζλουμίδης

Ἐντὸς τοῦ προσεχοῦς μηνὸς Ὀκτωβρίου θὰ ἔλθῃ εἰς τὴν πόλιν μας ὁ πρωτοπυγμάχος Πέτρος Μαζλουμίδης. Τὸν Μαζλουμίδην θὰ συνοδεύῃ καὶ ὁ Ρῶσσος πυγμάχος Κιρπὶτ μετὰ τοῦ ὁποίου καὶ θὰ δώσῃ ἕνα μάτς. Κατόπιν καὶ οἱ δύο μαζὶ θὰ μεταβοῦν εἰς τὴν Αἴγυπτον.

—Ἐπὶ τέλους ἡττήθη ὁ Παολίνο!

Κατὰ τὸ τελευταῖον του ἐν Ἀμερικῇ μάτς ὁ Ἱσπανὸς πρωτοπυγμάχος Παολίνο, ἡττήθη ἀπὸ τὸν πρωταθλητὴν τοῦ κόσμου τῶν ἡμιβαρέων βαρῶν, Τζὶμ Ντελανέη.

Ὁ Παολίνο, ὑπολειπόμενος εἰς τὰ σημεῖα ἀπεκλείσθη τοῦ ἀγῶνος ὑπὸ τοῦ διαιτητοῦ, εἰς τὸν 7ον γῦρον, λόγῳ ἀπηγορευμένου κτυπήματος τὸ ὁποῖον κατέφερε κατὰ τοῦ ἀντιπάλου του. Τὸν ἀγῶνα παρηκολούθησαν 45 χιλιάδες θεαταί.

—Ἡττήθη καὶ ὁ Λακόστ

Κατὰ τοὺς μεγάλους διεθνεῖς ἀγῶνας τέννις τῆς Νέας Ὑόρκης, ὁ πρωταθλητὴς τοῦ Σικάγου, Τζὼρτζ Λώτ, ἐνίκησε τὸν παγκοσμίου φήμης Γάλλον πρωταθλητὴν Λακόστ, μὲ 6—4, 6—3, 6—1.

W.

Ὁ σύνοικος ἡ Ἑλένη καὶ ὁ ἐραστὴς

Χθὲς τὸ ἀπόγευμα ἐντὸς τοῦ ἐπὶ τῆς ὁδοῦ Σωκράτους 24 ξενοδοχείου «Ἑρμῆς» συνεπλάκησαν οἱ ἀδελφοὶ Σ. καὶ Χ. Συνοδινὸς μετὰ τοῦ Γ. Κονταρᾶ τὸν ὁποῖον ἐτραυμάτισαν διὰ μαχαίρας σοβαρῶς εἰς τὴν ἰσχιακὴν χώραν.

Ὁ τραυματισθεὶς μετεφέρθη εἰς τὴν Πολυκλινικήν. Ἐκ τῶν δραστῶν συνελήφθη ὁ Χ. Συνοδινός, τοῦ ἑτέρου διαφυγόντος.

Ἡ συμπλοκὴ προεκλήθη ἐκ τῆς ἑξῆς ἀφορμῆς:

Ὁ Κονταρᾶς ἔμενεν εἰς τὸ ἴδιον δωμάτιον τοῦ ἀνωτέρω ξενοδοχείου μετὰ τοῦ Χ. Συνοδινοῦ. Πρὸ ἡμερῶν ὁ Κονταρᾶς συναντηθεὶς μὲ τὴν ἐρωμένην τοῦ ἀδελφοῦ τοῦ συνοίκου του Σ. Συνοδινοῦ Ἑλένην Σταματοπούλου, τῆς εἶπεν ὅτι ὁ ἐραστής της λόγῳ οἰκονομικῶν δυσχερειῶν ἐπώλησε τὸ μπρασελὲ ὡρολόγιόν της, τὸ ὁποῖον ἄγνωστον διὰ ποίους λόγους εἶχεν εἰς χεῖρας του. Ἡ Σταματοπούλου ἔσπευσε νὰ διαμαρτυρηθῇ εἰς τὸν ἐραστήν της, οὗτος δὲ μένεα πνέων κατὰ τοῦ Κονταρᾶ ἔσπευσε πρὸς συνάντησιν τοῦ ἀδελφοῦ του, μαζὶ δὲ ἀκολούθως ἐπετέθησαν καὶ ἐτραυμάτισαν τὸν ἀκριτόμυθον Κονταρᾶν.

Γραμματοκιβώτιον

Δύο συνώνυμοι ὁδοὶ

Ἀθῆναι 18 Αὐγούστου 1927
(Παναγιωτάρου (τέρμα Ἱπποκράτους) 8)

Κύριε Διευθυντά,

Σᾶς παρακαλῶ νὰ μᾶς ἐπιτρέψητε διὰ τῆς ἀξιοτίμου ἐφημερίδος σας νὰ διαμαρτυρηθῶμεν ἐπὶ ἑνὸς ἀτόπου. Παρὰ τὸ τέρμα Ἱπποκράτους ὑπάρχει ὁδὸς Παναγιωτάρου. Ἐπίσης καὶ στὰ Πατήσια ὑπάρχει καὶ ἄλλη Παναγιωταρᾶ αὐτή, δηλαδὴ ὄχι συνώνυμος κατὰ τὸν νουνό της συνώνυμος ὅμως καθόλου κατὰ τοὺς ταχυδρομικοὺς ὑπαλλήλους. Κι' ἔτσι ἐπέρχεται τὸ θαλάσσωμα ποῦ καταλήγει πότε εἰς τὴν ἀπώλειαν τῶν ἐπιστολῶν μας καὶ τηλεγραφημάτων—τὰ τελευταῖα δὲν τὰ λαμβάνομεν, παρὰ ὅταν συμβῇ...λάθος καὶ...δὲν γίνῃ ἡ σύγχυσις —καὶ πότε εἰς τὴν καθυστέρησιν αὐτῶν. Κατέχομεν ἐπιστολὰς καὶ τὰς θέτομεν εἰς τὴν διάθεσιν τῶν ἁρμοδίων, αἵτινες, ἐνῷ διευθύνονται εἰς τὴν ὁδὸν Παναγιωτάρου (τέρμα Ἱπποκράτους) διὰ τὸ συνώνυμον τῶν ὁδῶν ἔκαμον καὶ τὸν περίπατόν τους μέχρι Πατησίων, ὡς φαίνεται, ἀπὸ τὴν σχετικὴν [illegible] λόγῳ Τ. Τμήματος Πατη[illegible]τείαν εἶναι προτιμότερον νὰ [illegible]ιστιανὸς ν' ἀλλάξῃ τὸ ὄνο[illegible] δύο τούτων ὁδῶν.

Μεθ' ὑπολήψεως
Β. ΒΟΥΓΙΑΔΗΣ

Ἡ θνησιμότης ἐν τῷ στρατῷ

[illegible] ταύτων θὰ ἐπετυγχάνετο, [illegible] τὸ ἐφικτὸν τῶν ὅρων δι-

αίτης ἐν γένει τῶν στρατευομένων ἡ μείωσις τῆς τε νοσηρότητος καὶ θνησιμότητος εἰς ἐκείνας τῶν εὐρωπαϊκῶν στρατῶν, ὧν τὰ μεγάλα τμήματα διαβιοῦν ὑπὸ δυσμενεστέρας δύναται νὰ λεχθῇ κλιματολογικὰς συνθήκας. Τὰ ἐκ τῆς στατιστικῆς συμπεράσματα ὅσον ἀφορᾷ τὰς κυριωτέρας τῶν νόσων, ἔχουσι λυπηρά, δέον νὰ ἐφελκύσουν ἀμέριστον τὸ ἐνδιαφέρον πάντων.

Οὕτω διαπιστοῦται ὅτι ἡ γενικὴ τοῦ στρατεύματος νοσηρότης κατὰ τὸ ἔτος 1924 ἔφθασε τὴν ἀναλογίαν 703, 9 ο)οο, νοσηλευθέντων εἰς τὰ στρατιωτικὰ νοσοκομεῖα 53.500 ἀνδρῶν ἐπὶ συνόλου στρατιωτικῆς δυνάμεως 75 χιλιάδων ἀνδρῶν, κατὰ δὲ τὸ ἔτος 1925 εἰς 684,7 ο)οο, νοσηλευθέντων 39.029 ἀνδρῶν ἐπὶ δυνάμεως 57 χιλιάδων ἀνδρῶν. Εἰς τοὺς ἀνωτέρω νοσηλευθέντας δὲν περιλαμβάνονται σημειωτέον οἱ ἐν τοῖς ἀναρρωτηρίοις ἢ οἱ ἐν ταῖς οἰκίαις των νοσηλευθέντες.

Ἡ νοσηρότης αὕτη εἶνε τετραπλασία σχεδὸν τῆς νοσηρότητος τοῦ γαλλικοῦ στρατοῦ ἐν Ἀλγερίᾳ καὶ Τύνιδι, ὅπου αἱ κλιματολογικαὶ συνθῆκαι εἶνε δυσμενέσταται.

Ἡ θνησιμότης γενικῶς τοῦ 1924 (θάνατοι 702) ἀνῆλθεν εἰς 9,2 ο)οο ἔναντι 2,5 ο)οο τοῦ γαλλικοῦ στρατοῦ κατὰ τὸ ἔτος 1913 ἐλαττωθείσης σημαντικῶς, τοῦ δὲ 1925 (θάνατοι 546) εἰς 9,5 ο)οο ἔναντι 2,4 ο)οο τοῦ ἀγγλικοῦ στρατοῦ κατὰ τὸ αὐτὸ ἔτος.

Κατὰ τὰ ἔτη ταῦτα ἀπέθανον ἐκ νοσημάτων, ἅτινα διὰ συστηματικοῦ ἐν Εὐρώπῃ ἀγῶνος σχεδὸν ἔχουν ἐκμηδενισθῇ, ἐν τῷ στρατεύματι, α') ἐκ φυματιώσεως καὶ προφυματικῶν καταστάσεων κατὰ τὸ ἔτος 1924 152 στρατεύσιμοι καὶ κατὰ τὸ 1925, ἐνενήκοντα ἑπτὰ τοιοῦτοι, β') ἐκ λοιμωδῶν καὶ στρεπτοκοκκικῶν καὶ πνευμονικῶν λοιμώξεων κατὰ τὸ ἔτος 1923 θάνατοι 623 καὶ κατὰ τὸ ἔτος 1925 θάνατοι 491.

Οἱ δ' λοιποὶ ἀπέθανον ἐκ διαφόρων ἄλλων νόσων. Διὰ τὴν νοσηλείαν τῶν ἀνδρῶν ἐν τοῖς νοσοκομείοις μόνον καὶ οὐχὶ ἐν τοῖς ἀναρρωτηρίοις ἐδαπανήθησαν κατὰ μέσον ὅρον 50 ἑκατομμύρια.

ΠΡΟΣΦΥΓΙΚΗ ΣΤΗΛΗ

Η ΝΕΑ ΚΥΒΕΡΝΗΣΙΣ ΚΑΙ ΟΙ ΠΡΟΣΦΥΓΕΣ ΒΟΥΛΕΥΤΑΙ

ΜΗΝΥΜΑ ΠΡΟΣ ΤΟΝ κ. ΚΑΦΑΝΤΑΡΗΝ

Χθὲς τὴν πρωΐαν συνῆλθον πολλοὶ πρόσφυγες βουλευταὶ εἰς σύσκεψιν καθ' ἣν ἀπεφάσισαν καὶ ἀπέστειλαν πρὸς τὸν κ. Καφαντάρην ἐπιστολὴν διὰ τῆς ὁποίας ζητοῦν ὅπως ἡ νέα Κυβέρνησις εἰς τὰς προγραμματικάς της δηλώσεις τονίσῃ ὅτι ἀναλαμβάνει ὡς ἓν ἐκ τῶν πρωτίστων αὐτῆς καθηκόντων τὴν λογικὴν καὶ ταχεῖαν λύσιν τοῦ ζητήματος τῶν ἀγροτικῶν ἀποζημιώσεων, ἀφαιροῦσα αὐτὰς ἀπὸ τὸ πεδίον τῶν κενῶν λέξεων καὶ τῆς κομματικῆς διαφημίσεως.

Σχετικῶς ἐτονίζετο παρὰ τῶν ἰδίων βουλευτῶν ὅτι ἐὰν ἡ Κυβέρνησις δὲν δεχθῇ τὴν ἀνωτέρω ἀξίωσιν τῶν προσφύγων βουλευτῶν, οὗτοι θὰ ἀρνηθοῦν ἢ καὶ θὰ καταψηφίσουν τὰς προγραμματικὰς αὐτῆς δηλώσεις.

—Κατὰ τῶν δημοκρατικῶν ἀρχηγῶν

Χθὲς τὴν μεσημβρίαν συνῆλθον εἰς σύσκεψιν πολλοὶ πρόσφυγες διανοούμενοι ἐξ Ἀθηνῶν ὡς καὶ ἐκ διαφόρων συνοικισμῶν ἐν Πειραιεῖ. Ἀφορμὴ τῆς συσκέψεως ταύτης ἦτο ἡ ἀποδεδειγμένη διαρκὴς δυσμένεια καὶ ἀναλγησία τῶν δημοκρατικῶν ἀρχηγῶν κατὰ τοῦ προσφυγικοῦ κόσμου, ὡς καὶ ἡ περιφρόνησις τῶν πρὸς τὸν κόσμον τοῦτον καὶ τοὺς ἐν τῇ Βουλῇ ἐκπροσώπους του, τακτικὴ τῆς ὁποίας τοὺς πικροὺς καρποὺς ἀφθόνως ἐγεύθησαν οἵ τε ἀνταλλάξιμοι καὶ οἱ μὴ ἀνταλλάξιμοι ἑλληνικῆς ὑπηκοότητος Μικρασιᾶται ὁμογενεῖς.

Παρὰ τῶν συνελθόντων ἀπεφασίσθη ὅπως προσκληθοῦν διὰ τὴν προσεχῆ Κυριακὴν καὶ ὥραν 10ην π.μ. εἰς εὐρυτέραν σύσκεψιν ἀντιπρόσωποι ὅλων τῶν συνοικισμῶν. Ἰδιαιτέρως θὰ προσκληθοῦν καὶ οἱ πρόσφυγες βουλευταὶ ὅπως γίνῃ ἡ δέουσα [illegible] καὶ εὐρεῖα συζήτησις ἐπὶ τῆς συνεπείᾳ τῆς κρατικῆς ἀκηδίας δημιουργηθείσης παρ' ἐλπίδα καὶ ὑποσχέσεις οἰκτρᾶς προσφυγικῆς καταστάσεως.

Διὰ τὴν σύσκεψιν ταύτην κατ' αἴτησιν τῆς ἐπιτροπῆς παρεχωρήθησαν αἱ αἴθουσαι τοῦ «Μικρασιατικοῦ Κέντρου».

—Ἡ Ε.Α.Π. εἰς Γενεύην

Ἀφίχθησαν χθὲς ἐκ τῆς ἀνὰ τὴν Μακεδονίαν περιοδείας των οἱ κ.κ. Χὶλ καὶ Τάϋλλερ, ἀναπληρωταὶ τῶν κ.κ. Ἔντυ καὶ Σίμψον, ἀπουσιαζόντων ἐπ' ἀδείᾳ εἰς Εὐρώπην.

Οἱ κ.κ. Ἔντυ καὶ Σίμψον θὰ παραστοῦν κατὰ τὴν σύνοδον τοῦ Συμβουλίου τῆς Κοινωνίας τῶν Ἐθνῶν, ὡς ἀντιπρόσωποι τῆς Ἐπιτροπῆς Ἀποκαταστάσεως Προσφύγων.

Ἐπ' εὐκαιρίᾳ τῆς συνόδου τῶν μελῶν τῆς Κοινωνίας, ἡ Ἐπιτροπὴ Ἀποκαταστάσεως ἐψήφισε πίστωσιν ἐξ 800 λιρῶν πρὸς ἵδρυσιν ἐν Γενεύῃ περιπτέρου προσφυγικῶν προϊόντων καὶ χειροτεχνημάτων. Τὸ περίπτερον τοῦτο θὰ διατελῇ ὑπὸ τὴν ἐπίβλεψιν τοῦ κ. Καραμάνου.

Σήμερον ἀναχωροῦν διὰ Γενεύην ὡς ἀντιπρόσωποι τῆς Ἑλλάδος εἰς τὸ ἐκεῖ συγκληθησόμενον Συνέδριον τῶν Μεταφορῶν τῆς Κ.Τ.Ε. οἱ κ.κ. Σχινᾶς καὶ Πολίτης.

—Οἱ περιπτεριοῦχοι Πειραιῶς

Ἐπιτροπὴ τῶν παραγκούχων Πειραιῶς παρουσιασθεῖσα χθὲς ἐνώπιον τοῦ διευθυντοῦ τοῦ ὑποκαταστήματος τῆς Ἐθν. Τραπέζης κ. Καλύβα παρεκάλεσεν αὐτὸν ὅπως παράσχῃ εὐκολίας τινὰς εἰς αὐτοὺς διὰ τὴν ἐκκένωσιν τῆς ὑπ' αὐτῶν κατεχομένης ἐκτάσεως εἰς τὴν πλατεῖαν Θεμιστοκλέους Πειραιῶς.

Ὁ κ. Καλύβας ὡς ἀντιπρόσωπος τῆς Ἐθν. Τραπέζης ἀνεκοίνωσεν εἰς τὴν ἐπιτροπὴν ὅτι ἡ Τράπεζα παρέχει ἑνὸς ἔτους ἀκόμη προθεσμίαν εἰς τοὺς παραγκούχους διὰ νὰ δυνηθῶσιν οὗτοι νὰ ἐκκενώσωσι τὴν πλατεῖαν.

Ἐκ παραλλήλου πληροφορούμεθα ὅτι ὁ Δῆμος Πειραιῶς, πρὸς διευκόλυνσιν τῶν ὡς ἄνω παραγκούχων προσέφερεν εἰς αὐτοὺς τὸ ἕτερον ἥμισυ τῆς πλατείας.

—Παραρτήματα τῆς «Πεάδα»

Ὑπὸ τοῦ συμβουλίου τῆς ὀργανώσεως «Πεάδα» ἀπεφασίσθη ἡ ἵδρυσις τμημάτων αὐτῆς εἰς ὅλους τοὺς προσφυγικοὺς συνοικισμοὺς Ἀθηνῶν—Πειραιῶς. Ἤδη κατηρτίσθη τὴν παρελθοῦσαν Κυριακὴν τὸ τμῆμα τῶν Ταμπουρίων (Πειραιῶς). Ἐντὸς δὲ τῆς προσεχοῦς ἑβδομάδος θὰ καταρτισθοῦν καὶ τμήματα τῶν συνοικισμῶν Κοκκινιᾶς καὶ Ν. Ἰωνίας.

—Ἡ «Ἕνωσις Ἑλλήνων ὑπηκόων»

Παρὰ τῆς «Ἑνώσεως Ἑλλήνων ὑπηκόων ἐκ Τουρκίας» ἀνεκοινώθησαν χθὲς διάφορα τηλεγραφήματα ἐκ Βόλου, Βαθέος, Σύρου, Ἡρακλείου, Θεσσαλονίκης καὶ Χίου, δι' ὧν οἱ ἐκεῖ δικαιοῦχοι Ἕλληνες ὑπήκοοι πρόσφυγες ἐπιδοκιμάζουν τὴν ἀκολουθουμένην παρὰ τῆς Ἑνώσεως τακτικὴν καὶ ἀνανεώνουν τὴν πρὸς αὐτὴν ἐμπιστοσύνην των.

—Κεινὴ Ἀλυτρώτων Ἐπιτροπεία

Συνεχιζομένης σήμερον Πέμπτην καὶ ὥραν 7 1)2 μ.μ. τῆς συζητήσεως καὶ ἐπιψηφίσεως τῶν τροποποιήσεων τοῦ Καταστατικοῦ τῆς Ἐπιτροπείας Ἀλυτρώτων προσκαλοῦνται τὰ μέλη αὐτῆς ὅπως προσέλθωσιν.

(Ἐκ τοῦ Γραφείου)

—Αἱ προσφυγικαὶ ὁμολογίαι

Ἐπὶ τῶν ὁμολογιῶν τοῦ προσφυγικοῦ δανείου τῶν ἀνταλλαξίμων ἐγένοντο πράξεις μετρητοῖς μὲν μεταξὺ 601.50—605 καὶ 604 ἐπὶ προθεσμίᾳ, ἐπὶ προθεσμίᾳ δὲ μεταξὺ 606—609 καὶ τελευταία 608.

ΝΕΑΙ ΠΡΟΣΚΛΗΣΕΙΣ ΤΗΣ ΤΡΑΠΕΖΗΣ

Αἱ Κοινότητες ποῦ θὰ πληρωθοῦν τὴν Πέμπτην καὶ Παρασκευὴν

Συνεχιζομένης τακτικῶς τῆς καταβολῆς τῶν ἀποζημιώσεων τῶν δικαιούχων ἀνταλλαξίμων ὑπὸ τῆς Ἐθνικῆς Τραπέζης δι' εἰδικοῦ Τμήματος αὐτῆς ἐγκατασταθέντος ἐν τῷ κτιρίῳ τῆς ὁδοῦ Γ' Σεπτεμβρίου 146 (β' πάτωμα) ὅπως καὶ διὰ τῶν τριῶν Πρακτορείων της ἐν Παγκρατίῳ, Καλλιθέᾳ καὶ Ποδαράδες

Η ΕΘΝΙΚΗ ΤΡΑΠΕΖΑ ΤΗΣ ΕΛΛΑΔΟΣ

Γνωστοποιεῖ τὰ ἀκόλουθα:

Τὴν Πέμπτην καὶ τὴν Παρασκευὴν 18 καὶ 19 Αὐγούστου ἐ. ἔ. θὰ καταβληθῶσιν ἐν Ἀθήναις αἱ ἀποζημιώσεις τῶν δικαιούχων τῶν καταγομένων ἀπὸ τὰς κάτωθι Ἐπαρχίας (Μικτοῦ Συμβουλίου):

Μικτῶν Ἐπαρχιακῶν Συμβουλίων:

Ἐφέσου ὑπ' ἀριθ. 9, Ἰκονίου ὑπ' ἀριθ. 42, Καισαρείας ὑπ' ἀριθ. 15, Κολωνίας ὑπ' ἀριθ. 5.

Ὑπὸ τοῦ ὡς ἄνω Τμήματος ἐν τῷ κτιρίῳ τῆς ὁδοῦ Γ' Σεπτεμβρίου θὰ πληρώνωνται ὑπὸ εἰδικῆς ὑπηρεσίας καὶ πάντες οἱ καθυστερήσαντες καὶ μὴ πληρωθέντες μέχρι τοῦδε δικαιοῦχοι τῶν Κοινοτήτων Μικτοῦ Συμβουλίου ὅπως καὶ θὰ παρέχωνται πᾶσαι αἱ σχετικαὶ πληροφορίαι.

Συνεπῶς οἱ πρόσφυγες δικαιοῦχοι ἐφεξῆς θὰ μεταβαίνωσιν ἐκεῖ διὰ πᾶσαν ὑπόθεσίν των σχετικὴν μὲ τὴν ἀποζημίωσίν των καὶ ἵνα βεβαιωθῶσιν ἂν εἶναι ἐγγεγραμμένοι εἰς τὰ Μητρῷα καὶ οὐχὶ εἰς τὸ Κ. Κατάστημα (Ὁδὸς Αἰόλου).

Ἡ Ἐθνικὴ Τράπεζα τῆς Ἑλλάδος

ΚΟΙΝΩΝΙΚΑ

Πένθη

Τὸν λατρευτόν μας σύζυγον καὶ πατέρα Τζάννον Σημαντώνην θανόντα ἐκηδεύσαμεν ἐν Αἰγίνῃ τὴν 13 Αὐγούστου 1927.

Ἡ σύζυγος: Μάρθα Τζάννου Σημαντώνη.
Τὰ τέκνα: Εὐαγγελία Π. Γαρουφάλλη, Σπῦρος Τζάννος Σημαντώνης, Παντελῆς Τζάννος Σημαντώνης, Ἑλένη Τζάννου Σημαντώνη, Τελαμὼν Τζάννος Σημαντώνης, Πλάτων Γ. Γαρουφάλλης, Ἰωάννης Δ. Γιαννέλης.

Ἀναχωρήσεις

Ἀνεχώρησε διὰ Παρισίους ἡ δ. ΒΑΣΙΛΙΚΗ ΚΩΝΣΤΑΝΤΑΡΟΥ διὰ τὴν προμήθειαν modelles γυναικείων πίλων καὶ ἄλλων εἰδῶν πολυτελείας. Βουλῆς 24.

—Ἀνεχώρησαν διὰ Παρισίους ὁ κ. καὶ ἡ κ. GULIANA πρὸς πλουτισμὸν τοῦ ἐπὶ τῆς λεωφόρου Ἀκαδημίας καταστήματός των.

Ἰατροὶ

Η ΑΝΙΚΑΝΟΤΗΣ, ἡ ἐπιληψία, ὁ ἀρθριτισμός, τὰ νευρικὰ νοσήματα, θεραπεύονται εἰς τοῦ κ. Χ. ΠΡΑΠΟΠΟΥΛΟΥ ὑφηγητοῦ ὁδὸς Πειραιῶς ἀριθ. 10.

ΙΩΑΝΝΗΣ ΓΕΩΡ. ΛΟΥΪΖΙΔΗΣ
Χειροῦργος ὀδοντοϊατρὸς τῆς Σχολῆς Παρισίων ἐπὶ τετραετίαν εἰδικῶς εἰς Παρισίους σπουδάσας. Ὀλιγοήμερος ἀνώδυνος καὶ ἠγγυημένη θεραπεία τῶν παθήσεων στόματος καὶ ὀδόντων διὰ νεωτέρων μεθόδων, 51 ὁδὸς Γ' Σεπτεμβρίου.

ΤΟ ΙΑΤΡΕΙΟΝ τοῦ Οὐρολόγου—Δερματολόγου Φ. ΝΙΚΟΓΛΟΥ μετεφέρθη ὁδὸς Σωκράτους 63β Π. 8—12.

—Κωνσταντῖνος Π. Ἀναστασόπουλος, Συφιλιδολόγος, δερματολόγος, δέχεται ὁδὸς Θεάτρου 4Α' 10-12 π. μ. καὶ 4 1)2-6 1)2 μ. μ. Ἐφαρμόζει τὴν ἠλεκτροδιαθερμίαν, πρὸς θεραπείαν τῆς ὀξείας καὶ χρονίας βλενορροίας, καὶ ἰδίως τῶν μητριτίδων, σαλπιγγιτίδων κ.τ.λ.

ΔΗΛΩΣΙΣ

Ἐπειδὴ τὸ χθὲς κυκλοφορῆσαν πανηγυρικὸν «ΜΠΟΥΚΕΤΟ» ἔγινε ἀμέσως ἀνάρπαστον, ἡ Διὰς τοῦ περιοδικοῦ προβαίνει, χάριν τῶν ἀναγνωστῶν του, εἰς ἀνατύπωσιν καὶ παρακαλεῖ νὰ τὸ ζητήσουν καθ' ὅλην τὴν ἑβδομάδα ἀπὸ τὰ περίπτερα καὶ τοὺς ἐφημεριδοπώλας.

ΣΑΒΒΑΣ ΒΑΛΛΙΔΗΣ ΟΥΡΟΛΟΓΟΣ ΓΥΝΑΙΚΟΛΟΓΟΣ

Ἐπὶ μακρὸν ἐν Παρισίοις καὶ Βερολίνῳ [illegible]

Ριζική, ἀνώδυνος καὶ ταχεῖα θεραπεία τῆς ὀξείας καὶ χρονίας βλεννορροίας διὰ τῆς Ἐνδοθερμικῆς Διαθερμίας [illegible]

ΓΩΝΙΑ ΚΑΝΙΓΓΟΣ ΚΑΠΟΔΙΣΤΡΙΟΥ 17
8—1 π. μ. καὶ 3—8 μ. μ. Τηλ. 32-33

ΤΟ ΜΥΘΙΣΤΟΡΗΜΑ ΤΗΣ «ΠΡΩΪΑΣ»

ΤΟ ΜΟΝΑΣΤΗΡΙ ΤΗΣ ΠΑΡΜΑΣ

ΤΟΥ ΣΤΑΝΤΑΛ (HENRI BEYLE)

(Συνέχεια ἐκ τοῦ προηγουμένου)

[illegible]

ὥστε ἐκείνη ἐθύμωσε. Ὁ Φαβρίκιος ἐλάχιστα τὸ ἀντελήφθη. Ἔγραψε μόνον ἐπὶ τῆς πλακὸς τοῦ ὡρολογίου του [illegible] συγκεκομμένα [illegible]

— Πενῆντα σκοῦδα!
— Ψεύδεσαι ὅπως πάντα! Πὲς τὴν ἀλήθεια, ἢ μὰ τὸν Θεό, δὲν σοῦ δίνω πεντάρα!

[illegible]

(Ἀκολουθεῖ)

Ἐπιστημονικαὶ συζητήσεις

Τὸ δίκαιον ἐν τῷ Νόμῳ

Ι. Κατὰ τοὺς νεωτέρους χρόνους ἐνεφανίσθη καὶ ἀνεπτύχθη ἐν τῇ Νομικῇ Ἐπιστήμῃ θεωρία τις τείνουσα νὰ δημιουργήσῃ σύγχυσιν ἐν τῇ διακρίσει τῶν Ἐξουσιῶν τῆς Πολιτείας καὶ νὰ ἐπιβάλῃ ἐν τῇ Ἐπιστήμῃ τοῦ Δικαίου ἀρχὰς προδήλως μὴ ἐξυπηρετικὰς καὶ ἀντιθέτους πρὸς τὰς κρατούσας σήμερον περὶ Δικαίου ἀντιλήψεις. Ἡ θεωρία τῆς διακρίσεως τῶν Ἐξουσιῶν, ἡ ὑπὸ τοῦ Montesquieu διδαχθεῖσα, ἐνστερνισθεῖσα δὲ ὑπὸ πλείστων ἐθνῶν καὶ ἐν τῷ Συντάγματι ἡμῶν καθιερωθεῖσα, διὰ τῆς ὑπὸ τῆς ἀμέσως περαιτέρω ὑπὸ κρίσιν θεωρίας, διασαλεύεται καὶ ἐκτοπίζεται. Πρόκειται περὶ μιᾶς νομικῆς κατευθύνσεως ἀποκληθείσης τῆς ἐλευθέρας εὑρέσεως τοῦ δικαίου καθ' ἣν ὁ δικαστὴς δύναται κατὰ τὴν ἰδίαν αὐτοῦ κρίσιν νὰ δημιουργήσῃ κανόνας δικαίου ἐφ' ὅσον, εἴτε τὸ κείμενον τοῦ νόμου εἶναι ἀσαφές, εἴτε τὸ ὑπάρχον θεωρεῖται ὡς ἀποβαλὸν τὴν δικαίαν μορφὴν ἢ τὴν σκοπιμότητα δι' ἣν τοῦτο ἐθεσπίσθη καὶ ἤδη ἀντιθέτως ἐπενεργὸν καὶ συνεπῶς ἀνεφάρμοστον, εἴτε ἐφ' ὅσον ὡρισμέναι βιωτικαὶ σχέσεις δὲν ρυθμίζονται οὐδόλως ἢ ἀνεπαρκῶς ρυθμίζονται. Οὕτω ἐκ τῆς ἀρχῆς αὐτῆς τῆς ἐναντίον τοῦ νόμου (contra legem) ἐπεμβάσεως καὶ ἐνεργείας τῆς δικαστικῆς Ἐξουσίας, τίθενται εἰς ἀπομόνωσιν καὶ ἀχρηστίαν τὰ οὐσιωδέστερα ἀξιώματα ἢ μᾶλλον δόγματα τῆς Ἐπιστήμης τοῦ Δικαίου καὶ πλεῖσται θεμελιώδεις διατάξεις τῆς κειμένης νομοθεσίας ἀποβάλλουσι τὴν ἰσχὺν καὶ ἀπόλλυνται. Ἰδίᾳ παρ' ἡμῖν τὸ ἄρθρον 2 τοῦ ἀστικοῦ Νόμου τοῦ 1856, ἐν ᾧ ἀναγράφεται ὅτι ὁ νόμος διατηρεῖ τὴν ἰσχὺν αὐτοῦ μέχρις οὗ καταργήσει αὐτὸν ἕτερος νεώτερος ρητῶς ἢ σιωπηρῶς, τὸ γενικῶς παραδεδεγμένον ἀξίωμα τοῦ Ποινικοῦ Δικαίου «nullum crimen, nulla poena sine lege», διὰ τῆς τυχὸν ἀποδοχῆς τῆς νέας ἐξενεχθείσης ἐσφαλμένης, καθ' ἡμᾶς, θεωρίας, ὡς καὶ ἕτεραι διατάξεις ἐκ τῶν μνημονευθέντων ἀξιωμάτων πηγάζουσαι καὶ ἀπορρέουσαι αἴρονται ἐξ ὁλοκλήρου. [...]

[...]

ΑΡΙΣΤΑΡΧΟΣ Δ. ΛΙΤΣΑΣΙΔΗΣ
Δικηγόρος

ΔΑΚΤΥΛΟΓΡΑΦΟΣ ...

Προϊστορικὴ τέχνη

Οἱ Ἀφρικανοὶ ἐπέδρασαν ἐπὶ τοῦ Εὐρωπαϊκοῦ πολιτισμοῦ;

Μία νεωρηδικὴ ἀνακάλυψη εἰς τὸν Ἀετώνα τῆς Ἀφρικῆς

Εἶνε ἕνας Ἄγγλος ἐξερευνητής, ὁ συνταγματάρχης Στάθαμ, ὁ ὁποῖος ἔχει διανύσει ἑκατοντάδας μιλίων εἰς τὴν ... τὴν Ἀφρικήν. [...]

Σύμβολον θρησκευτικόν, συγγενεῦον πρὸς τὸν Ἄπιν τῶν Αἰγυπτίων: ὁ ἱερὸς κριὸς στεφανωμένος μὲ ἡλιακὸν δίσκον.

[...]

... Πόσος κόπος ἀπῃτεῖτο ἱμποροῦ κανεὶς νὰ φαντασθῇ, ἔχων ὑπ' ὄψιν ὅτι πολλὰ τεραστίων προϊστορικῶν ζώων αἱ εἰκόνες εἶνε εἰς φυσικὸν μέγεθος, τὸ δὲ βάθος καὶ τὸ πλάτος τῆς γραμμῆς των σχεδιάσματος εἶνε σεβαστόν, [...]

Αἱ ἐξοχαὶ τῆς Ἀττικῆς

Τὸ Μεγάλο Πεῦκο

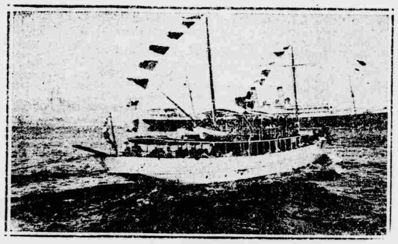

Τὸ θαλαμηγὸ φορτωμένον ἐκδρομεῖς γιὰ τὸ Μεγάλο Πεῦκο.

Τὸ Μεγάλο Πεῦκο βρίσκεται μεταξὺ Ἐλευσῖνος καὶ Μεγάρων, [...]

Παιγνίδια στ' ἀκρογιάλι.

[...]

... Ἀπὸ τοὺς ἐκδρομεῖς ὑπάρχουν πολλοὶ ποὺ μποροῦν νὰ ἔλθουν καὶ νὰ γευματίσουν πολὺ καλὰ εἰς τὰ ξυλοπαπατόρια, ... Βρίσκει δηλαδὴ ὁ ἐκδρομεὺς ὅλα τὰ καλὰ τῆς ἐξοχῆς, ἐφ' ὅσον φυσικὰ ἐπιθυμεῖ καὶ ἀρκετὴ ... καλὴ θέλησις.

Μπάνια γίνονται καθημερινῶς καὶ ἰδίως τὴν Κυριακὴν εἰς μιὰ παραλία μήκους τριῶν χιλιομέτρων, πρᾶγμα τὸ ὁποῖον ἐμποδίζει ... χωρὶς νὰ διατίθεται τίποτε παρὰ τοῦ δήμου Μεγάρων ὑπὲρ τῆς τοποθεσίας αὐτῆς, ἡ ὁποία πολὺ σύντομα θὰ ἐξελιχθῇ εἰς λουτρόπολιν καὶ τόσον πλησίον τῶν Ἀθηνῶν.

Α. Π. Τ.

Μία Κόμησσα Ἀρχηγὸς Λωποδυτῶν

ΒΕΡΟΛΙΝΟΝ, Αὔγουστος. — Οἱ Βερολινέζοι ... [...]

... τοὺς φίλους της τὰ πρὸς ἐπιδίωξιν «κόλπα».

Τέλος εἷς ἀστυνομικὸς κατώρθωσε νὰ ἐπανεύρῃ τὰ ἴχνη της καὶ χωρὶς νὰ χάσῃ καθόλου καιρὸν προέβη εἰς τὴν σύλληψίν της. Ἡ σύλληψίς της ἐγένετο καθ' ἣν στιγμὴν ἡ «κόμησσα» ἀνέμενεν ἐντὸς τοῦ αὐτοκινήτου της ἕνα τῶν ἐραστῶν της, πλουσιώτατον Βερολινέζον βιομήχανον.

Ὅταν τὰ ἀστυνομικὰ ὄργανα εἰσῆλθον εἰς τὸ αὐτοκίνητόν της ἡ κόμησσα ἤρχισε νὰ φωνάζῃ καὶ νὰ διαμαρτύρεται πλήρης ἀγανακτήσεως, ἐλιποθύμησε δὶς ἢ τρίς, εἰς μίαν στιγμὴν μάλιστα ὑστερικῆς κρίσεως παρουσιάσθη... γυμνή! Οἱ ἀστυνομικοὶ ὅμως ἔμειναν ἀνένδοτοι καὶ τὴν ὡδήγησαν εἰς τὸ τμῆμα.

Ἡ κόμησσα Κολόννα κατεδικάσθη τότε λίαν ἐπιεικῶς εἰς ἐννέα μηνῶν φυλάκισιν.

Μόλις ἐξῆλθε τῶν φυλακῶν ἐγένετο σύζυγος ἑνὸς μεγάλου ἐργοστασιάρχου, ἀνήκοντος εἰς τὴν πρωσσικὴν ἀριστοκρατίαν, διάγει δὲ ἔκτοτε βίον ἥσυχον καὶ ἀξιοπρεπῆ.

Οἱ Βερολινέζοι ὅμως ἐν τοσούτῳ δὲν ἔπαυσαν νὰ καλλιεργοῦν τὸν παλαιόν της θρῦλον, κολακευόμενοι νὰ διαδίδουν ὅτι ὑπηρετοῦν ἀκόμη ὑπὸ τὰς διαταγὰς τῆς «κομήσσης Κολόννα»!

ΥΠΟΥΡΓΕΙΟΝ ΓΕΩΡΓΙΑΣ

ΑΝΑΚΟΙΝΩΣΙΣ

Ἀνακοινοῦται εἰς τοὺς ἐνδιαφερομένους πρόσφυγας ὅτι αἱ ἐπὶ τῆς ὁδοῦ Βαλαωρίτου 11α ἑδρεύουσαι δευτεροβάθμιοι Ἐπιτροπαὶ ἐργάζονται καθ' ἑκάστην πλὴν τῶν Κυριακῶν κατὰ τὰς ἑξῆς ἐργασίμους ὥρας:

Ἁρμοδιότης κατ' Ἐκκλησ. περιφερείας

Α' Ἐπιτροπὴ ὥρα 5—8 μ.μ. Σμύρνης.

Β' Ἐπιτροπὴ ὥρα 3 1)2—6 1)2 μ.μ. Θράκης, Χαλκηδόνος, Δαρδανελλίων καὶ Κων)πόλεως.

Γ' Ἐπιτροπὴ ὥρα 6—9 μ.μ. Ἀμασείας, Νεοκαισαρείας, Κολωνίας, Θεοδοσιουπόλεως, Ροδοπόλεως καὶ Ταρσοῦ καὶ Ἀδάνων.

Δ' Ἐπιτροπὴ ὥρα 4 1)2—7 1)2 μ.μ. Πισιδίας, Ἰκονίου.

Ε' Ἐπιτροπὴ ὥρα 4 1)2—7 1)2 μ.μ. Τραπεζοῦντος, Χαλδείας καὶ Κερασοῦντος.

ΣΤ' Ἐπιτροπὴ ὥρα 5—8 μ.μ. Ἐφέσου, Φιλαδελφείας.

Ζ' Ἐπιτροπὴ ὥρα 4 1)2—7 1)2 μ.μ. Περγάμου, Ἀδραμυτίου, Κυδωνιῶν, Μοσχονησίων Ἡλιουπόλεως.

Η' Ἐπιτροπὴ ὥρα 6—9 μ.μ. Προικοννήσου, Προύσσης, Νικομηδείας, Νικαίας, Κυζίκου, Ἀγκύρας, Καισαρείας.

Θ' Ἐπιτροπὴ ὥρα 5—8 μ.μ. Βουρλῶν, Κρήνης καὶ Ἀνταίων.

Πληροφορίαι παρέχονται καθ' ἑκάστην ὑπὸ τῶν γραμματέων τῆς ἐπιτροπῆς ἀπὸ τῆς 11—12 π.μ.

Ἡ κατὰ περιφέρειαν ἁρμοδιότης τῶν ὡς ἄνω ἐπιτροπῶν εἶνε: Π. Ἑλλάς, Ἤπειρος καὶ ἀλλοδαπή.

(Ἐκ τοῦ ὑπουργείου Γεωργίας
Δ)σεως Ἀνταλλαγῆς)

Ἀπὸ τῆς 20ῆς Αὐγούστου
Ζητεῖτε κατὰ Σάββατον τὸ εὐθυμογραφικὸ περιοδικὸ ἡ
«Φρύνη»
πλουσιώτατον εἰς καλλιτεχνικὰς εἰκόνας καὶ εὔθυμον ὕλην

Αἱ δικαστικαὶ πλάναι

Καὶ ἄλλη περίπτωσις Σάκκο καὶ Βαντζέττι

Μία θανατικὴ καταδίκη, ποὺ ἀναβάλλεται διὰ τετάρτην φορὰν

ΝΕΑ ΥΟΡΚΗ, Αὔγουστος. — Ἐνῷ οἱ Σάκκο καὶ Βαντζέττι περιμένουν εἰς τὰς φυλακὰς τῆς Βοστώνης τὸ τέλος των, αἱ δὲ διαμαρτυρίαι ἑκατομμυρίων ἀνθρώπων προσδίδουν εἰς τὴν ἀσήμαντον καὶ συνήθη ὑπόθεσίν των τὴν σημασίαν κοσμοϊστορικοῦ γεγονότος, εἰς τὰς φυλακὰς τοῦ Σικάγου περιμένει καὶ εἷς τρίτος κατάδικος τὴν ὁριστικὴν ἀπόφασιν τοῦ ἀναθεωρητικοῦ δικαστηρίου ἐπὶ τῆς πρὸ τριετίας ἤδη ὑπὸ τοῦ κακουργιοδικείου ἀπαγγελθείσης εἰς θάνατον καταδίκης του. Ἡ ὑπόθεσις τοῦ τελευταίου τούτου ὁμοιάζει καταπληκτικὰ μὲ τὴν ὑπόθεσιν τῶν Σάκκο καὶ Βαντζέττι. Ἡ ἀπόφασις ὅπως θανατωθῇ καὶ οὗτος ἐπὶ τῆς ἠλεκτρικῆς ἕδρας ἐξεδόθη πρὸ πολλῶν ἐτῶν, ὅπως συμβαίνει καὶ εἰς τὴν περίπτωσιν τῶν δύο ἀναρχικῶν. Ἀλλ' ἡ ἐκτέλεσις ἀναβάλλεται διαρκῶς, ἡ δὲ ἀπονομὴ χάριτος εἰς μάτην ἀναμένεται ἐπὶ τρία ὁλόκληρα ἔτη. Καὶ ὁ κατάδικος οὗτος, κατηγορούμενος ἐπὶ φόνῳ, ἐπιμένει, καθὼς καὶ οἱ Σάκκο καὶ Βαντζέττι, διὰ τὴν ἀθωότητά του. Θὰ καθήσῃ ἐπὶ τῆς ἠλεκτρικῆς ἕδρας ἢ τὴν τελευταίαν στιγμὴν θὰ τῷ ἀπονεμηθῇ χάρις; Ἡ ἀπάντησις εἰς τὸ ἐρώτημα τοῦτο εἶνε τόσον δύσκολος ὅσον καὶ διὰ τὴν περίπτωσιν τῶν Σάκκο καὶ Βαντζέττι.

Ἡ ὑπόθεσις τοῦ Ροῦσελ Σκῶτ, ἔτσι ὀνομάζεται ὁ ἐγκάθειρκτος τῶν φυλακῶν τοῦ Σικάγου, εἶνε πολὺ πειὸ ἐνδιαφέρουσα ἀπὸ τὴν ὑπόθεσιν τῶν δύο ἀναρχικῶν. Ἀλλ' ἐπειδὴ τὸ ἔγκλημα, διὰ τὸ ὁποῖον κατηγορεῖται ὁ Σκῶτ, εἶνε φύσεως ἰδιωτικῆς καὶ οὐδεμίαν ἔχει σχέσιν μὲ τὴν πολιτικήν, ἡ κοινὴ γνώμη δὲν ἐπίστησε τόσον τὴν προσοχήν της ἐπ' αὐτοῦ, ὅσον ἐπὶ τῆς ὑποθέσεως Σάκκο καὶ Βαντζέττι. Ὁ Ροῦσελ Σκῶτ ἦτο ἄλλοτε ἠθοποιός. Ὡς μέλος ἑνὸς περιοδεύοντος θιάσου, μετέβαινεν ἀπὸ πόλεως εἰς πόλιν, ὅπου προεκάλει ὡς καρατερίστας κωμικὸς τὰ παταγώδη χειροκροτήματα τοῦ κοινοῦ. Ὅλοι ὡμολόγουν ὅτι εἶχε μοναδικὸν τάλαντον καὶ ὅτι τὸ μέλλον του ἦτο λαμπρόν. Μίαν ἡμέραν, ὁ ταμίας τοῦ θιάσου, ὁ ὁποῖος ἔφερε συνήθως τὰ χρήματά του μαζί του, εὑρέθη φονευμένος εἰς τὸ δωμάτιόν του. Ἀπὸ τὸ συρτάρι τοῦ ταμείου του εἶχεν ἐξαφανισθῆ τὸ σημαντικώτατον ποσὸν τῶν 100 χιλιάδων δολλαρίων. Αἱ ὑπόνοιαι τῆς ἀστυνομίας ἐστράφησαν ἀμέσως ἐναντίον τοῦ ἠθοποιοῦ Σκῶτ, ἐπειδὴ τὴν ἰδίαν ἐκείνην νύκτα ἐγκατέλειψεν οὗτος τὴν πόλιν κατὰ τρόπον ὕποπτον καὶ μυστηριώδη. Πολλαὶ ἐνδείξεις ἐπιστοποίουν ὄντως τὴν ἐνοχὴν τοῦ ἐν λόγῳ ἠθοποιοῦ, ὅστις μετ' ὀλίγας ἡμέρας συνελαμβάνετο ὑπὸ τῶν ὀργάνων τῆς ἀστυνομίας. Ὁ Σκῶτ ἠρνήθη κατὰ τὸν κατηγορηματικώτερον τρόπον ὅτι ἔλαβε μέρος εἰς τὸν φόνον τοῦ θεατρικοῦ ταμίου καὶ εἰς τὴν ἐπακολουθήσασαν λῃστείαν. Ὅταν τὸν ἠρώτησαν διὰ τίνα λόγον ἐξηφανίσθη τὴν νύκτα ἐκείνην τόσον μυστηριωδῶς ἀπὸ τὴν πόλιν, ὁ Σκῶτ ἐδήλωσεν ὅτι ἡ αἰφνιδία ἀναχώρησίς του ὠφείλετο εἰς λόγους ἐρωτικούς. Ἐν τούτοις ἠρνήθη νὰ γνωρίσῃ τὸ ὄνομα τῆς γυναικός, εἰς τὴν ὁποίαν ὠφείλετο ἡ ἐξαφάνισίς του. Καίτοι ἐπιέσθη, δὲν ἠθέλησε ν' ἀποκαλύψῃ τὸ μυστικόν του. Ὀλίγους μῆνας ἀργότερον ὁ Σκῶτ ἀπεφάσισε τέλος νὰ κατονομάσῃ τὴν γυναῖκα, τὴν ὁποίαν εἶχεν ἀκολουθήσει κατὰ τὴν νύκτα τοῦ ἐγκλήματος. Ἐπρόκειτο περὶ τῆς συζύγου ἑνὸς πλουσίου ἐμπόρου, ἡ ὁποία, ὄντως, ὀλίγον πρὸ τῆς ὥρας τοῦ ἐγκλήματος εἶχεν ἀναχωρήσει διὰ τὸ Σικάγον πρὸς ἐπίσκεψιν συγγενῶν της. Ἡ ἐν λόγῳ κυρία ὅμως, ἡ ὁποία θὰ ἦτο ὁ οὐσιωδέστερος μάρτυς εἰς τὴν ὑπόθεσιν τοῦ ἐγκλήματος, δὲν κατέστη δυνατὸν νὰ ἐξετασθῇ ὑπὸ τοῦ ἀνακριτοῦ, ἐπειδὴ ἀπέθανε δύο ἑβδομάδας πρὸ τῆς ὁμολογίας τοῦ Σκῶτ. Κατόπιν τούτου ὁ Σκῶτ κατεδικάσθη εἰς τὸν διὰ τῆς ἠλεκτρικῆς ἕδρας θάνατον.

Ὁ κατηγορούμενος διώρισε συνήγορόν του ἕνα τῶν περιφημοτέρων ποινικολόγων τοῦ Σικάγου. Ὁ συνήγορος τοῦ Σκῶτ κατώρθωσε νὰ ἐπιτύχῃ τὴν ἀναθεώρησιν τῆς δίκης καὶ ν' ἀναβάλῃ τὴν ἐκτέλεσιν. Ἀλλὰ τὸ ἐφετεῖον ἀπέρριψε τὴν ἔνστασιν καὶ ὁ Σκῶτ ἔπρεπε νὰ ὑποστῇ τὴν τιμωρίαν του. Εἴκοσι τέσσαρας ὥρας πρὸ τῆς ὁρισθείσης διὰ τὴν ἐκτέλεσιν πρωΐας, ἡ ὁποία θὰ ἦτο καὶ ἡ τελευταία τῆς ζωῆς τοῦ καταδίκου, ὁ εἰσαγγελεὺς ἔλαβε μίαν ἐπιστολὴν ἐκ μέρους τοῦ ἀδελφοῦ τοῦ Σκῶτ, ὁ ὁποῖος τὸν ἐβεβαίωνε δι' ὅρκου ὅτι αὐτὸς καὶ ὄχι ὁ ἀδελφός του εἶχε δολοφονήσει τὸν ταμίαν τοῦ θεάτρου. Ὁ εἰσαγγελεὺς διέταξε κατόπιν τούτου τὴν ἀναβολὴν τῆς ἐκτελέσεως ἀφ' ἑνὸς καὶ τὴν σύλληψιν τοῦ ἀδελφοῦ τοῦ Σκῶτ ἀφ' ἑτέρου. Μετὰ δύο ἑβδομάδας, ὅταν εἶχε πλέον συλληφθῆ ὁ ἀδελφὸς τοῦ κατηγορουμένου, ἡ δικαιοσύνη ἐξηκρίβωνεν ὅτι ὁ ἀδελφὸς τοῦ Σκῶτ δὲν ἐπεδίωκε διὰ τοῦ διαβήματός του ἐκείνου εἰμὴ μόνον νὰ σώσῃ τὴν ζωὴν τοῦ ἀδελφοῦ του.

Μετὰ τὴν διαπίστωσιν τοῦ τελευταίου τούτου γεγονότος, οὐδεμία πλέον ἐλπὶς σωτηρίας ὑπῆρχε διὰ τὸν Σκῶτ. Ἡ ἡμέρα τῆς ἐκτελέσεως ὡρίσθη καὶ αὐτὴν τὴν φορὰν οὐδεμία πιθανότης ἀναβολῆς ὑπῆρχεν. Ἀλλ' αἴφνης ὁ Σκῶτ συνέλαβε μίαν σωτηρίαν ἰδέαν. Ἤρχισε νὰ προσποιῆται τὸν φρενοπαθῆ. Ὁ τέως ἠθοποιὸς ἔπαιξε τὸν ρόλον του μὲ τόσην ἐπιτυχίαν, ὥστε ἐπὶ πολὺν χρόνον οἱ διάφοροι ψυχίατροι δὲν ἦσαν εἰς θέσιν νὰ βεβαιώσουν ἐν συνειδήσει ὅτι ὁ Σκῶτ δὲν ἔπασχε πραγματικῶς. Ἐπειδή, συμφώνως πρὸς τὸ ἀμερικανικὸν σύνταγμα, οἱ παράφρονες δὲν θανατώνονται, ὁ Ροῦσελ Σκῶτ ἐνεκλείσθη εἰς μίαν φρενολογικὴν κλινικήν. Ἐκεῖ τέλος ἐξηκριβώθη ὅτι ὁ ἠθοποιὸς Σκῶτ προσεποιεῖτο. Κατόπιν τούτου ἀπεστάλη ἐκ νέου εἰς τὰς φυλακὰς τοῦ Σικάγου. Τέλος πρὸ τριῶν ἡμερῶν ὁ συνήγορος τοῦ Σκῶτ κατώρθωσε νὰ ἐπιτύχῃ τὴν συγκατάθεσιν τῶν ἀρχῶν, ὅπως ὁ πελάτης του ὑποβληθῇ εἰς νέαν ψυχιατρικὴν ἐξέτασιν. Διὰ τοῦ τρόπου τούτου ἡ θανατικὴ ἐκτέλεσις τοῦ Σκῶτ ἀνεβλήθη διὰ τετάρτην φοράν. Ὁ περίεργος αὐτὸς κατάδικος ἐδήλωσεν ἐσχάτως ὅτι οὐδένα πλέον αἰσθάνεται φόβον πρὸ τῆς ἠλεκτρικῆς ἕδρας. Ἐπὶ τόσα ἔτη ἐσυνήθισε μὲ τὴν ἰδέαν ὅτι πρέπει ν' ἀποθάνῃ!

Γράμματα ἀπὸ τὸ Παρίσι

Μὲ τὸν Γεώργιον Ντυαμὲλ

(Τὸν κατέχοντα τὰ σκῆπτρα τῆς συγχρόνου Γαλλικῆς λογοτεχνίας)

Διὰ τὴν τέχνην καὶ τὴν ζωὴν

Τοῦ μονίμου ἀνταποκριτοῦ μας

ΠΑΡΙΣΙΟΙ, Αὔγουστος. (Τοῦ μονίμου ἀνταποκριτοῦ μας).—Διὰ νὰ μοῦ ἀναπαραστήσῃ τὴν εἰκόνα ποὺ εἶχε προσέξει ὁ Γεώργιος Ντυαμέλ, εἶχε ἑνώσει τὰ ἄκρα τῶν δακτύλων τῶν δύο χειρῶν. Ἔτσι ἐντονώτερα μοῦ ἔδειχνε πῶς συγχέει ἡ ἀλήθεια καὶ ἡ πραγματικότης ἀνάμεσα ἀπὸ τὸ πλεκτὸν ποὺ ἀποτελοῦν οἱ ἄνθρωποι εἰς τὴν ζωήν. Μοῦ μιλοῦσε μὲ ηρεμίαν διὰ τὰ προβλήματα τῆς ἀνθρωπίνης διανοήσεως, καὶ ἀνεκάλυπτον οἱ λόγοι του τὰ μύχια τῆς σκέψεως, χωρὶς μήτε μίαν στιγμὴν νὰ ἀφήσῃ τὸ πρόσωπόν του τὴν ἀπόλυτον γαλήνην ποὺ τὸ χαρακτηρίζει. [...]

... ὅταν εἰπῇ ὅσα ἔχει νὰ ἀπαντήσῃ εἰς τὰς ἐρωτήσεις, ὑπογράφει τὰς δηλώσεις του καὶ ὁ εἰσαγγελεύς του λέγει: Πολὺ καλά, πήγαινε. Ἀποχωρεῖ. Πρὶν φθάσῃ εἰς τὴν ἐξώθυραν πίπτει νεκρὸς μὲ μίαν πιστολιὰν εἰς τὸν τράχηλον. Δὲν τὸ ἐξηκρίβωσα αὐτό. Δὲν ἠμπορῶ νὰ τὸ βεβαιώσω. Ἀλλὰ ὑποθέσατε ὅτι ἔτσι γίνεται πράγματι. Πῶς ἠμπορεῖ νὰ ἰσχυρισθῇ ὅτι δὲν εἶνε ἀνθρωπινωτέρα ἡ θανάτωσις αὐτὴ ἀπὸ τὰς ... ἐκτελέσεις τοῦ συγχρόνου πολιτισμοῦ;

—Τὸ δυσκολώτερον πρᾶγμα διὰ τοὺς μελετητάς σας, εἶνε τὸ νὰ μαντεύσουν πρὸς ποίαν κατεύθυνσιν στρέφονται τὰ πολιτικά σας αἰσθήματα. [...]

τον πράγμα, μοῦ λέγει. Δὲν σᾶς φαίνεται πῶς ἄλλαξε ὄψιν;

— Ὅπως θὰ ἠμποροῦσε καὶ νὰ καταστραφῇ.

— Εἴπαμε, ὄχι κομπλιμέντα φίλε.

Μία μεγάλη ἀλλέα εἰς τὸν κῆπον εἶνε σπαρμένη μὲ ἄνθη, δεξιὰ καὶ ἀριστερά. Ὁ Ντυαμὲλ κόβει μὲ τὸ κλαδευτῆρι του.

— Εἶνε πεισματάρικα. Δὲν πληθαίνουν ὅταν κάποιος τὰ περιφρονήσῃ.

— Τότε κόψτε τα ὅλα.

— Κυττάξτε τὴν ἁρμονικὴ γραμμὴ τῶν βουνῶν μας. Πέραν ἐκεῖ κατοικοῦσε ὁ Ντεμιέ, σ' ἕνα σπίτι ποῦ τοῦ χάρισε ὁ Γκορό. Τοῦ ἔδωσε μιὰ μέρα ἕνα κλειδὶ καὶ τοῦ εἶπε: Πάρε τὸ κλειδὶ τοῦ σπιτιοῦ σου. Καὶ ἐδῶ ἦλθε καὶ πέθανε.

Εἰς τὸ βάθος τοῦ κήπου ἀκούονται παιδικὲς φωνές. Ἐθυμήθηκα τὸ περίφημον ἔργον τοῦ Ντυαμέλ, εἰς τὸ ὁποῖον ὅλοι οἱ ἥρωες εἶνε τὰ μικρά του τρία παιδιά.

— Ἡ χαρὲς καὶ τὰ παιγνίδια» λέγω.

— Ἀκριβῶς. Εἶνε μιὰ ἄλλη μεριὰ τῆς ζωῆς αὐτή. Τὴν πλάθουν μόνα τους τὰ παιδιά, μὲ ἰδικήν τους μεγαλοφυΐαν.

— Καὶ τὴν συμπληρώσατε σεῖς στὸ βιβλίο σας.

— Ὤ! Τὴν ἔβαλα σὲ τάξι. Τίποτε ἄλλο. Δὲν μπορεῖ νὰ φαντασθῆτε πόσον εἶνε ἐφευρετικὰ τὰ παιδιά. Ἔχουν μίαν ἰδικήν τους τέχνην καὶ αὐτά. Εἶνε αὐθόρμητος καὶ ἐπομένως εἰλικρινής. Νὰ τὸ μυστικὸ τῆς Μεγάλης Τέχνης. Κρατῆστε το σφικτά.

— Εὐχαριστῶ.

Ἐμπρὸς ἀπὸ τὴν ἔπαυλιν τοῦ Γεωργίου Ντυαμὲλ περνᾷ τὸ μικρὸ σταθμό, ὁ μικροσκοπικὸς σιδηρόδρομος ποῦ ἑνώνει τὰς ἀγροικίας μὲ τὴν σιδηροδρομικὴν γραμμήν. Ὁ Ντυαμὲλ ἠθέλησε νὰ μὲ συνοδεύσῃ ἕως ἐκεῖ. Μὲ ἀπεχαιρέτησε μὲ ἄπειρον συμπάθειαν καὶ τὸν ἄφησα μὲ περισσότερον ἀπὸ πρὶν θαυμασμόν. Μοῦ ἐπεβεβαίωσεν ἐμπράκτως τὴν γνώμην μου ὅτι οἱ Μεγάλοι Τεχνῖται εἶνε ἁπλῶς Ἄνθρωποι.

N. ΓΙΟΚΑΡΙΝΗΣ

ΔΙΑ ΤΟΝ ΠΑΝΑΓΙΟΝ ΤΑΦΟΝ

Διὰ τὴν ἀναστήλωσιν τοῦ ἐκ τῶν σεισμῶν παθόντος τρούλλου τοῦ Ναοῦ τῆς Ἀναστάσεως ὅπου ὁ τάφος τοῦ Σωτῆρος καὶ διὰ τὰ καταρρεύσαντα Μοναστήριά μας εἰς τὰ Ἱεροσόλυμα ἀπεστάλησαν εἰς τὸν «Σύλλογον ὁ Πανάγιος Τάφος» νέαι εἰσφοραί, αἱ κάτωθι:

Ἐκ προηγουμένων εἰσφορῶν	Δρ.	72885
1) Ἀνώνυμος	»	5
2) Ἡρακλῆς Πασχάλης	»	25
3) Α. Ε. Α.	»	25
5) Εὐάγγ. Μπαταίμης	»	250
5) Χαραλ. Λοῦλος	»	500
6) Α. Παπακωνσταντίνου	»	200
7) Χρ. Σταυρόπουλος	»	750
8) Χρ. Μιχαήλ	»	150
9) Ἀνώνυμος	»	25
10) Δημ. καὶ Νίτσα Χρόνη	»	500
11) Εὐθ. Τριανταφύλλου	»	215
Τὸ ὅλον δύο (2) λ. καὶ	»	75540

Εἰσφοραὶ γίνονται δεκταὶ εἰς τὰ Ἡνωμένα Βουστάσια εἰς τὸ ἀττικὸν κατάστημα Παπαδιαμαντοπούλου ὑπὸ τὸ ταχυδρ. Μέγαρον καὶ εἰς τὸ Φαρμακεῖον Καλμάχου Πλατεία Κυριακοῦ.

ΥΠΟΥΡΓΕΙΟΝ ΓΕΩΡΓΙΑΣ

Ο ΥΠΟΥΡΓΟΣ ΓΕΩΡΓΙΑΣ

Ἔχοντες ὑπ' ὄψιν τὰς διατάξεις τῶν ἄρθρων 34 κλπ. τοῦ Ν. Διατάγματος τῆς 15 Ἰουλίου 1926 «περὶ κωδικοποιήσεως ὀργανισμοῦ Ἀνωτάτης Δασολογικῆς Σχολῆς κλπ.», 64 καὶ ἐφεξῆς τοῦ Διατάγματος τῆς 5 Νοεμβρίου 1925 «περὶ δασικῆς διοικήσεως κλπ.» καὶ τὴν ὑπ' ἀριθ. 1530 ἐ. ἔ. γνωμοδότησιν τοῦ παρ' ἡμῖν Συμβουλίου Δασῶν

Καλοῦμεν

Τοὺς ἐπιθυμοῦντας νὰ φοιτήσουν εἰς τὴν Ἀνωτάτην Δασολογικὴν Σχολὴν νὰ ὑποβάλωσιν εἰς τὴν Δ)σιν τῆς Σχολῆς (ὁδὸς Μιχαὴλ Βόδα 28) τὸ βραδύτερον μέχρι τῆς 8ης Ὀκτωβρίου ἐ. ἔ. συμπεριλαμβανομένης αἴτησιν, ἐν ᾗ δέον νὰ ἐπισυνάπτωνται τὰ κάτωθι ἔγγραφα:

1) Πιστοποιητικὸν τῆς ἁρμοδίας ἀρχῆς, ἐμφαῖνον ἐγγραφὴν εἰς τὸ Μητρῷον τῶν ἀρρένων καὶ τὴν ἡλικίαν, ἀποκλειομένων τῶν ὑπερβάντων τὸ 25ον ἔτος.

6) Ὑπεύθυνον δήλωσιν τοῦ αἰτοῦντος ὅτι δὲν ὑπέπεσεν εἰς ἀδίκημα προβλεπόμενον ὑπὸ τῶν ἄρθρων 21—24 τοῦ Ποινικοῦ Νόμου.

γ) Ἀπολυτήριον γυμνασίου ἢ πρακτικοῦ Λυκείου ἢ ὁμοταγοῦς σχολῆς τῆς ἀλλοδαπῆς, ἀνεγνωρισμένης ὡς τοιαύτης, καὶ

δ) Ἀπόδειξιν τοῦ Γραμματέως τῆς Σχολῆς, ἐμφαίνουσαν τὴν κατάθεσιν δραχμῶν τριάκοντα (30) δι' ἀμοιβὴν τῶν μελῶν τῆς ἐξεταστικῆς ἐπιτροπῆς.

Αἱ εἰσιτήριοι ἐξετάσεις ἐνεργηθήσονται ἐντὸς τοῦ πρώτου ἡμίσεως τοῦ μηνὸς Ὀκτωβρίου ἐ. ἔ. καὶ ἡμέραν ὁρισθησομένην ὑπὸ τῆς Διευθύνσεως τῆς Σχολῆς.

Τὰ ἐξεταζόμενα μαθήματα εἶνε Ἑλληνικὰ (ἔκθεσις ἰδεῶν), τὰ τρία μαθηματικὰ Ἄλγεβρα, Γεωμετρία καὶ εὐθύγραμμος τριγωνομετρία καὶ ἡ φυσικὴ ἐπὶ τῇ βάσει τῆς συμφώνως πρὸς τὸ ἐπίσημον πρόγραμμα τῶν γυμνασίων τοῦ Κράτους διδασκομένης ἐν τοῖς γυμνασίοις ὕλης, κατ' ἀναλυτικὸν πρόγραμμα κανονιζόμενον ὑπὸ τοῦ διδακτικοῦ Συμβουλίου τῆς Σχολῆς.

Ὁ ἀριθμὸς τῶν εἰσακτέων ὡρίσθη εἰς δέκα (10). Διὰ πλείονας πληροφορίας δύνανται νὰ ἀποταθοῦν οἱ ἐνδιαφερόμενοι εἰς τὴν Σχολὴν καὶ εἰς τὸ Α' Τμῆμα Διευθύνσεως Δασῶν τοῦ καθ' ἡμᾶς ὑπουργείου.

Ὁ ὑπουργὸς
Α. ΠΑΠΑΝΑΣΤΑΣΙΟΥ

Η ΣΥΦΙΛΙΣ

Ἡ τρομερὰ καὶ ὕπουλος αὕτη νόσος κατὰ τὴν γνώμην ὅλων τῶν διαπρεπῶν Συφιλιδολόγων δύναται νὰ θεραπευθῇ. Πρῶτος ὁ διάσημος Συφιλιδολόγος MILIAN ἀπέδειξεν εἰς τὴν Ἰατρικὴν Ἑταιρείαν τῶν Νοσοκομείων τῶν Παρισίων τῇ 11)11)1922 ὅτι τὸ καλομέναλον (θεωρούμενον ὡς ἤπιος ὑδράργυρος) θεραπεύει τὰ συφιλιδικὰ συμπτώματα ταχέως χωρὶς νὰ ἐπιφέρῃ οὐδεμίαν βλάβην εἰς τοὺς ὀδόντας, τὸν στόμαχον ἢ τὰ ἔντερα.

Κατόπιν τούτου ὁ ἰατρὸς τοῦ Ἰνστιτούτου Παστὲρ κ. LEVADIDI ἀνεκάλυψε τὸ βισμούθιον ὡς θεραπευτικὸν τῆς συφιλίδος μέσον.

Ἐξ ἄλλου ὁ σοφὸς Γερμανὸς καθηγητὴς EHRLICH ἐφεῦρε τὸ 606 (ὀργανοαρσενικόν), ἀναφέρει δὲ εἰς τὸ «LA CHIMIOTHERAPIE» E. C. T. (σελ. 139 ἔτους 1911) ὅτι μόνον ἐν τῇ ἑνώσει τῶν τριῶν ἀνωτέρω φαρμάκων ἐπιτυγχάνεται ἡ τελεία ἀποστείρωσις τοῦ ὀργανισμοῦ καὶ ἡ πλήρης θεραπεία αὐτοῦ.

Ἤδη ὁ ἰατροχημικὸς καὶ μικροβιολόγος DR POMARET, πρώην διευθυντὴς τοῦ χημικοῦ ἐργαστηρίου τῆς ἰατρικῆς σχολῆς τῶν Παρισίων εἰς τὸ νοσοκομεῖον ST. LUIS, κατώρθωσε νὰ παρουσιάσῃ ἐν συνθέσει τὰ ἀνωτέρω τρία ἀντισυφιλιδικὰ φάρμακα εἰς ἓν καὶ μόνον ὑπὸ μορφὴν δισκίων (κουφέτων) μὲ τὸ ὄνομα Συφιμαρζύλ, τὸ ὁποῖον οἱ διάσημοι συφιλιδολόγοι ὀνομάζουσι πολυδύναμον ἀντισυφιλιδικὴν τριάδα. Ἀνεγνωρίσθη ἐν Γαλλίᾳ τῇ 14)12)1923 παρὰ τῆς φαρμακευτικῆς σχολῆς τοῦ Πανεπιστημίου τῶν Παρισίων ἐν Ἑλλάδι δὲ τῇ 28)1)1927 ὑπὸ τοῦ ἀνωτάτου ὑγειονομικοῦ συμβουλίου καὶ τοῦ ὑπουργείου Ὑγιεινῆς Προνοίας καὶ Δημοσίας Ἀντιλήψεως.

Εἰσήχθη εἰς τὸν ρουμανικὸν στρατὸν καὶ εἰς τὰς κρατικὰς ὑπηρεσίας τῶν νοσοκομείων πλείστων χωρῶν (Ἱσπανίας, Βραζιλίας, Ρουμανίας κλπ.) καὶ εἶνε γνωστὸν εἰς ὅλον τὸν κόσμον ὅτι θεραπεύει ριζικῶς τὴν σύφιλιν.

Γενικὸς ἀντιπρόσωπος διὰ τὴν Ἑλλάδα καὶ Ἀλβανίαν Ι. Π. ΛΟΥΚΑΪΤΗΣ (ΧΡΩΜΑΤΟΥΡΓΕΙΑ ΤΡΙΠΟΛΕΩΣ). Ἀντιπρόσωπος Ἀττικοβοιωτίας Ι. ΑΝΑΣΤΑΣΑΚΗΣ ὁδὸς Πεσμαζόγλου 15. Ζητοῦνται ἀντιπρόσωποι.

ΘΑΛΑΣΣΙΑΙ ΣΥΓΚΟΙΝΩΝΙΑΙ

"ΓΙΑΝΝΟΥΛΑΤΟΣ,,

ΓΡΑΜΜΗ ΑΛΕΞΑΝΔΡΕΙΑΣ

Τὸ γνωστὸν θαλαμηγὸν

"ΑΤΤΙΚΗ,,

ἀναχωρεῖ τὴν 24ην Αὐγούστου ἡμέραν ΤΕΤΑΡΤΗΝ 8 μ. μ. κατευθεῖαν ΑΛΕΞΑΝΔΡΕΙΑΝ.

ΓΡΑΜΜΗ ΜΑΣΣΑΛΙΑΣ

Τὸ γνωστὸν θαλαμηγὸν

"ΑΤΤΙΚΗ,,

ἀναχωρεῖ τὴν 3ην Σεπτεμβρίου ἡμέραν ΣΑΒΒΑΤΟΝ 2 μ.μ. κατευθεῖαν ΜΑΣΣΑΛΙΑΝ

ΓΡΑΜΜΗ ΒΡΙΝΔΗΣΙΟΥ

Τὸ θαλαμηγὸν

"ΥΠΕΡΟΧΗ,,

ἕκαστον Σάββατον 7 μ. μ. Πάτρας, Κέρκυραν, Ἅγ. 40, ΒΡΙΝΔΗΣΙΟΝ

«ΙΕΡΑΞ» Πέμπτην, 6 μ.μ. Χίον, Μυτιλήνην Χίον, Πειραιᾶ.

«ΑΦΟΒΟΣ» Πέμπτην, 6 μ.μ. Χαλκίδα, Αἰδηψόν, Βόλον, Θεσσαλονίκην.

«ΖΑΚΥΝΘΟΣ» Πέμπτην 6 μ.μ. Καρδάμυλα, Μυτιλήνην, Μήθυμναν, Κάστρον, Δεδεαγάτς, Καβάλλαν, Δάφνην, Θεσσαλονίκην.

«ΑΤΡΟΜΗΤΟΣ», Πέμπτην, 7 μ. μ. Πάτρας, Σάμην, Πύλαρον, Φισκάρδον, Λευκάδα, Ἀμβρακικόν.

«ΚΕΦΑΛΛΗΝΙΑ», Παρασκευήν, 6 μ.μ. Ἡράκλειον, Ἅγιον Νικόλαον, Παχεῖαν Ἄμμον, Σητεῖαν.

«ΝΑΥΣΙΚΑ Γ» Παρασκευήν, 6 μ.μ. Χαλκίδα, Αἰδηψόν, Βόλον, Θεσσαλονίκην, Δάφνην, Καβάλλαν, Δεδεαγάτς, Κάστρον, Μήθυμναν, Μυτιλήνην, Χίον, Πειραιᾶ.

«ΜΙΑΟΥΛΗΣ» Σάββατον, 6 μ.μ. Χίον, Μυτιλήνην, Κάστρον, Δεδεαγάτς, Καβάλλαν, Δάφνην, Θεσσαλονίκην.

«ΑΔΡΙΑΤΙΚΟΣ» Σάββατον, 6 μ.μ. Χαλκίδα, Αἰδηψόν, Βόλον, Θεσσαλονίκην.

«ΙΩΑΝΝΙΝΑ» Σάββατον, 7 μ.μ. Ἀστακόν, Λευκάδα, Πρέβεζαν, Πάργαν, Ἠγουμενίτσαν, Κέρκυραν.

«ΝΑΥΚΡΑΤΟΥΣΑ» Σάββατον, 7 μ.μ. Ἡράκλειον, Ρέθυμνον, Χανιά.

ΕΘΝΙΚΗ ΑΤΜΟΠΛΟΪΑ ΤΗΣ ΕΛΛΑΔΟΣ

ΠΕΙΡΑΙΕΥΣ-ΜΑΣΣΑΛΙΑ
(ΔΙΑ ΤΟΥ ΙΣΘΜΟΥ)

ΤΑΧΙΣΤΗ ΠΟΛΥΤΕΛΗΣ ΚΑΤ' ΕΥΘΕΙΑΝ ΓΡΑΜΜΗ

ΑΝΑΧΩΡΗΣΕΙΣ ΕΚ ΠΕΙΡΑΙΩΣ:

Τὸ θαλαμηγὸν ἀτμόπλοιον

"ΑΝΔΡΟΣ,,

τὴν 20ην Αὐγούστου Σάββατον 2 μ.μ.

Τὸ νεότευκτον πετρελαιοκίνητον θαλαμηγὸν

"ΠΑΤΡΙΣ ΙΙ,,

τὴν 27ην Αὐγούστου Σάββατον 2 μ.μ.

Τὸ θαλαμηγὸν

"ΣΥΡΟΣ,,

τὴν 3ην Σεπτεμβρίου Σάββατον 2 μ.μ.

ΣΗΜ. Ἅμα τῇ ἀφίξει τῶν ἀτμοπλοίων εἰς Μασσαλίαν, οἱ κ.κ. ἐπιβάται, οἱ προτιθέμενοι νὰ μεταβῶσιν εἰς Παρισίους δύνανται νὰ προμηθεύωνται τὰ σιδηροδρομικὰ των εἰσιτήρια ἐντὸς τοῦ ἀτμοπλοίου παρ' εἰδικῆς ἐπὶ τούτῳ συσταθείσης ὑπηρεσίας.

Δι' ἐπιβάτας, ἐμπορεύματα καὶ σχετικὰς πληροφορίας ἀπευθυντέον:

Ἐν Ἀθήναις: Ἀπελλοῦ 1 τηλ. 6—44 καὶ εἰς ὅλα τὰ πρακτορεῖα ταξειδίων.

Ἐν Πειραιεῖ: Πλατ. Καραϊσκάκη τηλ. 2.27.

ΓΡΑΜΜΗ ΑΜΒΡΑΚΙΚΟΥ-ΚΕΡΚΥΡΑΣ

«ΒΕΛΛΑ» Παρασκευὴν 19 τρέχ. 7 μ. μ. διὰ Πάτρας, Σάμην, Ἁγ. Εὐφημίαν, Φισκάρδον, Λευκάδα, Πρέβεζαν, Πάργαν, ΚΕΡΚΥΡΑΝ, Κόπραιναν καὶ Ἀμφιλοχίαν. ΒΑΣΣΟΠΟΥΛΟΙ-ΚΟΤΤΑΚΗΣ Τηλ. 59.

NEW YORK-ATHENS EXPRESS Co

Ἑλληνοαμερικανικὴ ὀργάνωσις Γραφείων ταξειδίων. Tourist Offices ἀσφάλεια τῶν ἐπιβατῶν.

Εἰσιτήρια μὲ ὅλα τὰ Ὑπερωκεάνεια ὅλων τῶν Ἑταιρειῶν. Συντάσσομεν αἰτήσεις διὰ 6 μήνας παρατάσεις permit διὰ τὰς μνηστάς σας, διὰ τὰς συζύγους σας, δι' ἀνανεώσεις Ἀμερικανικῶν Διαβατηρίων καὶ ἐν γένει τὰς διατυπώσεις τὰς ταξειδιωτικὰς ΔΩΡΕΑΝ

ΔΡΟΜΟΛΟΓΙΑ ΑΥΓΟΥΣΤΟΥ - ΣΕΠΤΕΜΒΡΙΟΥ

20	«Ἄνδρος»	Πειραιεὺς- Μασσαλίαν
20	«Ὑπεροχή»	Πειραιεὺς—Βρινδήσιον
22	«Φρίντων»	Πειραιεὺς—Βρινδήσιον
24	«Βυζάντιον»	Πειραιεὺς—Βρινδήσιον
24	«Ἄγκυρα»	Πειραιεὺς—Μασσαλίαν
25	«Πρ. Χάρδιγκ»	Πειραιεὺς— Ν. Ὑόρκη
27	«Πατρὶς ΙΙ»	Πειραιεὺς—Μασσαλία
27	«Μαυριτανία»	Χερβοῦργον - Νέα Ὑόρκη
30	«ΛΕΒΙΑΘΑΝ»	Χερβοῦργον - Ν. Ὑόρκη
31	«Ὀμερικ»	Χερβοῦργον—Νέα Ὑόρκη
1	«Γ. Γουάσιγκτων»	Χερβοῦργον-Ν. Ὑόρκη
1	«Πρ. Οὐΐλσων»	Πάτραι—Νέα Ὑόρκη
3	«Ἀκουϊτάνια»	Χερβοῦργον-Νέα Ὑόρκη
10	«Βύρων»	Πειραιεὺς—Νέα Ὑόρκη
18	«Ρώμη»	Πειραιεὺς—Νέα Ὑόρκη

CONTONIS BROTHERS
ΓΡΑΦΕΙΑ

ΑΘΗΝΑΙ Ὁμόνοια—Σταδίου 66.
ΝΕΑ ΥΟΡΚΗ 21—24 State Street
ΒΟΣΤΩΝΗ 1 Alden Court Street
ΜΟΝΤΡΕΑΛ 3414 Park Ave
ΜΑΣΣΑΛΙΑ 9 Rue Beauvau
ΠΑΡΙΣΙΟΙ 4 Rue Choron
ΒΡΙΝΤΕΖΙ 72 Via Garibaldi
ΠΑΤΡΑΙ Ἁγίου Ἀνδρέου Πλατεῖα Τριῶν Συμμάχων
ΘΕΣΣΑΛΟΝΙΚΗ ὁδὸς Βουλγαροκτόνου 5.
ΠΕΙΡΑΙΕΥΣ Ὁδὸς Νοταρᾶ 126
ΟΜΟΝΟΙΑ, Σταδίου 66. Τηλ. 11-54.

Συνιστῶμεν
Διὰ τὰ ΑΦΡΟΔΙΣΙΑ καὶ ΔΕΡΜΑΤΙΚΑ
Νοσήματα
Τὸ Ἰατρεῖον
Δ. ΦΟΥΡΙΕΖΟΥ καὶ Π. ΓΚΑΙΑΤΗ
Εἰδικῶς ἐν Παρισίοις ἐπὶ μακρὸν ἐκπαιδευθέντων
Σοφοκλέους 44
9 π. μ.—1 μ. μ. καὶ 3—8 μ. μ.

ΤΑ ΟΝΟΜΑΤΑ
ΤΩΝ ΔΙΚΑΙΟΥΧΩΝ ΑΝΤΑΛΛΑΞΙΜΩΝ
ΤΩΝ ΚΑΤΑΧΩΡΗΘΕΝΤΩΝ ΕΙΣ ΤΟ ΜΗΤΡΩΟΝ ΜΙΚΤΩΝ ΣΥΜΒΟΥΛΙΩΝ

ΕΠΑΡΧΙΑ ΑΜΑΣΕΙΑΣ

Νασουφίδου Γεωργ. Ἄννα, Νικολάου Γεώργ., Ὀρφανίδης Παπαστυλιανοῦ Θεμιστ. Γεώργ. Νικόλαος, Ὀρφανίδης Παπᾶ Στυλιανός, Ὀτλάσογλου ἢ Ἀνδρεάδης Γεώργ. Ὀρούτζογλου Σωτηρία γέν. Κυρ. Ἰω., Ἀλτιπαρμάκογλου Ἀθηνᾶ, Παπαδόπουλος Ι. Δημήτριος, Ποσταλτζίδου Ν. Ἀναστασία, Παπαγεωργιάδου Κατίνα, Παυλίδη Γιοβὰν Παναγιώτη καὶ Φωτεινή, Παπαδόπουλος Κυρ. Παντελῆς, Προσαεὺς Δαμιαν. Ζαχαρίας, Παλαμουτκηξῆ Γ. Παρθένα, Παϊβάκογλου Ἀβρ. Βερονίκη, Παπαδοπούλου Κλειὼ ἢ Κλεονίκη, Παντα[illegible]ίδου Ἰω. Εὐφημία, Παπαγεωργιάδου Ἀλκμήνη, Παπαδόπουλος Χ'' Ἰω. Παναγιώτης, Παπαδόπουλος Ι., Πιτέρογλου Σταύρου Ἰω., Πολάτογλου Δημ. Ἐλισάβετ, Ποιμενίδης Κυριακ. Παναγιώτης, Παπανικολάου Ν. Παρασκευᾶς, Παλαιοπούλου Ἰορδ. Ὄλγα, Παναγιώτου Θεοδ. Βασιλική, Παράσογλου Κυρ. Ἀρσονία, Πενγίδης ἢ Τασιζόγλου Ἰορδ. Κοσμᾶς, Παπάζογλου Χ'' Ἀλέξη Σοφία, Πεφτουλίδης Ἐλ. Πέτρος, Παπάζογλου Ἰω. Γεώργιος, Παυλίδου Κυρ. Κυριακή, Πουρσαλίδου Σταύρ. Μαρία, Παπάζογλου Παύλ. Σάββας, Πασχαλίδου Κ. Ἑλένη, Πυμποδ[illegible]ογλου Γεωργ. Δημοσθένης, Παπαδοπούλου Φιλοκτ. Οὐρανία, Παπαδόπουλος Χαράλαμπος, Πεσκέλογλου Κυρ. Βασιλική, Παπᾶ Ἀναστασίου Προδρ. Βαρβάρα, Παπαδοπούλου Δ. Βασίλειος, Παπᾶ Νικολάου Ι. Σμαράγδα, Παπᾶ Γεωργιάδη Νικ. Βασίλειος, Πασματζίδου Χαρ. Δέσποινα, Παπαδοπούλου Κων. Ἀνατολὴ καὶ Χαρίκλεια Παπαδόπουλος Κων. Μυρώδης, Παυλίδου Περικλ. Εὐφημία, Παπᾶ Γεωρ. Παπᾶ Ἀνέστη Ἑλένη, Πογιατζίδης Ἰορδ. Κωνσταντῖνος, Παπαδοπούλου Γεωρ. Μυροφ. γεν. Χ'' Πάνου, Παναγιωτίδου ἢ Περτζέμογλου Σουμέλα, Παπαδόπουλος Ἰωσ. Παντελῆς, Παναγιωτίδης Γεωργ., Ἀλεξάνδρα, Πισμίσογλου ἢ Ψιττόπουλος Ι. Γεωργ., Πετρίδης Ν. Ἀντώνιος, Παπαδόπουλος Σπυρ. Χ'' Γεώργιος, Πεφτουλίδου Π. Δέσποινα, Παρασογλου Ματθαίας Κωνστ., Πουρναλίδου ἢ Πουρσαΐτογλου Στ. Ἀλεξάνδρα, Παναγιωτίδης Σάββα Μιλτιάδης, Παναγιωτίδης σύζ. Μιλτιάδου Παναγιωτίδου Θεοδ. Ὀλυμπία, Παναγιώτου Γεώργιος, Ραϊζόγλου Ν. Ἀριστοτέλης καὶ Σταυρούλα, Ρακοπούλου Ἀρκαδ. Ἐλλη, Ρουστούτζογλου Φιλαρ. Εὐανθία, Ρωμανίδης Γεωργ. Κωστῆς, Σιμελιτάκη Νικολάου Σοφία, Σκεντέρογλου Πρόδρομος, Σογκούρογλου Ἰωαν. Ἀναστασία, Στεφανίδης Σταῦρος, Σκεντέρογλου Β. Θεμιστοκλῆς, Στεφάνου Σ. Σουλτάνα, Συμεώνογλου Θεοδ. Ἀναστασία, Σισμανίδης Χρ. Κωνσταντῖνος, Σεραφειμίδου Α. Γεθσημανή, Σεραφειμίδου Α. Ὄλγα, Σιγινογλου Λαζάρου Γεθσημανή, Στεφάνογλου Κυρ., Μαρία, Σαρουκετσήσογλου Ἠλία Ἀγγελικὴ, Σαπανίδου Χαραλ. Ἄννα, Σιδηρόπουλος Κωνστ. Κωνσταντῖνος, Σπ[illegible]ογλου ἢ Παχτασιδάνογλου Μ. Ἄννα, Συμεωνίδης Χ'' Χαρ. Παῦλος, Σιλτελίδου Γ. Βασιλικὴ χήρ. Θεοδ. Κ. Γεωργ., Σαλτζόγλου Παρασ. Βαρβάρα, Στεφανίδης Στέφανος, Στεφανίδου ἢ Γεωργιάδου Βαρβάρα, Σαράφη Μιχ. Δέσποινα, Σταυρίδου Θ. Θεανὼ γ. Τσομπλέκογ., Σταυρίδης Θεοδ. Γ., Σταυρίδου Θ. Εὐθαλία, Σταυρίδης Θ. Χαράλαμπος, Σιτίδου Ἀναστασία, Σκεντερόγλους Β. Θεόδωρος, Τσικιτζῆ Στεφ. Εἰρήνη, Ταμανᾶ Βετ. Εὐφημία, Τσομίδης Ε. Μιλτιάδης, Τσιγδέμογλου Π. Θεανώ, Ταλετζίδου Κωνστ. Κυριακούλα, Τοπάλογλου Θεοδ. Μαριγώ, Τονουκαρά ὀγλοῦ Ἀβρ. Σταῦρος, Τσιλβετζῆ Βασιλική, Τοπτσόγλου Κ. Παρασκευή, Τσαλικίδης ἢ Τσαλόγλου Ἐλ. Ἰω. ἢ Γιαννούλ, Τσαλικίδου Κων. Σοφία, Τοπτζόγλου Γεωργ., Τσιβελέκογλου Προδρ. Σοφία, Γαστιόγλου Κυριακ. Εὐγεν., Τσακηρόγλου Ἠλ. Ἀνατολή, Τσακίρογλου Γεωργ. Ἑλένη, Τοπούρογλου Ἀθαν. Ἀνατολή, Τιλεντζόγλου Παπᾶ Ἐμμαν. Ἀνατολή, Παπᾶ Ἀλέξη, Τουρκούζογλου Ἀποστ. Ἠλιανή, Τοπάλογλου Θεοδ. Ἀνδρέας, Τσοπάνογλου Τριαν. Μαρία, Τσιλφόγλου Χρυσοστ. Μαρίκα, Τσίογλου Δημ. Σοφία, Τεπέλογλου Σταυρ. Ἄννα, Τσιβίνογλου Κυρ. Γεσθημανή, Ταχτακίδου Γεωρ. Δέσποινα, Τασιζίδης Στ. Ἀναστάσιος, Τεβελεκίδης Παρασ. Γεώργ, Τσίρογλου Ι. Εὐγεν., Τασακτζόγλου Ι. Ἑλένα, Τασιζῆ ὀγλουλαριντὰν Ἠλιάογλου Ἀνέστη, Τογγούσογλουλαρηντὰ Παν. Δημήτριος, Τογγούσογλου Παναγ. Εὐφροσύνη, Τσεγγέλογλου Παύλου Χαράλαμπος, Τσιγκέλογλου Θεοδ. Κοτσο)γλου Σοφία, Τσελαλῆ Ἄννα, Τουλούνογλου Γεωργ. Ἀγάπη, Τσικλίδης Σάββα Σάββας, Τζίτζογλου Στεφ. Μελπομένη, Τσίνογλου Σπ., Τσορτζόγλου Χαραλ. Σταυρούλα, Ὑφαντίδης Νικ. Γρηγόριος, Φιλικοῦ Κ. Ἀριάδνη γέν. Παπαγεωργ., Χ'' Λαζάρου Στυλιανοῦ Ἀναστασία, Χ'' Μιχαήλογλου Σεραφεὶμ Μιχαήλ, Χασπίδη Ἰω. Ἐλευθέριος, Χηβαντζόγλου Χαρ. Μαρία, Χαραλάμπους Ἐμαν. Καλλιόπη, Χ'' Γαβριήλογλου Παντελῆς, Χ'' Σάββα Ἰω. Μαρίκα, Χ'' Σάββας Ἰάκωβος, Χρυσαφίδης Χρ. Σταῦρος, Χαμλατζῆ Προδρόμου Ἀθηνᾶ, Χαμλατζῆ Προδρόμ. Ἑλένη, Χρυσοχόου ἢ Γιομιπέογλου Γ. Γεωργία, Χαμπογλου Παρ. Παρασκευούλα, Χ'' Ναζλῆ Βασίλειος Σάββα, Χριστοφορίδου Πελαγία καὶ Σοφία, Χ'' Σάββα Κυριακούλα, Χαραλάμπους Ἠλιοῦ Ἀναστασία, Χρυσοστόμου Στυλ. Εὐλάμπιος, Χ'' Σαββίδης Π. Πλάτων ἢ Χ'' Σαββάογλου, Χ'' Χρηστογλου Σταύρου Εὐδοκία, Χαραλάμπους Παναγιώτης, Χρυσάνογλου Σταυριανοῦ Δέσποινα, Χ'' Ἀναστασίου Μιχαὴλ Ἀναστασία, Χ'' Σουλτὰν Χαραλ. Σαράντης, Χ'' Σάββας Ἀντωνίου Μιλτιάδης, Χ'' Τσακήρη Χρ. Κυριακίτσα, Χαραλαμπίδης Ι. Χρῆστος, Χαραλάμπους Σάββα Κυριακούλα, Χαΐτογλου Ἀναστ. Ἑλένη, Χ'' Σάββα Μακρῆ Ἀναστάσιος, Χρυσοστομίδου Θρασυβ. Μαρία, Ψητοπούλου ἢ Πισμίσογλου Χρ. Εὐγ., Ψητοπούλου ἢ Πισμίσογλου Χρ. Μανιώ.

ΕΠΑΡΧΙΑΣ ΝΙΚΟΜΗΔΕΙΑΣ

Ἀργυράκης Ι. Νικόλαος, Ἀρβανιτόπουλος Εὐστρ. Σταυράκης, Ἀλεξάνογλου Φωτ. Σαπφώ, Ἀρβανιτόπουλος Ν. Κυριάκος, Βολοσμίδης Χαρ. Δημήτριος, Δαρκτσελοπούλου Παν. Αἰκατερίνη, Δενικουράκης Εὐστ. Γασεμῆς, Δενικουράκη Γασ. Ζωΐτσα, Ἐκμετζῆ ἢ (Τικόπουλος) Πετ. Δημήτριος, Ἐρρίκος Δ. Ἀντώνιος, Ἐκμετζόγλου Χ. Γεώργιος ἢ Ψωμαδόπουλος, Θεοδόσογλου Γεωργ., Θεοδωράκογλου Β. Ἀνδρέας, Ἰωαννίδης Παύλου Πέτρος, Κουνάτου Κωνσταντῖνος, Κιλίτσογλου Β. Αἰκατερίνη, Εὐθυμία, Ζωή, Ἄννα, Μαρία, Κιλίτσογλου Ἀν. Ἰωάννης, Καρακίφα Λεων. Ἀθηνᾶ, Καραπουτσόφ Γεωργ. Γεώργιος, Καραγιάννη Γρ. Μαγδαληνή, Κουτσόπουλος Ἀνδρ. Παναγιώτης, Κεσσάλογλου Χαρ. Ἀγάθων, Κάρπου Ἀθ. Παρασκευή, Κουκούτσης Δημ. Ἀθανάσιος, Κουκούτση Ἀθαν. Εὐφροσύνη, Καλτσιμτζόγλου Α. Δημήτρ., Κυδωνίδης Νοιχ. Ἀνανίας, Κουγιουμτζόγλου Ι. Ἐλευθέριος, Κιουφενὲ Βασ. Ναταλίας, Καψακάκη Ἰω. Σοφία, Λαζαρίδης Γρ. Θεόδωρος καὶ Βαλασία, Μπακὰλ Σάββα Κυρ. Αἰκατερίνη, Μυλωνᾶ Γεωρ. Σουλτάνα, Μπαρούτη Πετρολιά, Μπαλτζῆ Φωτεινή, Παπαδόπουλος Ι. Κωνσταντῖνος, Πετρολίκας Παναγιώτης, Παρίσογλου Λεων. Κυριακίτσα, Παναγιωτίδης Στ. Ἀλέξανδρος, Πελγύρογλου Ἀγαθάγγελος, Πρίντου Στ. Αὐγερινός, Πανταχοῦ Ἀθ. Ζωή, Πιρπιρίδης Γ. Δημήτριος, Στοΐκογλου Χαρ. Δημήτριος, Σπασόπουλος Θεόφιλος, Σιμιτζῆ Εὐστ. Σοφία, Σιμιτζόγλου Ἑλένη, Στεφανάκης Χρ. Νικόλαος, Τσιρλίδου Γ. Εὐφροσύνη, Τσουτάκης Σπ. Βασίλειος, Φιοτεκλῆ Παν. Ὀλυμπία, Εὐανθία, Μελπομένη, Σοφία, Σεραφείμ, Χ'' Δημητρίου Καλλιρρόη, Χ'' Ἀγάπη Εὐρυδίκη, Ἀναστασία, Χ'' Λάμπρου Χρ. Σουλτάνα.

ΕΠΑΡΧΙΑΣ 40 ΕΚΚΛΗΣΙΩΝ

Γιαννάκης Β. Γεώργιος, Γκαζῆ Ἰγναζῆ Ἠλ. Γεώργιος, Γεωργίτση Ἀνδρ. Μαριγώ, Γεωργιάδης Γ. Σάββας, Γιαννακοπούλου Ν. Εὐσεβία, Δραγκίδης Παντελῆς, Δόντζογλου Φανή, Δρακιόγλου ἢ Ἀνδρεάδης Α. Ἰωάννης, Ἰωσηφόπουλος Ι. Ἰωάννης, Καραμπαχτζῆ Ι. Ζαχαρένια, Κεχαγιόγλου Ἀθ. Καλλιρρόη, Κακούση Ι. Δέσποινα, Κιουπτσῆς Α. Ἀγγελάκης, Κανιοπούλου Δ. Ἄννα, Κιμπρικτσῆ Γιάγκου Κυρατσώ, Κουτσουμάνης Κ. Δημήτριος, Κοπίνου Στ. Καλλιόπη, Κοσιτζίδης Γ. Παπαχριστόδουλος, Μουατζῆ Ι. Ἀνθή, Μαργαριτόπουλος Δημήτριος, Παπαδοπούλου Π. Χαρίκλεια, Παπάζογλου Γιαν. Σουλτάνα, Ραδοπούλου Ραδῆ Ὄλγα, Ραδόπουλος Ραδῆ Κωνσταντῖνος, Ραδόπουλος Ραδῆ Ἀριστοτέλης, Ραδοπούλου Ραδῆ Λουκία, Ἑλένη, Μαρίκα, Σαμαρᾶς Α. Πολυχρόνης, Σταματιάδης Π. Ἀνέστης, Τελιούδα ἢ Δελιούδα Μαριγώ, Φουρουτζῆ Ν. Βασιλική, Χαντόπουλος Ἀθ. Σταῦρος.

ΕΠΑΡΧΙΑΣ ΣΗΛΥΒΡΙΑΣ

Ἀβραμίδης Α. Ὅμηρος, Γκίκας Χαράλαμπος, Καρακατσάνη Φ. Ἐρηνώτα, Κουρλάκης Παναγιώτης, Καραβιώτης Χρυσ. Κ., Κωνσταντίνου Στέφανος, Λαμπίδου Γ. Θεοκτή, Μπέρπου Ν. Χρηστίνα, Μπουατζῆς Σ. Χριστόδουλος, Μακαρωνᾶς Παν. Χρῆστος, Νικολαΐδης Δ. Ἀθανάσιος, Ρίζου Ἑλένη, Σκαμπέτσας Ι. Ἀπόστολος, Σταγιάννογλου Κ. Ἀθανασία, Σαββίδης Σάββας, Σαράντη Δ. Καρ. Ἄννα, Τσάντολης Ν. Ἀνδρέας.

ΕΠΑΡΧΙΑΣ ΑΝΗΕΩΝ

Ἀρτλῆ Εὐαγγελία, Ἀγγελίδου Μαρία Χρήστου, Ἀνδρολῆς Παυλῆς Παναγ., Ἀνδρεάδης Νικόλαος Ἀντ. καὶ Ἐμμανουήλ, Σόλων, Βασίλειος, Βαλκαμπλῆ Καλλιόπη Γεωργ σύζ. Βαλκαμπλῆ Ἑλένη Γ. θυγ., Βαλκαμλῆς Γεώργιος Γ. υἱός, Βασιλείου Εἰρήνη Α., Βογιατζῆς Γεωργ. Ἀντ., Βλάδης Ἀντώνιος, Γεραλύμος Νικόλαος Γ., Γκουζέλη Ἀδαμαντία Ἐπαμ. καὶ Βασίλειος, Ἰωάννης, Γεώργιος, Δημήτριος, Γεωργιάδου Μαριάνθη Νικ. γ. Κ. Χαραλ., Δεληγιάννη Γιασεμούλα, Διαμάντης Στέλιος Φραντζ., Ἐγγλέζος Νικόλ. Γεωργ., Εὐαγγελίδης Νικόλαος καὶ ἡ σύζυγος Ἀνδρονίκη, Ζανίτενα Δέσποινα Ζαφείρη Ἑλένη Ἰωάννου, Κρητικοῦ Αἰκατερίνη Κυριακοῦ, Καρώνια ἢ Βαρελτζῆ Αἰκατερ. χήρα Θεοδώρου καὶ Καπολίων, Θεοδώρα, Καραμπίρη Μαρούδα σύζ. Παναγ., Κυριακοῦ Δέσποινα Κ. γ. Χ'' Ἀνδρέου Γ., Κληρονόμος Νικόλαος, Καμαριώτης Ἀριστοτ. Γ. ἐκ Σωκίων, Λαδίδας Εὐάγγελος Εὐάγγ., Λαδίδα Εὐμορφία Εὐαγγ., Λεμιὸς Στέλιος Ἐμμ., Μπαγανὰς Νικόλαος Δήμου Ὀγλοῦ, Μητέλου Ἀμφιτρίτη, Μαγδαληνοῦ Μαρία Κώστα, Μακρῆ Κατίνα Δημ., Μπίντα Εὐανθία Κωνστ., Μαΐδου Ἀδαμαντία γ. Χ' Φούντα, Μανταλιανὸς Θεόδωρος Ν., Παπακωνσταντῆ Μαριγὼ Γ., Παπαγεωργίου Τριανταφυλλιώ, Παπαδημητρίου Κωνσταντῖνος, Παπαεμμανουὴλ Ἀνδρέας, Περρῆ Φιλιὼ Κωνσταντίνου, Πασμαντζόγλου Βασιλεία, Περικλέους Γεώργιος ἐκ Σωκίων Ἀντ., Ροδίτου Ἀγγελικὴ Ἰωάννου, Σταματίου Σταῦρος, Σενγουνᾶς Βασίλειος Ἐμμ., Σουρβελῆ Μ. Πιπίνα ἢ Σουρβελῆ, Τουτούνη Παρασκευὴ Ι., Τσιφτσῆ Θεανὼ Γρηγ., Τσαμαριᾶ Διαμαντὼ Δημητρίου σύζ., Τσεσμελῆ Παρασκευή, Τσακίρης Ἀντώνιος Ἰω., Τηλγιανοῦ Δέσποινα Στ., Χ'' Πέτρος Κρέων Ἀντ.,

Χ'' Ἀνδρέλογλου Καλλιόπη, Νικόλαος, Χ'' Ἀνδρέου Ἀθανάσιος Γ., Φωκίων, Στυλιανή, Μαρία, Χ'' Νικολάου Βασιλική, Γιαννακοῦ Ξενοφῶν καὶ Νικόλαος, Χ'' Θεοδώρου Δημήτριος Θεοδ., Χ'' Δημητρίου Γεώργιος Γρηγ., Χ'' Κυπραίου Ἀργύριος, Χορίνης Δημήτριος Ἐμμαν., Χαραλάμπους Μερόπη Κωνσταντίνου, Χαραλάμπους Ἀλέξανδρος Κωνσταντίνου.

ΕΠΑΡΧΙΑΣ ΧΑΛΔΕΙΑΣ ΚΕΡΑΣΟΥΝΤΟΣ

Ἀντωνιάδου Π. Ἐλισάβετ, Ἀμανατίδου Ι. Δέσποινα, Ἀμανατίδου Κ. Μαρία, Ἀβδῆ Ὀγλοῦ Α. Μαρίκα, Ἀσιατίδης Α. Κωνσταντῖνος, Ἀμεντουλίδης Π. Ἰωάννης, Ἀνδρεάδης Σ. Σπυρίδων, Ἀποστολίδης Γ. Δημήτριος, Ἀμπατζῆ Π. Μαρία, Ἀνέσογλου Κωσ. Κοσμᾶς, Ἀμπρίδης Κ. Κωνσταντῖνος, Βλασταρίδης Θ. Κωνσταντῖνος, Βαφειάδης Γ. Λάζαρος, Βαγιανὸς Θεοδ. Ἀνδρέας, Βαρυτιμίδης Παυλ. Στυλιανός, Παναγιώτης, Ἑλένη, Βελισσαρίδης Χαρ. Λεωνίδας, Γερασιμίδης Θ. Γεώργιος, Γρηγοριάδης Ι. Εὐστάθιος ἢ Μουτεσίογλου, Γιακώβογλου Γ. Μαρία, Γεωργιάδου Θ. Σοφία, Ἑλένη, Εὔα, Γεωργιος, Γαλεάδης Ν. Χρῆστος, Ἠλίας, Γονατίδης Ἠλ. Δημήτριος, Γουλικατζῆ Κ. Παρθένα, Γουλικατζῆ θυγ. Λαόσογλου, Δαμιανίδης Π. Κωνσταντῖνος, Δαβιδόπουλος Δ. Ἰωάννης, Ἐλευθεριάδου Φανή, Ἑρμείδου Ι. Ἐλισάβετ, Ἑρμείδου Χ. Ἐλισάβετ, Ἑρμείδου Μ. Γαλάτεια, Ἑρμείδου Χ. Σωτήρα, Ἐλευθεριάδης Δ. Ἀθανάσιος, Ἐξακουστίδης Δ. Γεώργιος, Ζελελίδης Ε. Ἀναστάσιος, Μαρία, Χαρίκλεια, Ἀνέστης, Θεμιστοκλῆς, Ζαχαράκη Γ. Δέσποινα, Ζουρελίδου Δ. Δεμόνα, Ζουρελίδης Δ. Συμεών, Παναγιώτης, Ζουρελίδου Χρυσαυγὴ καὶ Σοφία, Θεοδοσιάδου Ζ. Σόνια ἢ Σοφία, Θεοδοσιάδης Ζ. Θεοδόσιος, Θεμιστοκλῆς, Δημήτριος, Θειόπουλος Παν. Ἡρακλῆς, Ἰωσηφίδης Π. Κυριάκος, Ἰωαννίδης Ἀναστ. Γεράσιμος, Ἰωσηφίδης Συμεών, Κωταΐδης Χρ. Χρῆστος, Καλαϊτζίδου Πετρ. Σουμέλα, Κεφαλίδης Κοσμ. Νικόλαος, Καλέση Σαβ. Σοφία, Καζαντζίδης Δ. Γεώργιος, Κακουλίδης Π. Χαράλαμπος, Κασιανίδης Γεωρ. Μάραντος, Εὐστάθιος, Καρακαΐδης Γ. Κωνσταντῖνος, Κοϊτανόση Νικ. Ναζλοῦ. Κόσογλου Γ. Σουμέλα, Καλαϊτζίδου Καλλιόπη, Καλαϊτζίδου Κυριακή, Καζαντζόγλου Π. Φωτεινή, Καραιίδης Α. Γαβριήλ, Κωνσταντινίδου Γ. Μυροφόρα, Κυτίδου Γ. Χρυσούλα, Κοσμίδης Κυρ. Νικόλαος, Κυτίδης ἢ Κικίδης Ε. Παναγιώτης, Καζατζίδης Θεοδ. Ἰωάννης, Καρασάββα Χαρ. Ἀνατολή, Καζατζήογλου Ι. Σουμέλα, Καρακαλπάκογλου Γ. Κυριάκος, Κεχαγιόπουλος Κ. Γεώργιος, Κυνηγοπούλου Μ. Ἐλπίς, Κωνσταντινίδης Ι. Κωνσταντῖνος, Καραμανίδης Α. Κωνσταντῖνος, Κοκκινίδης Γ. Βασίλειος, Κασάπογλου Χ'' Ἰωσὴφ Ἀριστείδης, Κότογλου Παύλου Κυριακή, Κακουλίδης Ἀγησίλαος, Δεπιρίδης Ν. Χρῆστος, Δεπιρίδου Ι. Παρθένα, Μουρατίδης Ε. Ἰωάννης, Μαχαιρίδης Ν. Θεόδωρος, Μωϋσίδου Ι. Ἀναστασία, Μωϋσίδης Α. Χρῆστος, Μελιάδου Η. Σοφία, Μελανεφίδης Α. Γεώργιος, Μωϋσίδης Παν. Γεώργιος, Μωϋσίδης Ι. Ἀναστάσιος, Μακρίδου Π. Ἑλένη, Μιτιτενίδης Σωτ. Κυριάκος, Μουρατίδης Κ. Ἰωάννης, Μιχαηλίδης Κ. Χρῆστος, Νεροπούλου Π. Ἀθηνᾶ, Νικολαΐδης Κοσμᾶς, Ξανθόπουλος Κ. Νεοκλῆς, Παπουλίδης Κοσμᾶς, Παπαδόπουλος Ἠλίας, Παπάζογλου Ν. Σωκράτης, Παπαδοπούλου Παρθένα, Παπαδοπούλου Ἀθ. Χρῆστος, Παῦλος, Παντελίδης Π. Ἀριστείδης, Παντελίδης Δαμ. Γεωργ. Ραχὴλ μετὰ τέκνων ἀνηλ. Γεθσημανῆς καὶ Εὐφημίας, Παπαδόπουλος Σ. Ἠλίας, Πογδαμπείδου Γ. Παρθένα, Πολυχρονιάδης Ι. Δημήτριος καὶ Βασίλειος, Ποικιλίδου Σατήρα, Πιπερίδης Θ. Νικόλαος, Πιπερίδου Θ. Μαργαρίτα, Πιπερίδης Ν. Παναγιώτης, Προκοπίδου Χρ. Χαρίκλεια, Παπαδόπουλος Γ. Ἰωάννης, Ἰορδάνης, Παντελιάδης Ι. Παῦλος.

(Ἡ συνέχεια αὔριον)

ΑΝΤΛΙΑΙ ΒΑΘΕΩΝ ΦΡΕΑΤΩΝ
ΑΝΤΛΙΑΙ ΦΥΓΟΚΕΝΤΡΟΙ ΑΝΕΜΟΚΙΝΗΤΟΙ ΣΤΑΡ ΠΑΝΤΟΣ ΕΙΔΟΥΣ
ΒΕΝΖΙΝΟΜΗΧΑΝΑΙ 1 1)2, 2 1)2 καὶ 3 ἵππων
Ζητήσατε προσφοράν. Ἔκθεσις παρὰ τῇ ΓΕΩΡΓΙΚΗ ΤΡΑΠΕΖΗ ΤΗΣ ΕΛΛΑΔΟΣ Α. Ε. ὁδὸς Ἀριστείδου 1.

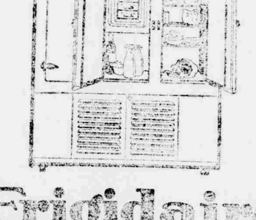

Frigidaire
DU COURANT ~ ET C'EST TOUT
ΨΥΓΕΙΑ ΔΙ ΗΛΕΚΤΡΙΣΜΟΥ
ΔΙΑΡΚΗΣ ΕΚΘΕΣΙΣ
ΑΔΕΛΦΟΙ ΠΑΠΑΪΩΑΝΝΟΥ
ΑΘΗΝΑΙ ΟΔΟΣ ΕΔΟΥΑΡΔΟΥ ΛΩ 9Α
ΠΡΟΟΔΟΣ ΣΤΑΔΙΟΥ 24

ΜΗ ΛΗΣΜΟΝΗΤΕ ΟΤΙ ΟΙ ΤΕΛΕΙΟΤΕΡΟΙ ΚΑΙ ΕΠΙΣΤΗΜΟΝΙΚΩΤΕΡΟΙ
ΚΗΛΕΠΙΔΕΣΜΟΙ
ΕΙΝΕ ΤΟΥ ΕΡΓΟΣΤΑΣΙΟΥ
Χ. ΧΡΗΣΤΟΥ
Οἱ ἐκ τῶν ἐπαρχιῶν πάσχοντες ζητήσατε ἔντυπον ὁδηγὸν μετρήσεως κήλης, παρεχόμενον δωρεὰν εἰς τὸ φαρμακεῖον «Ἐθνικὸν» καὶ Ἐργοστάσιον Κηλεπιδέσμων. Ὁδὸς Γ' Σεπτεμβρίου 5.
Χ. ΧΡΗΣΤΟΥ

ΕΛΛΗΝΙΚΗ ΔΗΜΟΚΡΑΤΙΑ

ΥΠΟΥΡΓΕΙΟΝ ΥΓΙΕΙΝΗΣ ΠΡΟΝΟΙΑΣ & ΔΗΜ. ΑΝΤΙΛΗΨΕΩΣ

Προκήρυξις πλειοδοτικοῦ διαγωνισμοῦ

Ὁ ὑπουργὸς Ὑγιεινῆς Προνοίας καὶ Ἀντιλήψεως

Ἐκτίθησιν εἰς πλειοδοτικὴν δημοπρασίαν τὴν ἐπὶ διετίαν παραχώρησιν τοῦ δικαιώματος τῆς ἐκμεταλλεύσεως τοῦ ἐν τῷ Ὑπουργείῳ τῶν Ναυτικῶν λειτουργοῦντος καφενείου συμφώνως τοῖς ὅροις τῆς σχετικῆς προκηρύξεως ὧν οἱ βουλόμενοι δύνανται νὰ λαμβάνωσι γνῶσιν καθ' ἑκάστην Τρίτην, Πέμπτην καὶ Σάββατον ὥρᾳ 11 1)2—2 μ.μ. ἐκ τοῦ Τμήματος Προστασίας Θυμάτων Πολέμου Ἴωνος 10).

Ὁ διαγωνισμὸς διενεργηθήσεται τὴν 3ην Σεπτεμβρίου ἡμέραν Σάββατον καὶ ὥραν 12—1 μ.μ. ἐν τοῖς γραφείοις τοῦ τμήματος Π.Π.Π.

Εἰς τὸν διαγωνισμὸν γίνονται δεκτοὶ μόνον ἀνάπηροι πολέμου ὁπλῖται λαμβάνοντες πολεμικὴν σύνταξιν τῆς ἰδιότητός των ταύτης διαπιστουμένης διὰ τῆς προσαγωγῆς τοῦ διπλώματος καὶ πολεμικῆς των συντάξεως.

Ὁ Ὑπουργὸς
Μ. ΚΥΡΚΟΣ

ΤΡΑΠΕΖΑ ΧΙΟΥ
ΑΝΩΝΥΜΟΣ ΕΤΑΙΡΕΙΑ
ΕΔΡΑ ΕΝ ΑΘΗΝΑΙΣ
ΑΡΙΣΤΕΙΔΟΥ 4
ΕΤΟΣ ΙΔΡΥΣΕΩΣ 1919
Ἐκτέλεσις πάσης τραπεζιτικῆς ἐργασίας
ΚΑΤΑΘΕΣΕΙΣ
ΕΝ ΟΨΕΙ:
Εἰς δραχμὰς καὶ ξένα νομίσματα
ΠΡΟΣ 5% ΕΤΗΣΙΩΣ
ΤΑΜΙΕΥΤΗΡΙΟΝ
μέχρι δραχμῶν 75.000
ΠΡΟΣ 6% ΕΤΗΣΙΩΣ
Ἀπηλλαγμένον φόρου
ΤΕΛΕΙΑ ΕΓΚΑΤΑΣΤΑΣΙΣ
ΘΗΣΑΥΡΟΦΥΛΑΚΙΟΥ
Θυρίδες πρὸς ἐνοικίασιν ἀπὸ δρχ. 150 ἐτησίως καὶ ἄνω
ΑΝΟΙΚΤΟΝ 8.30'—1 καὶ 4.30'—8

ΣΟΥΗΔΙΚΑΙ
ΠΕΤΡΕΛΑΙΟΜΗΧΑΝΑΙ

Δυνάμεως
7-10-15-20-30
μέχρι 120 ἵππων
ΞΗΡΑΣ & ΘΑΛΑΣΣΗΣ
ΟΙΚΟΝΟΜΙΚΑΙ ΕΙΣ ΚΑΥΣΙΜΟΝ ΥΛΗΝ
Τύπου
"AVANCE"
ΠΑΡΑΚΑΤΑΘΗΚΗ ΕΝ ΤΗ ΕΚΘΕΣΕΙ ΤΗΣ ΑΝΩΝΥΜΟΥ ΤΕΧΝ. & ΒΙΟΜΗΧ. ΕΤΑΙΡΙΑΣ "ΛΑΣΚΟ"
ὁδὸς Σατωβριάνδου 7
Τηλεφ. 12-04 ΑΘΗΝΑΙ

ΤΣΑΝΤΕΣ
ΚΑΛΤΣΕΣ
ΓΑΝΤΙΑ
ΓΡΑΒΑΤΕΣ
ΜΑΝΔΗΛΙΑ
Ἅπαντα εἰς πλουσιωτάτην συλλογὴν χονδρικῶς καὶ λιανικῶς εἰς τὸ κατάστημα
ΔΗΜ. ΚΑΠΡΟΥΛΑ
146 ΕΡΜΟΥ 146
ΤΙΜΑΙ ΑΣΥΝΑΓΩΝΙΣΤΟΙ

ΕΦΟΡΕΙΑ ΝΟΣΟΚΟΜΕΙΟΥ "ΣΩΤΗΡΙΑ,,

ΠΡΟΚΗΡΥΞΙΣ

Προκειμένου νὰ γίνωσιν ὑδραυλικαὶ ἐγκαταστάσεις πλυντηρίων ἐν τῷ Νοσοκομείῳ «Σωτηρία» προσκαλοῦνται οἱ βουλόμενοι ὅπως κατόπιν ἐπιτοπίου μελέτης ἐν τῷ ὡς ἄνω νοσοκομείῳ ὑποβάλωσιν ἡμῖν σχετικὴν μελέτην μετὰ λεπτομεροῦς περιγραφῆς αὐτῆς, σχεδίων καὶ προϋπολογισμοῦ δαπάνης.

Αἱ ὡς ἄνω μελέται καὶ προσφοραὶ γίνονται δεκταὶ μέχρι τῆς 25ης τρέχ. μηνὸς Αὐγούστου καὶ παραδοθήσονται ἐνσφράγιστοι εἰς τὸν γραμματέα τῆς Ἐφορείας τοῦ Νοσοκομείου παρὰ τῷ Τμήματι Κοινωνικῆς Ὑγιεινῆς τοῦ Ὑπουργείου Ὑγιεινῆς κλπ.

Ὁ Πρόεδρος
Δ. ΑΣΙΜΗΣ

ΙΙ ΜΕΡΑΡΧΙΑ ΑΘΗΝΩΝ

ΔΙΑΚΗΡΥΞΙΣ

Τὸ ΙΙ Συν)μα ὀρειβατικοῦ πυροβολικοῦ διακηρύττει ὅτι ἐκτίθησιν εἰς δημόσιον πλειοδοτικὸν διαγωνισμὸν συμφώνως τῇ ὑπ' ἀριθ. 141291)2161)19)12)25 Ε. Δ.Υ.Σ. τὴν 21 Αὐγούστου ἡμέραν Κυριακὴν καὶ ὥραν 10—12 π.μ. ἐν τοῖς γραφείοις τῆς διαχειρίσεως τοῦ συν)τος (ὁδὸς Ριζάρη παρὰ τὴν γέφυραν Ἰλισσοῦ) καὶ ἐπὶ παρουσίᾳ τριμελοῦς ἐξ ἀξιωματικῶν του ἐπιτροπῆς τὴν ἐκποίησιν τῆς κόπρου τῶν κτηνῶν τοῦ συν)τος ἀπὸ 1 Σεπτεμβρίου ἐ. ἔ. μέχρι τῆς 31 Αὐγούστου 1928 Οἱ ὅροι συμφωνιῶν εἰσὶ κατατεθειμένοι εἰς τὰ γραφεῖα τῆς καθ' ἡμᾶς διαχειρίσεως, ἔνθα οἱ βουλόμενοι δύνανται νὰ λαμβάνωσι γνῶσιν αὐτῶν καθ' ἑκάστην πλὴν τῶν Κυριακῶν καὶ ἑορτῶν καὶ κατὰ τὰς ὥρας 10—12 π.μ. Τὰ κηρύκεια τέλη καὶ ἔξοδα δημοσιεύσεως βαρύνουσι τὸν τελευταῖον πλειοδότην.

Ὁ διοικητὴς τοῦ συντάγματος
ΑΒΡΑΜΙΔΗΣ ΧΡΗΣΤΟΣ
ἀντισ)χης πυρ)κοῦ

ΕΛΛΗΝΙΚΗ ΔΗΜΟΚΡΑΤΙΑ

ΥΠΟΥΡΓΕΙΟΝ ΥΓΙΕΙΝΗΣ ΠΡΟΝΟΙΑΣ & ΔΗΜ. ΑΝΤΙΛΗΨΕΩΣ

Προκήρυξις πλειοδοτικοῦ διαγωνισμοῦ

Ὁ ὑπουργὸς Ὑγιεινῆς Προνοίας καὶ Ἀντιλήψεως

Διακηρύττει ὅτι, ἐκτίθησιν εἰς πλειοδοτικὴν δημοπρασίαν τὴν ἐπὶ διετίαν παραχώρησιν τοῦ δικαιώματος τῆς ἐκμεταλλεύσεως τοῦ ἐν τῷ ὑπουργείῳ τῆς Γεωργίας λειτουργοῦντος καφενείου συμφώνως τοῖς ὅροις τῆς σχετικῆς προκηρύξεως ὧν οἱ βουλόμενοι δύνανται νὰ λαμβάνωσι γνῶσιν καθ' ἑκάστην Τρίτην, Πέμπτην καὶ Σάββατον 11 1)2—1 1)2 καὶ ἐκ τοῦ τμήματος Προστασίας Θυμάτων Πολέμου (ὁδὸς Ἴωνος 10). Ὁ διαγωνισμὸς ἐνεργηθήσεται τὴν 6ην Σεπτεμβρίου ἡμέραν Τρίτην ἐν τοῖς γραφείοις τοῦ τμήματος Π.Θ.Π.

Εἰς τὸν διαγωνισμὸν γίνονται δεκτοὶ μόνον ἀνάπηροι πολέμου ὁπλῖται λαμβάνοντες πολεμικὴν σύνταξιν, τῆς ἰδιότητός των ταύτης διαπιστουμένης διὰ τῆς προσαγωγῆς τοῦ διπλώματος τῆς πολεμικῆς των συντάξεως.

Ὁ ὑπουργὸς Μ. ΚΥΡΚΟΣ

ΕΛΛΗΝΙΚΗ ΔΗΜΟΚΡΑΤΙΑ

ΑΕΡΟΠΟΡΙΚΗ ΑΜΥΝΑ

Ὁ Οἰκονομικὸς Ἔφορος Ζ' Ἀθηνῶν διακηρύττει ὅτι, ἐκποιοῦνται διὰ δημοπρασίας ἐνεργηθησομένης εἰς τὸν συνήθη τῶν δημοπρασιῶν τόπον (Δημοπρατήριον) τὴν μὲν 21 Αὐγούστου ἐ. ἔ. ἡμέραν Κυριακὴν καὶ ὥραν 10—12 τῆς μεσημβρίας τὸ εἰς τὴν ὁδὸν Εὐφράνορος τοῦ Παγκρατίου οἰκόπεδον, καὶ τὰ εἰς θέσιν Προφήτης Ἠλίας Παγκρατίου ὑπ' ἀριθ. 1—17 ὅμοια, τὴν δὲ 28 Αὐγούστου ἐ. ἔ. ἡμέραν Κυριακὴν καὶ ὥραν 10—12 τῆς μεσημβρίας, τὰ εἰς θέσιν Ἀνάληψις τοῦ Παγκρατίου ὑπ' ἀριθ. 1—44 ὅμοια. Οἱ βουλόμενοι νὰ συναγωνισθῶσι δύνανται νὰ λάβωσι γνῶσιν περὶ τοῦ εἴδους, ἐκτάσεως καὶ τιμῆς ἑκάστου τούτων, ὡς καὶ τῶν ὅρων καὶ ὑποχρεώσεων καὶ τοῦ δωδεκατημορίου τὸ ὁποῖον ὀφείλουσι νὰ καταθέσωσι εἰς τὸ Ταμεῖον Παρακαταθηκῶν καὶ Δανείων καὶ παρουσιάσωσι τὸ γραμμάτιον, ἄλλως δὲν εἶναι δεκτοὶ κατ' αὐτὸν προσερχόμενοι εἰς τὸ καθ' ἡμᾶς γραφεῖον ὁδὸς Νίκης ἀριθ. 50.

Ἐν Ἀθήναις τῇ 16 Αὐγούστου 1927
Ὁ Οἰκονομικὸς Ἔφορος Ἀθηνῶν
Σ. ΚΙΤΡΙΛΑΚΗΣ

ΕΠΙΤΡΟΠΗ ΑΠΟΚΑΤΑΣΤΑΣΕΩΣ ΠΡΟΣΦΥΓΩΝ

Προκήρυξις μειοδοτικοῦ διαγωνισμοῦ

Προκηρύσσομεν μειοδοτικὸν διαγωνισμὸν διὰ τὴν 29ην τρέχοντος μηνὸς Αὐγούστου ἡμέραν Δευτέραν καὶ ὥραν 12ην μεσημβρινὴν πρὸς ἀνέγερσιν 160 μονοκατοικιῶν εἰς «Μπεκηλέρ» Θεσσαλίας.

Οἱ βουλόμενοι νὰ συμμετάσχωσι δύνανται διὰ πλείονας πληροφορίας νὰ προσέρχωνται εἰς τὸ Κατάστημα τῆς Ἐπιτροπῆς Ἀποκαταστάσεως Προσφύγων (Κηφισσίας 3) Διεύθυνσιν Ἀγροτικῆς, Τμῆμα Τεχνικὸν καθ' ἑκάστην ἀπὸ τῆς 11 1)2—1 μ.μ.

Ἐκ τῆς Διευθύνσεως Ἀγροτικῆς τῆς Ε.Α.Π.

ΥΠΟΥΡΓΕΙΟΝ ΓΕΩΡΓΙΑΣ

Προκήρυξις δημοπρασίας διὰ τὴν προμήθειαν βρώμης

Τὴν 2 Σεπτεμβρίου ἐ. ἔ. ἐνεργηθήσεται τὴν 12 μεσημβρινὴν ὥραν εἰς τὸ Κατάστημα τοῦ ὑπουργείου τῆς Γεωργίας (Γραφεῖον Διευθυντοῦ τῆς Φυτοπαθολογίας) μειοδοτικὸς διαγωνισμὸς διὰ προφορικῶν προσφορῶν διὰ τὴν προμήθειαν δέκα χιλιάδων (10.000) ὀκάδων βρώμης διὰ τὴν παρασκευὴν στρυχνοβρώμης συμφώνως πρὸς τοὺς ἐν τῇ Ἐφημερίδι τῆς Κυβερνήσεως δημοσιευομένους ὅρους, ὧν οἱ βουλόμενοι δύνανται νὰ λάβωσι γνῶσιν παρὰ τῇ Διευθύνσει τῆς Φυτοπαθολογίας τοῦ ὑπουργείου τῆς Γεωργίας.

(Ἐκ τοῦ ὑπουργείου Γεωργίας)

ΕΠΙΤΡΟΠΗ ΑΠΟΚΑΤΑΣΤΑΣΕΩΣ ΠΡΟΣΦΥΓΩΝ

ΔΗΛΩΣΙΣ

Προκηρύσσομεν προφορικὴν μειοδοτικὴν δημοπρασίαν τὴν 30ὴν Αὐγούστου ἐ. ἔ. ἡμέραν Τρίτην καὶ ὥραν 11—12 π.μ. διενεργηθησομένην εἰς τὰ γραφεῖα ἡμῶν (Τμῆμα Προμηθειῶν) Κηφισσίας 3, ἐνταῦθα, καὶ εἰς τὰ γραφεῖα τῆς ΓΔΕΜ (Τεχν. Τμῆμα) ἐν Θεσσαλονίκῃ, διὰ τὴν προμήθειαν (300.000) τριακοσίων χιλιάδων κεράμων τύπου Μασσαλίας, εὐρωπαϊκῆς καὶ ἐγχωρίου προελεύσεως. Οἱ σχετικοὶ ὅροι τῆς δημοπρασίας καὶ πλείονες πληροφορίαι παρὰ τοῖς ὡς ἄνω γραφείοις ἡμῶν.

(Ἐκ τοῦ Γραφείου τῆς Ε.Α.Π.)

ΔΙΕΥΘΥΝΣΙΣ Τ.Τ.Τ.

Ἀνακοινοῦται ὅτι ἀπὸ 1ης προσεχοῦς μηνὸς Σεπτεμβρίου ἐπαναλαμβάνεται διὰ τῶν ταχυδρομείων τοῦ Κράτους ἡ ἀνταλλαγὴ ταχυδρομικῶν καὶ τηλεγραφικῶν ἐπιταγῶν μεταξὺ Ἑλλάδος, Μαρόκου καὶ Τύνιδος.

Ὁ Διευθυντὴς Τ. Τ. Τ.
Θ. ΠΕΝΘΕΡΟΥΔΑΚΗΣ

ΡΑΔΙΟΛΟΓΙΚΗ ΚΛΙΝΙΚΗ

ΑΘ. ΛΑΜΠΑΔΑΡΙΔΟΥ ραδιολόγου

Ἡ τελειοτέρα ἐγκατάστασις Ἀκτίνων Χ καὶ ἡ μεγαλυτέρα ποσότης ΡΑΔΙΟΥ καθαροῦ. Διάγνωσις καὶ θεραπεία τῶν καλοήθων καὶ τῶν κακοήθων ὄγκων (Καρκίνου). Διὰ τοὺς πτωχοὺς ΔΩΡΕΑΝ.

Ἡ μοναδικὴ ἐν τῇ Ἐγγὺς Ἀνατολῇ ἐγκατάστασις ΡΑΔΟΝΙΟΥ (ἀερίου Ραδίου).

Ὁδὸς Πολυτεχνείου ἀρ. 8Α.
Ἀριθμὸς Τηλεφώνου 30—93

ΕΝΟΙΚΙΑΖΟΝΤΑΙ παραδιδόμενα ἀμέσως ἢ ἀπὸ 1ης Σεπτεμβρίου:

1) Τριώροφος μονοκατοικία ἐπὶ τῆς ὁδοῦ Φειδίου ἀριθ. 9 (παράλληλος ὁδοῦ Πανεπιστημίου) ἐξ 2? δωματίων μεθ' ὅλων τῶν χρειωδῶν κατάλληλος διὰ κατοικίαν ἢ ἐπιχείρησιν ἀντὶ δραχμῶν 18.500 ἢ £ 50 μηνιαίως.

2) Ἐπὶ τῆς ὁδοῦ Πατριάρχου Ἰωακεὶμ (Κολωνάκι) Γκαρὰζ διὰ 9—10 αὐτοκίνητα μετὰ εὐρέος χὼλλ ἐπὶ τοῦ δευτέρου πατώματος, καταλλήλου δι' ἐργοστάσιον καὶ μικρᾶς κατοικίας ἐκ τεσσάρων δωματίων ἀντὶ μηνιαίου μισθώματος 11.000 δρχ.

Πληροφορίαι παρὰ τῷ δικηγόρῳ κ. Ν. Χούντρᾳ, Στοὰ Πεσμαζόγλου 11—12 π.μ. καὶ 5—6 μ.μ. καὶ παρὰ τῷ θυρωρῷ τῆς ἐπὶ τῆς ὁδοῦ Κηφισσίας [illegible] οἰκίας.

ΕΚΘΕΣΙΣ ΕΠΙΠΛΩΝ
Δ. ΚΑΠΑΡΟΥ
5 ΟΔΟΣ ΛΕΩΧΑΡΟΥΣ 5
(ΠΑΡΟΔΟΣ ΚΟΛΟΚΟΤΡΩΝΗ)
Ἔπιπλα παντὸς ρυθμοῦ εἰς τιμὰς συγκαταβατικάς. Σαλονάκια μαργκετερὶ λοῦστρο ἐκ 12 τεμαχίων Δρχ 6.500

Ν. ΣΓΟΥΡΔΑΙΟΣ
Ἰατρὸς Παθολόγος
Σπουδάσας ἐν Γενεύῃ καὶ Παρισίοις,
δέχεται 4—6 καὶ ἐπὶ συνεντεύξει
Πινδάρου 27 Β. γωνία Πατησίων
PUBLIBURO

ΕΙΣ ΤΟ ΠΕΡΙΘΩΡΙΟΝ ΤΩΝ ΓΕΓΟΝΟΤΩΝ

ΤΑ ΕΚΚΡΕΜΗ ΕΣΩΤΕΡΙΚΑ **Ἡ προσωρινὴ κράτησις τοῦ χαρτοφυλακίου τῶν Ἐσωτερικῶν παρὰ τοῦ κ. Πρωθυπουργοῦ δὲν θὰ ἔπρεπε νὰ συντελέσῃ εἰς τὴν διαιώνισιν τῆς ἐκκρεμότητος τῶν ζητημάτων ἐκείνων, τὰ ὁποῖα ἀφῆκεν ἐκκρεμῆ διαλυθεῖσα ἡ Οἰκουμενική. Καὶ εἶναι πολλὰ τὰ ζητήματα ταῦτα ὅσον καὶ ἐπείγοντα: ἡ διευθέτησις τοῦ δημοτικοῦ τῆς Θεσ)νίκης, ὁ καθορισμὸς τῆς δικαιοδοσίας τῶν δύο Σωμάτων Ἀσφαλείας, ἡ διοικητικὴ ἀποκέντρωσις—πρὸ πάντων ἡ ἐξασφάλισις τῆς ἀσφαλείας εἰς τὴν ὕπαιθρον καὶ ἡ ἐκκαθάρισις τοῦ ἄγους τῆς λῃστείας τῆς Πέτρας. Βεβαίως, δὲν δύναταί τις ν' ἀξιώσῃ ὅπως ὁ κ. Ζαΐμης, ἔχων τὴν προεδρίαν τῆς Κυβερνήσεως καὶ ἄνευ τῆς βοηθείας ὑφυπουργοῦ, ἐπιληφθῇ αὐτοπροσώπως ὅλων τούτων τῶν ζητημάτων. Νομίζομεν ὅμως, ὅτι ἅπαντα ἐκφεύγουν τοῦ πλαισίου τῶν στενῶς ὑπηρεσιακῶν προβλημάτων καὶ εἶναι ἄξια τῆς συνολικῆς μερίμνης τῆς Κυβερνήσεως καὶ ἰδίως τῶν συνεργαζομένων πολιτικῶν ἀρχηγῶν. Καὶ πιστεύομεν, ὅτι ἡ Κυβέρνησις θὰ θελήσῃ νὰ μὴ παρατείνῃ ἐπὶ μακρότερον τὴν ἐκκρεμότητα των—μίαν ἐκκρεμότητα θίγουσαν αὐτὸ τὸ κρατικὸν κῦρος καὶ ἀπὸ πλείστων ἀπόψεων ἐπιζημίαν.**

ΠΕΡΙ ΚΟΥΤΣΟΒΛΑΧΩΝ *Κατά τινα ἐκ Βουκουρεστίου πληροφορίαν, συνέστη ἐκεῖ κομιτᾶτον, τὸ ὁποῖον πρόκειται ν' ἀπευθύνῃ ἔκκλησιν πρὸς τοὺς Κουτσοβλάχους τῆς Μακεδονίας ὅπως μεταναστεύσουν εἰς τὴν Ρουμανίαν. Καίτοι ἡ ὅλη ὑπόθεσις αὕτη δὲν φαίνεται νὰ ἔχῃ σοβαρὰν σημασίαν, δὲν εἶνε ἄσκοπον νὰ ἐκκαθαρισθῇ μετὰ πάσης σαφηνείας καὶ εἰλικρινείας ἡ ἐπὶ τοῦ προκειμένου ἑλληνικὴ ἄποψις: Οἱ Κουτσόβλαχοι τῆς Πίνδου ἀποτελοῦν ἓν τῶν καλυτέρων στοιχείων τῆς Ἑλληνικῆς Βαλκανικῆς, στενώτατα ἀπὸ αἰώνων συνδεδεμένον μετὰ τοῦ Ἑλληνικοῦ καὶ τρέφον, κατὰ τὸ πλεῖστον, συνείδησιν Ἑλληνικήν. Ζήτημα Ἀρρωμουνικὸν ἐδημιουργήθη ἐπὶ Τουρκοκρατίας, κατὰ τὰ τέλη τοῦ παρελθόντος αἰῶνος, ὅταν ἐκαλλιεργεῖτο ἐν Μακεδονίᾳ ἡ ἰδέα τῶν ἐθνοτήτων ἐκ μέρους τῶν ἐνδιαφερομένων Βαλκανικῶν χωρῶν. Οἱ Κουτσόβλαχοι τῆς Δυτ. Μακεδονίας καὶ τῆς Ἠπείρου ἠγνόησαν, κατὰ τὸ μέγιστον μέρος των, τὴν κίνησιν ταύτην, τὴν ὁποίαν συντηροῦν ἐλάχιστοι ἐν Βουκουρεστίῳ ἐπαγγελλόμενοι τὸν Ἀρρουμᾶνον καὶ οἱ ὁποῖοι ἔπεισαν ὀλίγους νὰ μεταναστεύσουν εἰς τὴν Δοβρουτσάν, ὅπου σήμερον, μετανοήσαντες, νοσταλγοῦν τὴν γενέθλιον Πίνδον. Ἐὰν τώρα θέλουν νὰ πείσουν καὶ ἄλλους νὰ μεταναστεύσουν—ἄνευ λόγου—ἡ Ἑλλὰς δὲν ἔχει νὰ στενοχωρηθῇ: Εἰς τὴν Μακεδονίαν πλεονάζει ἤδη ἀγροτικὸς Ἑλληνικὸς πληθυσμὸς προσφύγων. Καὶ ἂν ἤρετο, διὰ τῆς μεταναστεύσεως αὐτῆς, κάθε ἀφορμὴ Ἀρρωμουνικῆς ἐν Βουκουρεστίῳ κινήσεως, τόσον τὸ καλύτερον καὶ διὰ τὴν Ἑλλάδα καὶ διὰ τὴν Ρουμανίαν.*

ΗΥΓΕΙΑ ΤΟΥ ΣΤΡΑΤΟΥ Εἰς ἑσπερινὴν συνάδελφον ἐδημοσιεύθη χθὲς στατιστικὴ τῆς ὑγιεινῆς τοῦ στρατεύματος, ἀπὸ τὴν ὁποίαν συνάγονται θλιβερώτατα συμπεράσματα. Ἡ νοσηρότης καὶ ἡ θνησιμότης εἰς τὸν ἑλληνικὸν στρατὸν καὶ εἰς τὴν χωροφυλακὴν εἶναι μεγάλη—ἀσυγκρίτως μεγαλυτέρα τῆς σημειουμένης εἰς ἄλλους στρατούς—ἀνελθοῦσα εἰς 9.2 τοῖς ἑκατὸν κατὰ τὸ 1924 καὶ εἰς 9.5 κατὰ τὸ 1925. Καὶ ἡ ἑλονοσία μὲ τὰ φυματικά της ἐπακόλουθα ὑπονομεύουν τὴν ἑλληνικὴν ἀλκὴν κατὰ τρόπον ἀνησυχητικώτατον. Πρέπει δὲ νὰ σημειωθῇ, ὅτι εἰς τὸν στρατὸν κατατάσσονται οἱ ὑγιέστεροι ἐκ τῶν νέων τῆς Ἑλλάδος. Ἡ κατάστασις αὐτὴ ἐπιβάλλεται νὰ καταπολεμηθῇ. Ἡ ὑγειονομικὴ ὑπηρεσία τοῦ Στρατοῦ ὑποδεικνύει τὰ κατάλληλα πρὸς τοῦτο μέτρα, τὰ ὁποῖα θὰ ἠδύναντο νὰ συνοψισθοῦν εἰς πόλεμον κατὰ τῆς ἑλονοσίας. Ὁ πόλεμος δὲ αὐτὸς εἶναι ὁ μόνος, εἰς τὸν ὁποῖον πρέπει νὰ συγκεντρωθῇ ἡ προσοχὴ τοῦ Κράτους, διότι ἀπὸ τὴν ἐξάλειψιν τῆς ἑλονοσίας ἐξαρτᾶται ἡ ὑγεία καὶ ἡ ἰσχὺς τοῦ ἔθνους.

ΤΟ ΕΛΑΙΟΝ *Πρό τινος ἀπεφασίσθη ἡ ἀπαγόρευσις τῆς πωλήσεως ἐλαίων ἀναμίκτων μὲ σπορέλαια — τῶν λεγομένων κατ' εὐφημισμὸν «διυλισμένων». Ἐὰν ἡ Ἀγορανομικὴ ὑπηρεσία θελήσῃ νὰ ἐξετάσῃ, θὰ βεβαιωθῇ, ὅτι δυσκολώτατα εὑρίσκεται εἰς τὰ ἐδωδιμοπωλεῖα τῶν Ἀθηνῶν καθαρὸν ἐλαιόλαδον. Τὸ ζήτημα τίθεται ὡς ἑξῆς: ἡ ἀνάμιξις τοῦ ἐλαιολάδου μὲ τὰ σπορέλαια ἔχει γίνει ἤδη διὰ λόγους αἰσχροκερδείας καὶ βεβαίως κανεὶς κάτοχος ἀναμίκτου ἐλαίου δὲν θὰ τὸ χύσῃ, ἀλλὰ θὰ προσπαθήσῃ νὰ τὸ διαθέσῃ. Κατὰ συνέπειαν, θὰ ἦτο πρακτικώτερον νὰ ὁρισθῇ μία τιμὴ διὰ τὰ ἀνάμικτα ἔλαια, ἀνάλογος πρὸς τὴν σύνθεσίν των, διὰ νὰ μὴ πληρώνῃ ὁ κόσμος τὰ σπορέλαια εἰς τιμὴν ἐλαιολάδου.*

Η ΔΕΚΑΤΗ Ἐζητήθη καὶ χθὲς παρ' ἀγροτῶν ἡ κατάργησις τῆς τῆς δεκάτης. Διὰ τὴν ἀπαλλαγὴν τῶν γεωργῶν ἀπὸ τοῦ ἀπαισίου καὶ ὀπισθοδρομικοῦ αὐτοῦ φόρου κανεὶς ἐκ τῶν σήμερον κυβερνώντων δὲν ἔχει ἀντίρρησιν, ἡ δὲ κατάργησίς του προεβλέπετο καὶ ἀπὸ τὸ οἰκονομικὸν πρόγραμμα τῆς Οἰκουμενικῆς κυβερνήσεως. Ἀλλ' εἶνε, τέλος πάντων καιρὸς νὰ τερματισθῇ καὶ αὐτὴ ἡ ἐκκρεμότης, ἡ ὁποία τόσον ἐπωδύνως βαρύνει τοὺς παραγωγοὺς καὶ κατὰ τῆς ὁποίας γογγύζει ὁλόκληρος ὁ ἀγροτικὸς τῆς χώρας πληθυσμός.

Ο κ. ΓΙΟΚΑΡΙΝΗΣ Εἰς τὸ πασίγνωστον γαλλικὸν περιοδικὸν «Nouvelles Litteraires» ὁ μόνιμος εἰς τὸ Παρίσι ἀνταποκριτὴς τῆς «Πρωΐας» κ. Γιοκαρίνης δημοσιεύει ἐνδιαφέρον ἄρθρον ὑπὸ τὸν τίτλον «Τὸ Μουσεῖον Βαλερύ». Περὶ τοῦ ἄρθρου τούτου γράφουσα ἡ παρισινὴ ἐφημερὶς «Τὸ Ἔργον» ἐπάγεται:

«Οἱ θαυμασταὶ τοῦ κ. Παύλου Βαλερὺ ἔμαθαν εὐχαρίστως ὅτι εἰς τὸ τελευταῖο πάτωμα ἑνὸς καινούργιου σπιτιοῦ στὸ μπουλβὰρ Ρασπάϊγ βρίσκεται ἕνα «μουσεῖον Βαλερύ». Τὸ ἀφιερωμένον εἰς τὸν μεγάλον σύγχρονον ποιητὴν μουσεῖον τοῦτο ἀνεκαλύφθη ἀπὸ τὸν Ἕλληνα συνάδελφον κ. Γιοκαρίνην».

Περὶ τοῦ μουσείου τούτου ἠσχολήθη ἰδιαιτέρως ὁ κ. Γιοκαρίνης πρό τινος εἰς τὴν «Πρωΐαν», εἰς τὴν ὁποίαν ἐδημοσίευσε καὶ μίαν συνέντευξιν μὲ τὸν σκοτεινότερον καὶ ταὐτοχρόνως τὸν μεγαλύτερον τῶν συγχρόνων Γάλλων ποιητῶν.

Ο ΚΑΤΑΛΛΗΛΟΣ **Ὁ διορισμὸς τοῦ κ. Θ. Νικολούδη ὡς ὑπουργοῦ τῆς Παιδείας ἐκρίθη εὐμενέστατα ὄχι μόνον μεταξὺ τοῦ δημοσιογραφικοῦ κόσμου, ἀλλὰ καὶ γενικώτερον μεταξὺ τοῦ κόσμου τῶν διανοουμένων. Λογογράφος ἐκλεκτός, συνάδελφος ἐκ τῶν διακεκριμένων, διανοητικότης συγχρονισμένη, ὁ κ. Νικολούδης εἰς τὸ ὑπουργεῖον τῆς Παιδείας εἶνε ὁ κατάλληλος ἄνθρωπος εἰς τὴν κατάλληλον θέσιν.**

Ἡ «Πρωΐα» θεωρεῖ ἑαυτὴν εὐτυχῆ ὅτι δύναται νὰ διαπιστώσῃ τὴν ἀλήθειαν ταύτην.

ΣΥΓΧΡΟΝΟΙ ΜΕΓΑΛΟΙ ΑΝΔΡΕΣ

ΜΠΕΝΙΤΟ ΜΟΥΣΣΟΛΙΝΙ
(Ο ΑΝΘΡΩΠΟΣ ΚΑΙ Ο ΑΡΧΗΓΟΣ)

ΥΠΟ ΜΑΡΓΑΡΙΤΑΣ ΣΑΡΦΑΤΤΙ

Η'

Κατατρυχόμενος καὶ καιόμενος ὑπὸ τοῦ πυρετοῦ ἐπάνω εἰς τὸ ξυλοκρέββατό του, ὁ φονηᾶς ἐξηγοῦσε νὰ πῇ μόλις ὅμως θόρυβος βημάτων ἠκούετο εἰς τὸν διάδρομον, ἀνεσηκώνετο καὶ ἐτραβοῦσε τὸ χέρι του ἀπὸ τὴν φρικώδη πληγήν του. Μαζὶ μὲ τὴν σοῦπαν— τὸ μόνον φαγητὸν τῆς ἡμέρας—εἶδαν νὰ φθάνῃ ἄλλος ἕνας ἰταλόφωνος σύντροφος. Αὐτὸς δὲν ὁμιλεῖ σιωπᾷ καὶ παρατηρεῖ μὲ ἤρεμον ὕφος.

—Προσοχή! ψιθυρίζει ὁ Μουσολίνι στὸ αὐτὶ τοῦ πληγωμένου· δὲν εἶναι Ἰταλός, οὔτε ἀπελαυνόμενος· εἶναι ἀπὸ τὸ Τεσσῖνον, μᾶς τὸν ἔστειλαν: φ υ ν τ α ν ά κ ι τ ῆ ς δ ι κ α ί α ς, ἀσφαλῶς.

Οἱ ἰδεολόγοι ἐπαναστάται καὶ οἱ ἐγκληματίαι χρησιμοποιοῦν τὴν ἰδίαν γλῶσσαν διὰ νὰ ἀμύνωνται κατὰ τοῦ κοινοῦ ἐχθροῦ. Εἰς τὸ ἰδίωμα τῶν κάτω στρωμάτων τῆς Ἰταλίας, ὁ χαφιὲς λέγεται σφιντανάκι τῆς δικαίας καὶ ὁ χωροφύλαξ, σφιντανάκι τῆς μαύρης.

Ὁ πληγωμένος ἐχαμήλωσε τὸ κεφάλι μὲ τὴν σωματικὴν καὶ ἠθικὴν ἀναισθησίαν, ἥτις ἀποτελεῖ τὸ βάθος τοῦ στοιχισμοῦ τῶν ἐγκληματιῶν. Ὁ Μουσολίνι τὰ ἔβαλε μὲ τὸν χαφιέ:

—Δὲν μοῦ λές, ἐσύ, δὲν εἶσαι Ἰταλός, ἔ! Δὲν εἶσαι ἀπελαυνόμενος· εἶσαι ἀπὸ τὸ Ἀϊρόλο.

Βλέπων δὲ αὐτὸν νὰ διχάζῃ, ἐπανέρχεται δριμύτερον.

—Σὲ γνωρίζω, περιττὸν νὰ ἀρνηθῇς! Ἐδουλέψαμε μαζί. Ἤσουν σκαφτιᾶς στὸ Τζιουμπάσκο. Τώρα κάνεις τὸ χαφιέ; Σὲ συγχαίρω. Ὡραῖο ἐπάγγελμα!

* * *

Ἡ κατηγορία ἦταν ἀληθινή, τὰ περιστατικὰ ἀκριβῆ. Ὁ ἄλλος ὑποχωρεῖ, παραιτεῖται πάσης ἀπαντήσεως, ἀποσύρεται σὲ μιὰ γωνιά. Τὴν ἐπαύριον ὁ Μουσολίνι κατώρθωσε νὰ ὑποβάλῃ τὴν διαμαρτυρίαν του εἰς τὸν διευθυντὴν τῆς φυλακῆς.

—Εἴμεθα ὑπὸ ἀπέλασιν, ἀλλὰ δὲν εἴμεθα κατάδικοι, οὔτε κἂν ὑπόδικοι. Μὲ ποιὸ δικαίωμα μᾶς κρατᾶτε ἐδῶ, κύριε διευθυντά; Μὲ ποιὸ δικαίωμα μᾶς στέλνετε χαφιέδες; Στεῖλτέ μας στὴν πατρίδα μας· δὲν ἔχομεν νὰ ἐκτίσωμεν φυλάκισιν· στεῖλτε τὸν γέρο στὴν Γερμανία κ' ἐμᾶς στὴν Ἰταλία.

Ἕνας χωροφύλαξ ἐπῆγεν ἀμέσως κ' ἐπῆρε τὸν χαφιὲ ἀπὸ τὸ Τεσσῖνον καὶ εἰδοποίησε τοὺς κρατουμένους ὅτι θὰ ἔφευγαν τὴν Τρίτην. Ὁ πρόχειρος ἐπίδεσμος εἶχε περασθῇ ἀπὸ τὸ αἷμα· ὁ πληγωμένος δὲν ἠμποροῦσε πιὰ νὰ κρατηθῇ στὰ πόδια του καὶ τὸ αἷμα ἔτρεχε πάντα. Δὲν εἶχαν πιὰ καὶ οἱ δύο τους παρὰ ἕνα βρώμικον μαντῆλι. Ὁ Μουσολίνι τὴν στιγμὴν τῆς ἀναχωρήσεως, τὸ ἔχωσε στὴν ἀνοικτὴ πληγὴ καὶ μὲ κόπον ἐστήριξε τὸν πληγωμένον ἕως τὴν ἅμαξαν τῶν φυλακῶν καὶ μέχρι τοῦ τραίνου. Μόλις ἄγγιζε κανεὶς τὸ σῶμα τοῦ δυστυχισμένου, ἀνατρίχιαζεν ἀπὸ τὸν πόνον ἀλλὰ δὲν ἄφηνεν οὐδὲ οἰμωγὴν νὰ τοῦ ξεφύγῃ.

* * *

Εἰς τὸν σταθμόν, ὁ ἄνθρωπος ἀπὸ τὸ Τεσσῖνον, ἐνεφανίσθη πάλιν, περιδιαβάζων γύρω των, καὶ ἀνέβη εἰς τὸ ἴδιο βαγόνι. Αὐτὸ τὸ ταξεῖδι ὀλίγων χιλιομέτρων διήρκεσε δύο ἡμέρες καὶ δύο νύκτες, σ' ἕνα φορτηγὸ τραῖνο. Ἐννέα ἄνδρες ἦσαν ὄρθιοι μέσα εἰς μίαν σκευοφόρον, ἐλλείψει χώρου διὰ νὰ καθίσουν, βασανιζόμενοι ἀπὸ τὴν πεῖναν παρὰ τὰς ἡμερησίας δύο δόσεις σούπας καὶ τὸ κομματάκι ψωμιοῦ καὶ θεριζόμενοι ἀπὸ τὴν δίψαν, ἡ ὁποία ἐφαίνετο καθισταμένη ζωηροτέρα εἰς τοὺς ἀναριθμήτους καὶ ἀτελευτήτους σταθμοὺς τοῦ φορτηγοῦ συρμοῦ. Τὸ αἷμα ἔτρεχεν ἐπὶ τοῦ δαπέδου τοῦ βαγονίου.

—Θὰ πεθάνω, ὅταν φθάσω στὴν Ἰταλίαν, ἐψιθύριζεν ὁ τραυματίας ἀπελπισμένος· σύ, στὴν Ἰταλία, εἶσαι ἐλεύθερος;

—Μὰ ναί, φυσικά.

—Ἐγώ, ἔχω νὰ ἐκτίσω τρία χρόνια. Τί νὰ γίνῃ! Καλύτερα αὐτὸ παρὰ νὰ ψοφήσω ἔξω, ὅμως, τὸ σχέδιόν μου. Σύ, μόλις φθάσωμεν, θὰ γράψῃς στὴν μητέρα μου. Εἶμαι ἀπὸ τὸ Τουρῖνο, ὀνομάζομαι Ἀνδρέας Κ.... Ἂν μπορῇς, πήγαινε νὰ τὴν ἰδῇς. Ὑποσχέσου, ὁρκίσου μου... Καϋμένη γρηά! Ὁρκίσου μου τοὐλάχιστον νὰ τῆς γράψῃς σὰν πεθάνω.

Ἐν ᾧ ἐμπρὸς εἰς τὴν κιγκλιδωτὴν καὶ μανταλωμένην πόρταν παρήλαυνον τὰ ὑπέροχα τοπεῖα τοῦ Γοτθάρδου, ὁ φονηᾶς προέβαινεν εἰς τὰς ἀπαισίας ἐξομολογήσεις του.

Καταδικασθεὶς ἐρήμην εἰς τριῶν ἐτῶν φυλάκισιν, εἶχε ζητήσει καταφύγιον εἰς τὴν Ἑλβετίαν μὲ τὴν ἀδελφήν του τὴν ὁποίαν ἐξεμεταλλεύετο. Οἱ δύο τους εἶχαν ξεμπερδέψει μὲ τὸ μαχαίρι δύο κ α κ ο π ο ι ο ύ ς —ἔλεγεν—οἱ ὁποῖοι τὴν ἔβριζαν καὶ τὴν ἐφοβέριζαν. Ἡ γυναῖκα εἶχε κατορθώσει νὰ διαβῇ τὰ γαλλικὰ σύνορα· αὐτὸς ἐξασθενημένος ἀπὸ τὸ τραῦμα του, εἶχε συλληφθῇ κατὰ τύχην, χωρὶς οἱ συλλαβόντες αὐτὸν νὰ ἔχουν κατὰ νοῦν τὰ δύο πτώματα τὰ ἀνακαλυφθέντα σὲ κάποιο λειβάδι. Εἶχε χάσει τόσον αἷμα, ὥστε τὸ πρόσωπόν του εἶχε καταστῇ νεκρικῶς ὠχρόν.

—Εἰς τὸ Κόμο, θὰ πεθάνω· γράψε στὴν μητέρα μου· μὴν ξεχνᾷς.

Ἡ ὑποδοχὴ τοῦ ἐξορίστου

Οἱ σύντροφοι περιμένουν εἰς Μπελλιντζόνα τὸν ἐξόριστον ἐπαναστάτην καὶ τὸν ὁδηγοῦν εἰς τὸ σπίτι ἑνὸς διανοουμένου συντρόφου, τοῦ καθηγητοῦ Τζιοὐζέππε Ρένσι, ὁ ὁποῖος τὸν ὑποδέχεται ἐγκαρδίως καὶ τοῦ δίδει τροφήν. Ἀργὰ τὴν νύκτα, ὅμως, ὅταν ὁ φιλόσοφος ὁδηγεῖ τὸν ξένον του σ' ἕνα ὡραῖο δωμάτιο τοῦ γελαστοῦ σπιτιοῦ του, ὁ Μουσολίνι ἀνοίγει τὰ μάτια του ὀρθάνοικτα. Ἐγγίζει τὸ πουπουλένιο κρεββάτι, τὰ σκεπάσματα, τὰ πάλλευκα σεντόνια καὶ τὸν πάνινο φόδρα. Πάρα πολλὴ ἁγνότης. Δὲν εἶχεν ἀκόμη ἀπαλλαγῇ ἀπὸ τὰ ζωντανὰ καὶ εὐκίνητα ἐνδύματα τῆς φυλακῆς. Ἀνεστέναξε καὶ σ' ἕνα ψάθινο κάθισμα ἀνέμεινε τὴν αὐγήν.

XIV

ΕΝΑΣ ΣΟΣΙΑΛΙΣΤΗΣ ΚΛΗΡΩΤΟΣ

Τὸ ἀνθρωπομετρικὸν δελτίον τῶν μεγάλων ὑπόπτων.

Μετὰ τὸ παιγνίδι, τὸ ὁποῖον ἔπαιξεν εἰς βάρος τῶν ἀρχῶν τῆς Γενεύης, αἱ ἀρχαὶ τῆς Ζυρίχης ἠθέλησαν νὰ ἐξασφαλισθοῦν, ὅπως ὁ «καλούμενος Μουσσολίνι Μπενίτο τοῦ Ἀλεξάνδρου, σοσιαλιστὴς ἐπαναστάτης» μὴν πάρῃ ἄλλη μιὰ φορὰ στὴν κοροϊδία τὸ διάταγμα περὶ ἀπελάσεως.

— Θὰ μετανοιώσετε μιὰ μέρα γι' αὐτὴν τὴν ἀτιμία, ἐδήλωσεν οὗτος μὲ λύσσαν, ὅταν τὸν ὑπέβαλον εἰς τὴν ταπείνωσιν τῆς ἀνθρωπομετρίας.

— Μά, τί λέτε, κάθε ἄλλο, ἀγαπητὲ κύριε, τοῦ ἀνέπτυσσεν ὁ ἰατρός. Ξεύρετε, ὅτι ὀγδόηκοντα περίπου ἐπαναστατικαὶ προσωπικότητες, ὄχι περισσότεραι, εἰς ὁλόκληρον τὸν κόσμον, ἐκρίθησαν ἄξιαι νὰ μνημονευθοῦν εἰς τὰ ἀρχεῖα μας.

Οἱ ἀστυνομικοὶ δὲν εἶνε συνήθως τόσον ψυχολόγοι, ὅσον ὁ κ. Πὼλ Μπουρζέ. Τὸ ἀπόρρητον δελτίον τῆς ἰταλικῆς δημοσίας ἀσφαλείας ἐν σχέσει μὲ τὸν μέλλοντα ἀρχηγόν της, τοῦ κατηγορεῖ τὴν ὀκνηρίαν του!

Κατάταξις εἰς τὸν στρατὸν

Μὲ τὸ συστατικὸν αὐτό, ὅταν ἐκλήθη ὑπὸ τὰ ὅπλα καὶ κατετάχθη εἰς τὸ σῶμα τῶν βερσαλλιέρων, εἰς τὸ 11ον σύνταγμα, τὸ ἑδρεῦον εἰς Βερώναν, ἡ ὑποδοχὴ δὲν ὑπῆρξε πολὺ θερμή. Ἐσώθη ἀπὸ ἕνα γενναιόψυχον ἄνθρωπον, τὸν ὑπολοχαγόν του, καὶ ἀπὸ τοὺς ἄθλους του εἰς τὸν δρόμον καὶ τὴν γυμναστικήν. Διέπρεπεν ἰδίως εἰς τὸ ἅλμα εἰς ὕψος.

Ἔτσι καὶ μὲ τὸν χαρακτῆρά του ἀπέκτησε τὴν φιλίαν τοῦ ὑπολοχαγοῦ Ἀνσέλμι, τὸν ὁποῖον ὁ συνταγματάρχης εἶχεν ἐπιφορτίσει νὰ ἐπολέσῃ τὸ ἐπικίνδυνον αὐτὸ ὑποκείμενον. Ἐπὶ τοῦ ὀροπεδίου τῆς Σερνάλιας, ὀλίγον πρὸ τῆς μάχης τοῦ Βιττόριο Βένετο, ἀπομονωμένος μὲ τοὺς «ἀρντίτι» του εἰς τὴν ἀντίπεραν ὄχθην ἑνὸς ποταμοῦ ἐν πλήρει ὑψωμῷ τῶν ὑδάτων του, χωρὶς τρόφιμα, πενιχρῶς ἀνεφοδιαζόμενος εἰς πυρομαχικὰ ὑπὸ τῶν ἀεροπόρων, περικυκλωμένος ἐπὶ τέσσαρας ἡμέρας χωρὶς νὰ ὑποχωρήσῃ οὔτε βῆμα, ὁ συνταγματάρχης Ἀνσέλμι ἔδειξε τι ἄξιζεν. Ἔγραψε μὲ τὸ αἷμά του μίαν τῶν ὡραίων σελίδων τοῦ πολέμου.

Θάνατος τῆς μητέρας

Μερικὰ πράγματα δὲν ἠμποροῦν νὰ ἐκφρασθοῦν... Ἡ ἐπιφυλακτικὴ ἐπιστολὴ κάποιου φίλου: «Ξέρεις, ἡ μητέρα σου δὲν εἶνε καλά...» Αἱ δύο τρέμουσαι γραμμαί, τὰς ὁποίας ἐχάραξεν ἡ ἰδία.... Ἔπειτα τὸ κεραυνοβόλον τηλεγράφημα, τὸ ταξεῖδι, αἱ τελευταῖαι στιγμαί.

Μετὰ παρέλευσιν ὀλίγων ἡμερῶν, τὴν 26 Φεβρουαρίου 1905, ὁ βερσαλλιέρος ἔγραφε πρὸς τὸν λοχαγόν του:

«Ἐξ ὀνόματος τοῦ πατέρα μου, τῆς ἀδελφῆς μου καὶ τοῦ ἀδελφοῦ μου, σᾶς εὐχαριστῶ μὲ ὅλη μου τὴν καρδιά, καθὼς καὶ τοὺς κ.κ. ἀξιωματικοὺς καὶ τοὺς συναδέλφους μου γιὰ τὰ καλά σας λόγια. Ἀπὸ τὰς δεκάδας ἐπιστολῶν, τὰς ὁποίας ἔλαβα, πολλαὶ θὰ ἠμποροῦσαν νὰ καοῦν, διότι δὲν περιέχουν παρὰ κοινὰς φράσεις, ἀλλὰ τὴν ἰδικήν σας, λοχαγέ μου, θὰ τὴν διαφυλάξω ἀνάμεσα στὰ πειὸ ἀκριβὰ ἐνθύμια τῆς ζωῆς μου. Ὅπως ἔχετε τὴν καλωσύνην νὰ μοῦ τὸ εἴπητε, δὲν ἔχω πειὰ παρὰ νὰ ἀκολουθήσω τὰς συμβουλὰς τῆς μητέρας μου καὶ νὰ τιμήσω τὴν μνήμην της ἐκπληρῶν ὅλα μου τὰ καθήκοντα ὡς στρατιώτου καὶ ὡς πολίτου. Ἂν ἡ γυναῖκες ἠμποροῦν νὰ κλαῖνε καὶ νὰ στενάζουν, ἕνας ἄνδρας ὀφείλει νὰ ξεύρῃ νὰ πονῇ ἐν ἀνάγκῃ καὶ νὰ ἀποθνήσκῃ ἐν σιωπῇ. Ὀφείλει νὰ δρᾷσῃ, καὶ νὰ δράσῃ πρὸς τὸ καλόν. Ὀφείλει νὰ ὑπηρετήσῃ τὴν θρησκείαν τῶν οἰκιακῶν ἀναμνήσεων καὶ τὴν τῆς πατρίδος ὄχι μὲ στεῖρους θρήνους, ἀλλὰ μὲ ἀξιεπαίνους πράξεις. Εἶνε ὡραῖον νὰ μνημονεύωνται οἱ ἥρωες, οἱ ὁποῖοι μὲ τὸ αἷμά των ἐθεμελίωσαν τὴν ἑνότητα τῆς πατρίδος. Καὶ εἶνε ἀκόμη ὡραιότερον νὰ μένωμεν ἄξιοι τοῦ παραδείγματός των, ἕτοιμοι νὰ προτάξωμεν τὰ στήθη μας εἰς τοὺς βαρβάρους τοῦ Βορρᾶ, ἂν προσπαθήσουν ἀκόμη νὰ ἀναγάγουν τὴν Ἰταλίαν εἰς γεωγραφικὴν ἔκφρασιν. Τέτοια εἶνε τὰ συναισθήματά μου.

»Δεχθῆτε, λοχαγέ μου, τὰ σέβη μου.

Ὁ ὅλως ἀφοσιωμένος εἰς σᾶς
ΜΠΕΝΙΤΟ ΜΟΥΣΣΟΛΙΝΙ»

* * *

«Ἡ ἑνότης τῆς Πατρίδος»... Ὤ! ὅλοι ἡμεῖς, οἱ σοσιαλισταί, ἐσεβόμεθα βεβαίως αὐτὸ τὸ «δόγμα», ὄχι ὅμως μὲ προθυμίαν, καὶ ὡς σταθμόν, οὕτως εἰπεῖν, πρὸς τὴν ἑνότητα τῆς Διεθνοῦς. Ἀλλὰ ἐδῶ, εἰς αὐτὸ τὸ κείμενον, τῷ 1905, τὴν ἐπαύριον τῶν πρώτων μεγάλων ἐπαρχιῶν, τὸ ἀξιοθαυμαστον εἶνε ὅτι ἡ Πατρὶς δὲν εἶνε ἔννοια ψυχρὰ καὶ πεσμένη ἤδη εἰς ἀχρηστίαν, ἀλλὰ ζωντανὴ πραγματικότης, τὴν ὁποίαν αἰσθάνεται τις ἀπειλουμένην, ὄχι χωρὶς ἀγωνίαν. Πρέπει νὰ ὑπῆρξε κανεὶς σοσιαλιστὴς διὰ νὰ ἐννοήσῃ τὸ ἐξαιρετικῶς ἀσύνηθες καὶ αἱρετικὸν μιᾶς φράσεως ὡσὰν κι' αὐτήν: «Νὰ προτάξωμεν τὰ στήθη μας..» Ὄχι μόνον ἐξ αἰτίας τοῦ φιλοπολέμου τόνου της, ἀλλὰ διότι οἱ περὶ ὧν ὁ λόγος «βάρβαροι» ἐλατρεύοντο παρ' ἡμῖν ὡς εἴδωλα. Οἱ τότε σοσιαλισταὶ μόνοι εἶνε εἰς θέσιν νὰ γνωρίζουν μέχρι ποίου σημείου.

«Μικροῦλα μὴ μὲ κυττᾷς»

Μόνος, ἄρρωστος καὶ ἔχων ἀνάγκην βοηθείας, ὁ κ. Μουσσολίνι πατὴρ ἐπέτυχεν ὅπως ὁ υἱός του σταλῇ εἰς ἀόριστον ἄδειαν. Οἱ φίλοι τοῦ σπιτιοῦ ἤθελαν νὰ τὸν συνδέσουν μὲ τὴν γενέτειραν καὶ τὴν οἰκιακὴν ζωήν, ἐλέῳ τοῦ μικροῦ ἀκατανικήτου θεοῦ. Μία καταπληκτικὴ νέα ἐξοῦσεν εἰς τὸν τόπον. Ἤξευρε γαλλικὰ κι' ἐφοροῦσε γάντια τὴν Κυριακήν. Εἶχε μέσην σφηκός, σύμφωνα μὲ τὴν τότε μόδαν, καὶ ὡραῖα μάτια, σύμφωνα μὲ τὴν παντοτεινὴν μόδαν.

Αὐτὴ ἡ βασίλισσα τῶν μικρῶν διδασκαλισσῶν τῶν περιχώρων, ποιὸν ἠμποροῦσε νὰ ὑπανδρευθῇ ἐκτὸς ἀπὸ τὸν μυστηριώδη ἐκεῖνον ὡραῖον πρίγκηπα, ὁ ὁποῖος, στὴ στιγμή, ἀράδειαζε φιάλας κρασιοῦ ἐπάνω σὲ χωριάτικα τραπέζια, ἐνώπιον ξεστηθιασμένων ἐρασιτεχνῶν; Ποτὲ δὲν εἶχαν μιλήσει ὁ ἕνας τῆς ἄλλης, ὅλοι ὅμως οἱ λαϊκοὶ ποιηταὶ τῆς περιφερείας ἔπλεκαν ἐγκώμια πρὸς τὴν νέαν Μελισάνδην καὶ τὸν νέον Γοδεφρεΐδον, τοὺς προώριζαν τὸν ἕνα διὰ τὸν ἄλλον. Κατόπιν τούτου, ὅταν ἡ Μελισάνδη ἐσυντύχαινε τὸν Γοδεφρεΐδον, ἐκοκκίνιζεν, ἐνῷ συγχρόνως τὸν ἐχύτταζεν.

Ἀντὶ γάμου, ἡ ἱστορία ἀπέληξε σ' ἕνα τραγοῦδι. Ὁ τίτλος του ἦτο: «Μικροῦλα, μὴ μὲ κυττᾷς».

Ἔχετε παρατηρήσει πόσον εἶνε αἰωνίως ἀληθῆ τὰ ἐρωτοτράγουδα. Αἱ παροιμίαι εἶνε πλήρεις ἀναιδείας. Τὴν σοφίαν τῶν ἐθνῶν δὲν ἐκφράζει ἡ παροιμία, ἀλλὰ τὸ ἐρωτοτράγουδο. Μὲ τὸ νὰ εἶνε κοινὸν καὶ ἀρχαῖον, δηλαδὴ ἀνθρώπινον, αὐτὸ ποὺ λέγει εἶνε θεῖον. Ὅλοι τραγουδοῦν τὸν ἴδιον σκοπὸν καὶ καθένας κεντᾷ εἰς τὸν σκοπὸν αὐτὸν ἕνα ὄνειρον τῆς ἀρεσκείας του. Τὸ «Μικροῦλα μὴ μὲ κυττᾷς» θὰ ἠμποροῦσε νὰ ἀποκτήσῃ τόσον μεγάλην τύχην, ὅσον κανένα ἄλλο τραγοῦδι. «Ἕνα ἀγόρι ποὺ θέλει καὶ δὲν θέλει, συμβουλεύει τὴν νέαν νὰ δυσπιστῇ, νὰ φεύγῃ μακρυά του. Εἶνε σκοτεινό, ὅλο καπρίτσια, βασανισμένο...» Ὁ Τόστι εἶχε πεθάνει ἢ δυστυχήσει ἐξ αἰτίας τῆς βασιλίσσης τῆς Ἀγγλίας καὶ δὲν γεννῶνται κάθε ἡμέραν τέτοιοι δήμιοι καρδιῶν. Ὁ υἱὸς τοῦ μαέστρου τῆς δημοτικῆς μουσικῆς δὲν ἐνεπνεύσθη καλῶς ἀπὸ τὰ λόγια τῆς τρυφερᾶς καὶ ποιητικῆς αὐτῆς «ἀρνήσεως»: Κ' ἔτσι ἡ ρομάντσα τοῦ Μουσσολίνι δὲν ἐπροκάλεσε τοὺς ἐπὶ τοῦ κλειδοκυμβάλου στεναγμοὺς τῶν κοριτσιῶν τῶν τριῶν ἠπείρων.

Μία χαρακτηριστικὴ διαμαρτυρία

Ἀντιθέτως, ἡ πρόζα του ἦτο ἠχηρά. Πρὸς τὸν ἰατρὸν Wys, σοσιαλιστὴν βουλευτὴν τῆς Γενεύης, ἔγραφε τότε ὡς ἑξῆς, διὰ νὰ διαμαρτυρηθῇ κατὰ τῆς παρανόμου ἀπελάσεώς του ἐκ τοῦ ἑλβετικοῦ ἐδάφους:

«Μετέβην εἰς Ἑλβετίαν εἰς ἡλικίαν δεκαεννέα ἐτῶν. Εἰργάσθην διὰ νὰ κερδίσω ἐντίμως τὰ πρὸς τὸ ζῆν ἐν Λωζάννῃ. Ἐπέστρεψα διὰ νὰ ἴδω τὴν μητέρα μου εἰς τὴν Ἰταλίαν, ἔπειτα, μὲ τὸν φίλον μου Ντοναττι, πολιτικὸν πρόσφυγα, ἐγκατεστάθην εἰς Ἀνμάς. Εἴχομεν τὴν πρόθεσιν νὰ ἱδρύσωμεν μίαν διεθνῆ ἐπιθεώρησιν σοσιαλιστικῆς μορφώσεως... Κατὰ τὰ τελευταῖα ταῦτα ἔτη ἔγραψα καὶ ὡμίλησα πολύ. Συνέγραψα διὰ τὴν τσέπην μου διὰ τὴν συντήρησιν τοῦ «Προλεταρίου» τῆς Νέας Ὑόρκης, τοῦ «Μέλλοντος τοῦ Ἐργάτου» τοῦ Λουγκάνο καὶ τῆς «Ἐμπροσθοφυλακῆς» τοῦ Μιλάνου. Προκαλῶ οἱονδήποτε ἀστυνομικὸν νὰ εὕρῃ εἰς τὰ ἄρθρα μου μίαν κἂν γραμμήν, ἡ ὁποία νὰ ἠμπορῇ νὰ μὲ κατατάξῃ μεταξὺ τῶν ἀναρχικῶν. Κατὰ τὰς τεσσαράκοντα ἡμέρας, τὰς ὁποίας ἔζησα εἰς τὴν Γενεύην, ἐπέρασα σχεδὸν ὅλον τὸν καιρόν μου εἰς τὴν βιβλιοθήκην τοῦ Πανεπιστημίου. Ὁ φάκελλός μου εἶνε συρραφὴ ψευδολογιῶν..... Ἐδιώχθην σὰν λυσσασμένος σκύλος...»

Δὲν παρέθεσα τυχαίως τὴν πρόζαν αὐτὴν τῆς διαμαρτυρίας καὶ τὸν λυρισμὸν αὐτοῦ τοῦ τραγουδιοῦ. Θὰ ξαναεύρωμεν πάντοτε εἰς τὴν προσωπικότητά του αὐτὴν τὴν ἀντίθεσιν ἢ μᾶλλον αὐτὸν τὸν δυαδισμόν. Ὁ αὐστηρὸς ἔλεγχος τῆς νοήσεως ἀφαιρεῖται. εἰς τὸν Μουσσολίνι, ἐπὶ μιᾶς καρδίας ἀνησύχου, ἀπλοϊκῆς, αἰσθηματικῆς. Ἀπὸ τὸ πάθος του, ἀπὸ τὰς παρορμήσεις του, ἀπὸ τὰς ἀντιρρήσεις του, πηγάζει ἡ ὁρμὴ αὐτή, ἡ ὁποία ὑπεγείρει τὰ πλήθη, τὰ κατόπιν ὑποτασσόμενα ὑπὸ τῆς δεσποτικῆς του δυνάμεως. Τοῦ συνέβη νὰ συγχωρήσῃ προδότας καὶ ἀχαρίστους εἰς ἀνάμνησιν παλαιᾶς φιλίας. Τοῦ συνέβη νὰ δεχθῇ, ἐξ ἀλληλεγγύης, τὸ φορτίον σφαλμάτων, τὰ ὁποῖα δὲν ἦσαν ἰδικά του, τόσον μεγάλος εἶνε εἰς αὐτὸν ὁ ρόλος τοῦ συναισθήματος. Ὁ λαὸς ἐννοεῖ ἄλλως τε αὐτὴν τὴν γενναιόδωρον ψυχικὴν κατάστασιν, αὐτὴν τὴν ἀφέλειαν, ἂν θέλετε, αὐτὴν τὴν εὐγένειαν, διὰ νὰ εἴπωμεν καλύτερον, καὶ ὅταν ἀνακαλύπτῃ τὰς ἰδιότητας αὐτὰς εἰς ἕνα ἀρχηγόν, τὸν ἀγαπᾷ καὶ πιστεύει εἰς αὐτόν, ἐμπιστεύεται καὶ παραδίδεται.

XV

ΔΙΑΒΑΣΜΑ

Ἡ ἀγάπη τῶν βιβλίων. — Ξενύχτια καὶ ζεστὸ κρασί. — Μακιαβέλης, μνημένιον τοῦ πολιτικοῦ ἀνδρός.

Τὴν ἡμέραν ἠσχολεῖτο μὲ τοὺς πελάτας, οἱ ὁποῖοι πηγαινοήρχοντο. Τὴν νύκτα, ἐνῷ τὰ παράθυρα ἦσαν κλειστὰ καὶ ἡ πόρτα μανταλωμένη, ἔνδοξοι ξένοι ἐκάθηντο μεταξὺ αὐτοῦ καὶ τοῦ πατρός του, πρὸ τοῦ καπνισμένου τζακιοῦ τῆς κουζίνας. Τὰ ἀθάνατα βιβλία ἠνοίγοντο ἐπάνω στὰ χονδρὰ τραπέζια μὲ τὶς χαραγματιὲς τῶν σουγιάδων, τοὺς λεκέδες τῶν πιάτων καὶ τῶν ποτηριῶν τοῦ κρασιοῦ.

Ἂν καὶ δὲν ἦσαν ντυμένοι σὰν αὐλικοί, ἂν καί, ἀντιθέτως, ἐφαίνοντο ἐξ ἴσου χονδροκαμωμένοι μὲ τοὺς παίκτας ταβλιοῦ τοῦ πανδοχείου, ὁ Ἄρχων Νικόλαος Μακιαβέλης ἠθέλησε νὰ τοὺς ἐξηγῇ τὰς πράξεις τῶν Ἡγεμόνων. Ἀπεκάλυπτεν εἰς αὐτοὺς τὸ μυστικὸν τῶν αὐστηρῶν νόμων, οἱ ὁποῖοι διεῖπον τὴν τῶν ρωμαϊκὴν αὐτοκρατορίαν, καθὼς καὶ τὰς διενέξεις τῆς Φλωρεντίας. Τοὺς ἐδίδασκε πῶς νὰ συνάγουν ἀπὸ τὴν πεῖραν, τὴν πολιτικὴν πρακτικήν, μίαν θεωρίαν τοῦ Κράτους, οὕτως εἰπεῖν, ἀλάνθαστον.

Ἐναλλὰξ ἐδιάβαζαν μεγαλοφώνως. Ὁ νεώτερος διελογίζετο ἄρα γε ἤδη νὰ ὑποτάξῃ, χάριν ἑνὸς μεγάλου σκοποῦ (ὅπως ἕνας σοφὸς) τὴν ἀσταθῆ καρδίαν τῶν ἀνθρώπων; Ἤ, ἀπαγγέλλων ρυθμικῶς τὴν περίφημον ἀποστροφὴν τοῦ Καρντούτσι πρὸς μίαν ταπεινωμένην πατρίδα ὠνείρετο καθ' ἑαυτὸν (σὰν ποιητὴς) νὰ λυτρώσῃ μιὰ μέρα τὴν χώραν του ἀπὸ τὴν δειλίαν;

(Αὔριον συνέχεια)

ΑΛΛΗΛΟΓΡΑΦΙΑ
ΤΜΗΜΑΤΟΣ ΕΠΑΡΧΙΩΝ

(Ἀνώνυμοι ἐπιστολαὶ ἢ ὑπογεγραμμέναι μὲ ψευδώνυμον οὔτε ἐνεργοῦνται, οὔτε τυγχάνουν ἀπαντήσεως. Πρέπει ἀπαραιτήτως νὰ εἶνε ὑπογεγραμμέναι εὐαναγνώστως μὲ τὸ ὀνοματεπώνυμον καὶ νὰ περιέχουν ὅλα τὰ στοιχεῖα τῶν ὑποθέσεων περὶ ὧν ζητοῦνται πληροφορίαι. Τὸ Τμῆμα ἐπαρχιῶν θὰ τηρῇ ἀπόλυτον ἐχεμύθειαν, δημοσιεῦον τὴν ἀπάντησιν ὑπὸ τὰ στοιχεῖα ἢ τὸ ψευδώνυμον ποὺ θὰ ὁρίσῃ ὁ ἀπευθυνόμενος). Πᾶσαι αἱ πληροφορίαι παρέχονται εἰς τοὺς ἀπευθυνομένους πρὸς τὸ τμῆμα ἀλληλογραφίας τῆς «Πρωΐας» ἀ π ο λ ύ τ ω ς δ ω ρ ε ά ν).

Π λ ά τ ω ν α, Γύθειον. — Μάλιστα. Νὰ ὑποβάλετε εἰς τὸ Στρατολογικὸν Γραφεῖον τῆς περιφερείας σας αἴτησιν μετὰ πιστοποιητικοῦ σπουδῶν.

Π ο λ λ ο ὺ ς Φ ο ι τ η τ ά ς, Ἰωάννινα.— Ἀντιλαμβανόμεθα τὸ δίκαιον τῶν παραπόνων σας. Ἐν τούτοις δὲν ὑπάρχει τρόπος θεραπείας ἐπὶ τοῦ παρόντος, διότι ὁ νόμος εἶνε ρητός. Τὸ μέτρον ἐλήφθη διὰ νὰ μὴ ἀπογυμνωθῇ τὸ στράτευμα ἐγγραμμάτων ὁπλιτῶν. Δύνασθε ἐν πάσει περιπτώσει, ὅταν μετά τινα καιρὸν συζητηθῇ τὸ Νομοσχέδιον εἰς τὴν Βουλήν, νὰ φροντίσητε νὰ περιληφθῇ καποια εὐεργετικὴ καὶ γιὰ σᾶς διάταξις.

Τ α κ τ ι κ ὸ ν Ἀ ν α γ ν ώ σ τ η ν, Καλάβρυτα. — Ἐὰν εἶσθε τῆς κλάσεως 1927β ἀδύνατον. Ἔχετε τὸ δικαίωμα ν' ἀπαλλαγῆτε τῆς ὑπολοίπου στρατιωτικῆς ὑποχρεώσεως δι' ἀντισηκώματος, μόνον ἐφ' ὅσον ἀνήκετε εἰς παλαιοτέρας κλάσεις, ἤτοι ἐὰν ὑπερβῆτε τὸ 20ὸν ἔτος τῆς ἡλικίας σας, ὁπότε δύνασθε νὰ καταθέσετε εἰς τι δημόσιον ταμεῖον χιλίας δραχμάς, ὡς ἀντισήκωμα, ὑπὲρ τοῦ Μετοχικοῦ Ταμείου κλπ.

Ἰ σ μ ή ν η ν, Πειραιᾶ. — Ἡ ἐν λόγῳ διάταξις κατηργήθη διὰ μεταγενεστέρας καὶ συνεπῶς δὲν δικαιοῦσθε τριμήνου ἀποζημιώσεως.

κ. Χ ρ. Σ υ ν ν ε φ ά κ η ν, Χώραν Σφακίων. — Τὸ ἀποσταλὲν φύλλον πορείας δὲν λαμβάνεται ὑπ' ὄψιν. Ἀποστείλατε φύλλον μητρώου ἀπὸ Στρατολογικὸν Γραφεῖον, καθὼς καὶ τὸ εἰσιτήριον τοῦ Πανεπιστημίου, ἐὰν τὸ ἔχετε. Κατὰ τὰ λοιπὰ εὑρίσκεσθε ἐν τάξει.

κ. Ι. Β α σ ι λ ο ν ι κ ο λ ὸ ν, Λαμίαν.— Αἱ ὑπεύθυνοι δηλώσεις ἀμφοτέρων δὲν εὑρέθησαν εἰς τὸν οἰκεῖον φάκελλον. Ἐὰν ὄντως τὰς εἴχατε ὑποβάλει ἐπιφυλάξεως καὶ μᾶς ἀποστείλετε τὰ εἰς χεῖρας σας ἀποκόμματα, διὰ νὰ καταχωρηθοῦν εἰς τὸ συμπληρωματικόν.

κ. Κ. Ἰ α τ ρ ό π ο υ λ ο ν, Πύργον.— Ἐπρόκειτο περὶ ἄλλου μὲ τὸ αὐτὸ ὀνοματεπώνυμον. Γράψατε μας στοιχεῖα ἀρχικῆς δηλώσεως, καθὼς καὶ ἀριθμὸν πράξεως.

κ. Γ. Χ ο ρ ε μ ι ώ τ η ν, Διαβολίτσιον.— Δεχόμεθα συνεργασίαν σας. Εὐχαριστοῦμεν.

κ. Γ. Κ ο τ ο ρ ό ν, Ἄμφισσαν. — Δὲν ἐνθυμούμεθα περί τινος ἐπρόκειτο. Ἐπαναλάβατε τὸ ἐρώτημά σας.

κ. Θ. Κ ά σ τ σ ω ν α ν, Ἀρφαρά. — Ἡ ὑπόθεσίς σας θὰ ἐκδικασθῇ, κατὰ τὴν πληροφορίαν τῆς ἁρμοδίας ὑπηρεσίας κατὰ τὸν Νοέμβριον, λόγῳ τοῦ ὅτι προηγοῦνται πλεῖσται ἄλλαι καὶ κατ' ἀνάγκην θὰ ἀναμείνῃ τὴν σειράν της.

κ. Δ. Λ υ μ π ε ρ ό π ο υ λ ο ν, Σπάρτην. — Διὰ τὴν ἵδρυσιν παραρτήματος ἠμπορεῖτε νὰ κάμετε σχετικὰς ἐνεργείας, δὲν ἔχετε ὅμως τὸ δικαίωμα νὰ τὸ μεταβιβάσετε ἀπωσδήποτε εἰς ἄλλον.

κ. Ρ. Π ρ ο υ σ α λ ί δ η ν, Ἀνδρίτσαιναν. — Λυπούμεθα διότι τὸ ζήτημα δὲν ὑπάγεται εἰς τὴν ἁρμοδιότητά μας.

κ. Δ. Χ. Τακτικὸν Ἀναγνώστην, Καρδάμυλα. — Δύνασθε νὰ προαχθῆτε εἰς εἰρηνοδίκην ἐφ' ὅσον συμπληρώσετε ἓν ἔτος εἰς τὸν βαθμὸν τοῦ γραμματέως, ἀπὸ τῆς λήψεως τῆς ἀδείας τοῦ δικηγορεῖν. Τώρα ὄχι.

κ. Χ. Π α π α σ τ α θ ό π ο υ λ ο ν, Ἀράχωβαν.— Ἡ αἴτησίς σας ἐπεδόθη ὑπουργεῖον Δικαιοσύνης ὑπ' ἀριθ. πρωτ. 25496)17—8—27.

κ. Χ ρ. Ἀ κ τ σ ε λ ῆ ν, Γρεβενά.— Ἐβαθμολογήθη ὡς ἀκολούθως: Ρεμοῦνδος, γραπτὰ 4 προφορ. 6. Μαλτέζος γραπτὰ 6, προφορ. 6. Ἱστορία, Φυσ. γραπτὰ 9 προφ. 9. Γεωλογία γραπτὰ 6 προφ. 5.

κ. Π α ν. Φ. Ἐνταῦθα. — Τὸ πόρισμα τῆς ἐνεργηθείσης προανακρίσεως, δὲν εἶναι καθόλου διαφωτιστικόν. Ἐν συμπεράσματι μόνον φαίνεται ὅτι «πρόκειται μᾶλλον περὶ Ἑλληνίδος γερμανικῆς καταγωγῆς, μορφωμένης ἀρκούντως κλπ.» Τὰ σχετικὰ διεβιβάσθησαν εἰς τὸ Ἐκπαιδευτικὸν Συμβούλιον διὰ τοῦ ὑπ' ἀριθ. 21205)10—6—27 ἐγγράφου χωρὶς νὰ ληφθῇ ἐπὶ τοῦ παρόντος καμμία ἀπόφασις.

ΝΕΚΡΟΛΟΓΙΑ

ΑΙΚΑΤΕΡΙΝΗ Γ. ΟΙΚΟΝΟΜΟΥ

Πλήρης ἡμερῶν ἀπέθανε προχθὲς ἐν Ν. Φαλήρῳ ἡ Αἰκατ. Γ. Οἰκονόμου, μήτηρ τοῦ ἀειμνήστου δημοσιογράφου Κωνστ. Γ. Οἰκονόμου. Ἡ μεταστᾶσα ἀνῆκεν εἰς παλαιὰν καὶ εὐγενῆ οἰκογένειαν ἦτο δὲ ἐκ τῶν παλαιῶν ἐκείνων γυναικῶν, αἵτινες ἐγνώριζον νὰ ἀνατρέφωσι τὰ τέκνα των μὲ τὴν αὐστηρὰν ἠθικήν, ἡ ὁποία ἀπετέλει τὸ γνώρισμα τῶν εὐγενῶν δεσποινῶν τῶν παλαιῶν Ἀθηνῶν.

ΕΥΧΑΡΙΣΤΗΡΙΟΝ

Ἡ Οἰκογένεια Ἀντ. Ἀργυριάδου εὐχαριστεῖ θερμῶς πάντας τοὺς μετασχόντας τῷ πένθει ἐπὶ τῷ θανάτῳ τοῦ προσφιλοῦς των Ἀντωνίου Ἀργυριάδου.

ΑΙ ΕΙΔΗΣΕΙΣ ΤΟΥ ΕΙΚΟΣΙΤΕΤΡΑΩΡΟΥ

ΟΙ ΝΕΟΙ ΥΠΟΥΡΓΟΙ
ΣΗΜΕΡΟΝ Θ' ΑΝΑΛΑΒΟΥΝ ΤΗΝ ΥΠΗΡΕΣΙΑΝ

Λόγῳ τοῦ προκεχωρηκότος τῆς ὥρας τῆς ὁρκωμοσίας οἱ νέοι ὑπουργοὶ δὲν μετέβησαν χθὲς τὴν ἑσπέραν εἰς τὰ ὑπουργεῖα των ἵνα παραλάβουν ὑπηρεσίαν. Ἡ παράδοσις τῆς ὑπηρεσίας εἰς τοὺς νέους ὑπουργοὺς ὑπὸ τῶν προκατόχων των θὰ γίνῃ σήμερον.

ΤΟ ΥΠΟΥΡΓΕΙΟΝ ΔΙΚΑΙΟΣΥΝΗΣ

Εἰς τὸ ὑπουργεῖον τῆς Δικαιοσύνης τὴν ὑπηρεσίαν εἰς τὸν νέον ὑπουργὸν θὰ παραδώσῃ ὁ τέως γενικὸς γραμματεὺς τοῦ ὑπουργείου κ. Ράλλης, τοῦ κ. Ἀγγελοπούλου ἀναχωρήσαντος ἀπὸ χθὲς διὰ τὸ Λουτράκι, ὅπου θὰ παραμείνῃ ἐπὶ μακρόν.

Ὁ νέος ὑπουργὸς κ. Τουρκοβασίλης, ἐρωτηθεὶς μετὰ τὸ πέρας τοῦ χθεσινοῦ ὑπουργικοῦ Συμβουλίου διὰ τὰ διάφορα ζητήματα τοῦ ὑπουργείου του, ἰδίᾳ διὰ τὸ ζήτημα τοῦ ἐνοικιοστασίου, ἀπέφυγε νὰ προβῇ εἰς οἱανδήποτε δήλωσιν, περιορισθεὶς νὰ εἴπῃ ὅτι σήμερον θὰ συνεργασθῇ σχετικῶς μετὰ τῶν ὑπηρεσιῶν τοῦ ὑπουργείου του.

ΤΟ ΥΠΟΥΡΓΕΙΟΝ ΠΑΙΔΕΙΑΣ

Ὁ νέος ὑπουργὸς τῆς Παιδείας κ. Νικολούδης, μετὰ τὸ πέρας τοῦ ὑπουργικοῦ Συμβουλίου ἀνεκοίνωσεν εἰς συντάκτην μας, εἰς διάλυσιν τῶν δημιουργηθέντων φόβων περὶ ἀποτόμων μεταβολῶν εἰς τὰ πράγματα τῆς ἐκπαιδεύσεως, ὅτι δὲν πρόκειται νὰ προβῇ εἰς ἐσπευσμένας καὶ βεβιασμένας ἐνεργείας.

— Καὶ εἰς τὸ γλωσσικὸν ζήτημα καὶ εἰς τὴν ἐκπαιδευτικὴν μεταρρύθμισιν δὲν θὰ ἐφαρμόσωμεν τὴν πολιτικὴν τῶν προκατόχων μας (τοῦ κ. Ἀργυροῦ), ἀλλὰ οὔτε καὶ τὴν δογματικὴν πολιτικὴν τῶν μαλλιαροκομμουνιστῶν. Ἡ «ἐκπαιδευτικὴ μεταρρύθμισις» ἐξ ἄλλου δὲν εἶνε ζήτημα ἁπλῆς συνταγματικῆς διατάξεως, ὡς θέλουν νὰ ἰσχυρισθοῦν οἱ ὑποστηρίζοντες αὐτήν, ἀλλὰ ζήτημα χρόνου καὶ κυβερνητικῆς πολιτικῆς καὶ ὑπουργοῦ. Ἀναλαμβάνων αὔριον (σήμερον) τὸ ὑπουργεῖον θὰ καταρτισθῶ εἰς τὰ τῆς ὑπηρεσίας καὶ θὰ εἶμαι εἰς θέσιν νὰ ἐκτιμήσω τὰς ἀνάγκας τῆς Ἐκπαιδεύσεως καὶ τῆς Ἐκκλησίας. Ἐν πάσῃ περιπτώσει εἰς ὅλα τὰ ζητήματα θὰ ἐνεργήσω μετὰ περισκέψεως, ἄνευ βίας καὶ χωρὶς νὰ χαρισθῶ εἰς ὡρισμένας κλίκας.

ΤΟ ΥΠΟΥΡΓΕΙΟΝ ΝΑΥΤΙΚΩΝ

Ὁ κ. Κανάρης μετέβη χθὲς τὸ ἀπόγευμα εἰς τὸ ὑπουργεῖον τῶν Ναυτικῶν καὶ ἀπεχαιρέτησε πάντας τοὺς ἀξιωματικούς, εὐχαριστήσας αὐτοὺς συνάμα διότι τὸν συνέτρεξαν εἰς τὸ ἔργον του.

Ὁ νέος ὑπουργὸς τῶν Ναυτικῶν κ. Μερλόπουλος εἰδοποίησεν ὅτι θὰ μεταβῇ σήμερον τὴν 10ην π.μ. εἰς τὸ ὑπουργεῖον ἵνα ἀναλάβῃ τὰ καθήκοντά του.

ΑΙ ΑΝΑΚΡΙΣΕΙΣ
ΔΙΑ ΤΗΝ ΔΗΛΗΤΗΡΙΑΣΙΝ ΤΩΝ ΕΥΖΩΝΩΝ

Ἐλήφθη χθὲς ἡ ἔκθεσις τῆς 8ης Μεραρχίας Ἰωαννίνων ἥτις ἀναφέρει τὰ τοῦ πορίσματος τῶν διεξαχθεισῶν ἀνακρίσεων ἐν σχέσει μὲ τὴν δηλητηρίασιν τῶν ὁπλιτῶν τοῦ 3)40 συντάγματος εὐζώνων Πρεβέζης. Ἡ ἔκθεσις ἀναφέρει ὅτι ἐκ τῆς γενομένης ἐπιθεωρήσεως τῶν λεβήτων τοῦ συντάγματος διεπιστώθη ὅτι οὗτοι ἦσαν κασσιτερωμένοι καὶ ἑπομένως ἀποκλείεται ἡ ἐξ αὐτῶν δηλητηρίασις τῶν ὁπλιτῶν. Ἐπίσης γενομένου ἐλέγχου εἰς τὴν ποιότητα τῶν ὠνίων ἐξ ὧν παρεσκευάσθη τὸ φαγητὸν τὴν ἡμέραν ἐκείνην, εὑρέθησαν ταῦτα εἰς καλὴν κατάστασιν ἀποκλειούσαι τὴν περίπτωσιν δηλητηριάσεως ἐξ αὐτῶν τῶν ὁπλιτῶν τοῦ συντάγματος. Ἐγένετο ὡσαύτως ἐπιθεώρησις τῶν βυτίων τοῦ ὕδατος ἅτινα χρησιμοποιοῦνται ὑπὸ τοῦ συντάγματος διὰ τὰς ἀνάγκας τῶν ὁπλιτῶν, ἀλλὰ καὶ ταῦτα εὑρέθησαν εἰς καλὴν κατάστασιν, τοῦ ἐν αὐτοῖς ὕδατος μὴ ἐμπεριέχοντος σεσηπυίας οὐσίας.

Κατὰ τὴν ἔκθεσιν ἡ ἀνάκρισις κατέληξεν εἰς τὸ συμπέρασμα ὅτι ἡ δηλητηρίασις προῆλθεν ἐκ τοῦ δηλητηρίου «Μελάσσης» διὰ τοῦ ὁποίου γίνεται ὁ ραντισμὸς τῶν ἐλαιῶν τοῦ ἐλαιῶνος Ἁγίου Γεωργίου Πρεβέζης, κάτωθεν τοῦ ὁποίου εὑρίσκεται ἐστρατοπεδευμένον τὸ 3)40 σύνταγμα εὐζώνων. Εἰς τὸ συμπέρασμα τοῦτο κατέληξεν ἡ ἀνάκρισις ἐκ τοῦ γεγονότος ὅτι κρούσματα δηλητηριάσεως παρουσιάσθησαν καὶ μεταξὺ τῶν παρὰ τὸν ἐλαιῶνα ἐκεῖνον οἰκούντων πολιτῶν.

ΤΑ ΠΕΡΙ ΚΑΤΑΔΙΚΗΣ ΤΟΥ ΥΙΟΥ ΤΟΥ κ. ΠΑΠΟΥΛΑ

Ὁ ἀσύρματος μετέδωκε χθὲς ἐκ Βερολίνου τὴν κάτωθι πληροφορίαν:

«Κατὰ τηλεγράφημα ἐξ Ἀθηνῶν, τὸ στρατοδικεῖον κατεδίκασε τὸν υἱὸν τοῦ πρώην Ἕλληνος ἀρχιστρατήγου κ. Παπούλα εἰς 3 ἐτῶν φυλάκισιν ἐπὶ λιποταξίᾳ».

Ἡ εἴδησις αὕτη εἶναι ἀνακριβής. Ὁ ὑπολοχαγὸς κ. Παπούλας δὲν κατεδικάσθη παρ' οὐδενὸς στρατοδικείου· ἀπεσπάσθη δὲ τὴν 27ην παρελθόντος μηνὸς ἐκ τοῦ 11ου συνοριακοῦ τομέως εἰς τὸ Στρατηγεῖον τῆς 11ης Μεραρχίας Θεσσαλονίκης, ὅπου καὶ ὑπηρετεῖ.

Η ΠΥΡΚΑΪΑ ΤΟΥ ΔΑΣΟΥΣ ΤΟΥ ΚΑΛΑΜΟΥ

Ἡ προχθὲς ἐκραγεῖσα πυρκαϊὰ εἰς τὸ παρὰ τὸν Κάλαμον δάσος ἐντοπισθεῖσα προχθὲς τὴν νύκτα, ἐπανελήφθη ἐντονωτέρα χθὲς τὴν πρωΐαν. Αἱ ἐπὶ τόπου μεταβᾶσαι στρατιωτικαὶ δυνάμεις, βοηθούμεναι ὑπὸ τῶν χωρικῶν κατώρθωσαν νὰ κατασβέσουν ταύτην ἐντελῶς χθὲς τὸ ἀπόγευμα. Αἱ προξενηθεῖσαι ζημίαι εἶναι ἀρκετὰ σημαντικαί.

ΤΑ ΑΚΑΘΑΡΤΑ ΥΔΑΤΑ ΤΟΥ ΝΕΟΥ ΦΑΛΗΡΟΥ

Ἡ εἰδικὴ ἐπιτροπὴ ἐκ τῶν ἐπιθεωρητῶν κ.κ. Ψιλοπούλου καὶ Λορεάτη, τοῦ Νομομηχανικοῦ Ἀττικῆς κ. Ἀρδανίτη παρέλαβε χθὲς τὸ ὑποβρύχιον τμῆμα τοῦ ἀποχετευτικοῦ ἀγωγοῦ τῶν ἀκαθάρτων ὑδάτων τῶν χαρ τοποιείων ἐντὸς τοῦ κόλπου τοῦ Φαλήρου, κατασκευασθέντος διὰ χυτοσιδηρῶν σωλήνων εἰς ἔκτασιν 700 μέτρων ἀπὸ τῆς παραλίας καὶ εἰς βάθος ἕνδεκα μέτρων ὑπὸ τὴν ἐπιφάνειαν τῆς θαλάσσης.

Ἡ διοχέτευσις τῶν ἀκαθάρτων ὑδάτων διὰ τῶν ἀγωγῶν αὐτοῦ ἤρχισεν ἀπὸ χθές.

Η ΛΗΣΤΕΙΑ ΕΝ ΗΠΕΙΡΩ

Κατὰ τηλεγράφημα ἐκ Δερβενακίων τῆς Ἠπείρου, εἰς τὴν θέσιν Γκαρίτσα τῆς περιφερείας Δολιανῶν τέσσαρες λῃσταὶ ἐλήστευσαν τὸν Γ. Δράκον τοῦ ὁποίου ἐλεηλάτησαν καὶ τὴν οἰκίαν. Οἱ ἴδιοι λῃσταὶ ἐλήστευσαν τοὺς ποιμένας Δ. Φούκην, Μ. Ντεμίτραν, Σ. Γοῦκον, Β. Γκότσην, Α. Σούκραν, Χ. Δημουλᾶν καὶ Ι. Ζήσην τῶν ὁποίων ἀφήρεσαν καὶ τὰς ἐνδυμασίας. Ὑπάρχουν ὑπόνοιαι ὅτι πρόκειται περὶ λῃστῶν ἐπιδραμόντων ἐξ Ἀλβανίας.

ΑΙ ΠΡΟΑΓΩΓΑΙ ΕΙΣ ΥΠΟΣΤΡΑΤΗΓΟΥΣ

Καθ' ἃς ἔχομεν πληροφορίας πρόκειται συντόμως νὰ ὑποβληθῇ εἰς τὸ Ὑπουργικὸν Συμβούλιον ὁ πίναξ τῶν ἐχόντων προσόντα προαγωγῆς συνταγματαρχῶν εἰς ὑποστρατήγους. Ἐκ τοῦ πίνακος τούτου τὸ Ὑπουργικὸν Συμβούλιον θὰ ἐκλέξῃ 8 συνταγματάρχας, οἵτινες θὰ προαχθοῦν εἰς ὑποστρατήγους.

Ἐπίσης συντόμως θὰ ἐνεργηθοῦν προαγωγαὶ ἀνωτέρων καὶ κατωτέρων ἀξιωματικῶν πρὸς πλήρωσιν τῶν κενῶν θέσεων.

ΤΑ ΠΕΡΙ ΑΝΑΣΥΣΤΑΣΕΩΣ ΤΟΥ ΜΙΚΤΟΥ ΑΠΟΣΠΑΣΜΑΤΟΣ

Ἀναφορικῶς μὲ τὰ γραφέντα ὅτι ἀνασυνεστάθη τὸ μικτὸν στρατιωτικὸν ἀπόσπασμα καὶ ὅτι τοῦτο εἶνε ἐστρατοπεδευμένον εἰς τὰ Παλ. Ἀνάκτορα, μᾶς ἀνακοινοῦται, ὅτι δὲν πρόκειται περὶ ἐπανασυστάσεως τοῦ ἐν λόγῳ ἀποσπάσματος ἀλλ' ὅτι εἰς τὰ Π. Ἀνάκτορα εὑρίσκεται ὁ 2ος λόχος τοῦ Αου πεζικοῦ συντάγματος ὑπὸ τὸν λοχαγὸν κ. Τριανταφυλλίδην καὶ τοῦτο ἵνα γίνωνται εὐχερέστερον αἱ ἀλλαγαὶ τῶν διαφόρων φρουρῶν.

ΤΟ ΣΥΜΒΟΥΛΙΟΝ ΤΗΣ ΕΚΚΑΘΑΡΙΣΕΩΣ

Τὸ συμβούλιον τῆς ἐκκαθαρίσεως ἤρχισεν ἀπὸ τῆς χθὲς κρῖνον τοὺς ὑπολοχαγοὺς τοῦ πεζικοῦ. Ὑπολογίζεται, ὅτι μέχρι τῆς προσεχοῦς Δευτέρας θὰ ἔχουν ὑποβληθῇ εἰς τὸ ὑπουργεῖον οἱ σχετικοὶ πίνακες.

ΑΠΟΠΕΙΡΑ ΑΥΤΟΚΤΟΝΙΑΣ

Ἀπεπειράθη νὰ αὐτοκτονήσῃ ἐντὸς τοῦ παρὰ τὸν σταθμὸν Λαυρίου ξενοδοχείου «Νέα Ὑόρκη» ἡ 18έτις Βασιλικὴ Παπαϊωάννου προσδέσασα εἰς τὸν λαιμόν της βρόγχον ἐκ τεμαχίου ὑφάσματος. Ὁ ὑπάλληλος τοῦ ξενοδοχείου Κοντὸς εἰσελθὼν βιαίως εἰς τὸ δωμάτιον της ἔσωσε ταύτην ἐκ βεβαίου θανάτου. Οἱ λόγοι οἱ ὠθήσαντες αὐτὴν εἰς τὴν ἀπόπειραν εἶναι αἰσθηματικοί.

ΠΡΟΣΓΕΙΩΣΙΣ ΑΕΡΟΠΛΑΝΟΥ

Χθὲς τὴν πρωΐαν στρατιωτικὸν ἀεροπλάνον τύπου «Μπρεγκὲ» «14α» προσεγειώθη ἀκανονίστως λόγῳ βλάβης τῆς μηχανῆς του μεταξὺ Ἁγίου Κοσμᾶ καὶ Π. Φαλήρου. Κατὰ τὴν προσγείωσιν ὑπέστη μικρὰς ζημίας. Ὁ ἐπιβαίνων αὐτοῦ λοχίας ἀεροπόρος Γκελεστάθης οὐδὲν ἔπαθε. Ἀντικαθισταμένου σήμερον τοῦ συστήματος προσγειώσεως τὸ ἀεροπλάνον θὰ ἐπαναλάβῃ ἀπὸ τῆς σήμερον τὰς πτήσεις του.

ΕΝΔΙΑΦΕΡΟΥΣΑ ΕΙΔΟΠΟΙΗΣΙΣ

ΔΙΑ ΤΟΥΣ ΠΑΡΑ ΤΗ

ΚΟΝΣΟΛΙΤΕΪΤΕΔ

ΗΣΦΑΛΙΣΜΕΝΟΥΣ

Ἡ ἐν Ἑλλάδι Διεύθυνσις τῆς Ἀσφαλιστικῆς Ἑταιρείας Ο ΦΟΙΝΙΞ ΤΗΣ ΒΙΕΝΝΗΣ, λαμβάνει τὴν τιμὴν νὰ φέρῃ εἰς γνῶσιν τῶν ἐνδιαφερομένων ὅτι τὸ ὑπουργεῖον τῆς Ἐθνικῆς Οἰκονομίας, διὰ τῶν ὑπ' ἀριθ. 22260 τῆς 16ης Ἰουλίου 1927 καὶ 25869 τῆς 10ης Αὐγούστου 1927 ἐγγράφων του, ἐνέκρινε τὴν μεταβίβασιν τοῦ ἑλληνικοῦ χαρτοφυλακίου ἀσφαλειῶν Ζωῆς τῆς ἀγγλικῆς Ἑταιρείας «ΚΟΝΣΟΛΙΤΕ·Ι·ΤΕΔ», εἰς τὴν ἡμετέραν Ἑταιρείαν καθορίσαν καὶ τοὺς σχετικοὺς ὅρους τῆς μεταβιβάσεως.

Παρακαλοῦνται συνεπῶς πάντες οἱ κάτοχοι Ἀσφαλιστηρίων Ζωῆς, νομίμως ἐκδοθέντων ἐν Ἑλλάδι, παρὰ τῆς «ΚΟΝΣΟΛΙΤΕ·Ι·ΤΕΔ», ὅπως παρουσιάσωσιν ἢ ἀποστείλωσι ταῦτα, εἰς τὰ γραφεῖα τῆς Ἑταιρείας μας, μετὰ τῆς τελευταίας ἀποδείξεως πληρωμῆς ἀσφαλίστρων, μέχρι τῆς 13ης Ὀκτωβρίου 1927 τὸ ἀργότερον, πρὸς τακτοποίησιν.

Λεπτομερεῖς πληροφορίαι παρέχονται καθ' ἑκάστην εἰς τὰ γραφεῖα τῆς Ἑταιρείας «Ο ΦΟΙΝΙΞ ΤΗΣ ΒΙΕΝΝΗΣ» ΑΘΗΝΑΙ, Λεωφόρος Πανεπιστημίου 21 καὶ δι' ἀλληλογραφίας διὰ τοὺς ἐν ταῖς ἐπαρχίαις ἐνδιαφερομένους.

ΚΑΣΜΗΡΙΑ

Κατόπιν ἰσολογισμοῦ ξεπωλοῦμεν τὰ καλοκαιρινὰ καὶ χειμερινὰ κασμήρια. Ὅσα! Ὅσα! «ΠΑΖΑΡ» Στοὰ Ἀρσακείου.

ΛΟΓΙΣΤΗΣ ἀναλαμβάνει τὴν τήρησιν λογιστικῶν βιβλίων μὲ ὥρας. Γράψατε Χ. Κ. «Πρωΐαν».

Ο κ. Π. ΤΣΑΛΔΑΡΗΣ
ΑΠΕΧΑΙΡΕΤΗΣΕ ΤΟΥΣ ΥΠΑΛΛΗΛΟΥΣ

Ὁ κ. Π. Τσαλδάρης μεταβὰς χθὲς εἰς τὸ ὑπουργεῖον τῶν Ἐσωτερικῶν ὑπέγραψε ὑπηρεσιακά τινα ἔγγραφα ἐπειγούσης φύσεως.

Μεθ' ὃ καλέσας τοὺς ἀνωτέρους ὑπαλλήλους τοῦ ὑπουργείου, τοὺς ηὐχαρίστησε διὰ τὴν συνδρομὴν τὴν ὁποίαν τῷ παρέσχον κατὰ τὸ διάστημα τῆς ὑπουργίας του. Ὁ τέως ὑπουργὸς τῶν Ἐσωτερικῶν ὑπέμνησεν εἰς τοὺς ὑπαλλήλους τὰς ἐξαιρετικὰς περιστάσεις ὑπὸ τὰς ὁποίας ἀνέλαβε τὸ ὑπουργεῖον, περιστάσεις δημιουργηθείσας ἐκ τῆς μακρᾶς ἀνωμάλου καταστάσεως, ἡ ὁποία δὲν προϋποθέτει ὁμαλὰς σχέσεις μεταξὺ ὑπουργοῦ καὶ ὑπηρεσιῶν. Ἀναφερόμενος εἰς τὸ ἐπιτελεσθὲν κατὰ τὸ διάστημα τῆς ὑπουργίας του ἔργον, εἶπεν ὅτι ὀφείλεται τοῦτο κυρίως εἰς τὴν ἁρμονικὴν συνεργασίαν μετὰ τῶν ὑπηρεσιῶν, ἀπέδωκε δὲ εἰς τὴν ἔλλειψιν ἐπαρκοῦς χρόνου τὸ ὅτι δὲν ἐλύθησαν τόσον τὸ ζήτημα τῆς αὐτοδιοικήσεως, ὅσον καὶ τὸ τοῦ καθορισμοῦ τῆς δικαιοδοσίας ἀστυνομίας πόλεων καὶ χωροφυλακῆς. Δι' ἀμφότερα ὅμως ταῦτα ὑπάρχει ἡ σχετικὴ προεργασία τὴν ὁποίαν, ἐξέφρασε τὴν ἐλπίδα, θὰ υἱοθετήσῃ ὁ διάδοχός του, ἰδίᾳ τὰ νομοσχέδια περὶ αὐτοδιοικήσεως τῶν Δήμων, ἀγροφυλακῆς κλπ. Ἐν τέλει ηὐχήθη νὰ συνεχίσουν οἱ ὑπάλληλοι προσφέροντες μετὰ τοῦ αὐτοῦ ζήλου τὰς ὑπηρεσίας των.

Ἐκ μέρους τῶν ὑπαλλήλων ἀπήντησε ὁ ἀρχαιότερος τῶν διευθυντῶν κ. Οἰκονομόπουλος, ὁ ὁποῖος εἶπεν ὅτι οἱ ὑπάλληλοι τοῦ ὑπουργείου Ἐσωτερικῶν εὗρον ἐν τῷ προσώπῳ του τὸν ἀμερόληπτον ὑπουργόν.

Ἀναλαμβάνουν σήμερον ὑπηρεσίαν, ληξάσης τῆς ἀδείας των, οἱ παρὰ τῷ ὑπουργείῳ Ἐσωτερικῶν διευθυνταί, Διοικήσεως κ. Λιανόπουλος καὶ Ἀστυνομίας Πόλεων κ. Γεωργιάδης.

ΕΠΙΣΤΟΛΗ
ΤΟΥ κ. ΚΑΠΣ ΠΡΟΣ ΤΟΝ κ. ΑΡΓΥΡΟΝ

Ὁ τέως ὑπουργὸς τῆς Παιδείας **κ. Ἀργυρὸς ἔλαβε χθὲς ἐπιστολὴν τοῦ εἰς Ἀμερικὴν ἀναχωρήσαντος κ. Κὰπς ἐπὶ τοῦ ζητήματος τῶν ἀνασκαφῶν τῶν ἀρχαίων Ἀθηνῶν. Ὁ κ. Κὰπς ἐν ἀρχῇ εὐχαριστεῖ τὸν κ. Ἀργυρὸν διὰ τὴν ἔκδοσιν τῆς ἀδείας τῶν ἀνασκαφῶν καὶ ἐκφράζει τὴν χαρὰν του διότι τὸ ἔργον τῶν ἀνασκαφῶν ἀνετέθη εἰς τὴν** ἀμερικανικὴν ἀρχαιολογικὴν σχολήν.

Ὁ κ. Κὰπς προσθέτει καὶ τὰ ἑξῆς:

«Θὰ ἤμεθα εὐτυχεῖς, ἐν συνεργασίᾳ μετὰ τῶν Ἑλλήνων συναδέλφων, ὡς αὐτὴ καθωρίσθη ἐν συνεννοήσει μετὰ τῶν ἁρμοδίων, νὰ φέρωμεν εἰς φῶς ἔργα τέχνης καὶ ἱστορικὰ στοιχεῖα ἀπὸ τοὺς ἀνεξαντλήτους κόλπους τοῦ κλασσικοῦ ἐδάφους τῶν Ἀθηνῶν.

»Ἐπιστρέφων εἰς τὴν Ἀμερικὴν θὰ ὑποβάλω εἰς τοὺς ἰθύνοντας τοὺς ὅρους ὑφ' οὓς προτείνεται νὰ γίνῃ ἡ ἀπαλλοτρίωσις. Ἐν τῷ μεταξὺ δὲ χρόνῳ ἐλπίζω νὰ λάβωμεν τὰ ἀκριβέστερα στοιχεῖα, τὰ ὁποῖα περισυλλέγει ἡ ὑμετέρα ὑπηρεσία, διὰ τὸν κατὰ τὸ δυνατὸν πληρέστερον ὑπολογισμὸν τῆς ἀπαιτηθησομένης δαπάνης εἰς τρόπον ὥστε νὰ λάβωμεν τὰ προσήκοντα μέτρα πρὸς ἐξασφάλισιν τῶν ποσῶν τὰ ὁποῖα θὰ χρειασθοῦν συμφώνως πρὸς τὸ σχέδιον τῆς ἀπαλλοτριώσεως καὶ ἀνασκαφῶν κατὰ τμήματα, ἐν τῷ μέτρῳ καθ' ὃ τοῦτο δύναται νὰ γίνῃ ἐν προσαρμογῇ πρὸς τοὺς ὅρους τῆς δωρεᾶς ὡς ἐκτίθενται ἐν τῇ ἐπιστολῇ μου τῆς 30 παρελθόντος μηνός.

»Ἔχω βάσιμον τὴν ἐλπίδα ὅτι ἐκ παραλλήλου πρὸς τὸν διακανονισμὸν τοῦ οἰκονομικοῦ ζητήματος ἐν Ἀμερικῇ θὰ καθορισθοῦν καὶ ἐντεῦθεν λεπτομερειακά τινα ζητήματα πρὸς πραγματοποίησιν τῶν ἀνασκαφῶν, εἰς τρόπον ὥστε ἐντὸς βραχέος διαστήματος διὰ τῆς δημοσιεύσεως τοῦ πρώτου διατάγματος περὶ ἀπαλλοτριώσεως (ὡς πρὸς τὸν χρόνον τῆς ὁποίας ἐπιφυλασσόμεθα νὰ σᾶς εἰδοποιήσωμεν, ὁπότε θὰ εἴμεθα ἕτοιμοι πρὸς ἔναρξιν τῶν ἐργασιῶν), νὰ ἴδωμεν ἐπιστεφομένας τὰς κοινὰς ἡμῶν προσπαθείας πρὸς ἐξυπηρέτησιν γενικῶς τῆς Ἐπιστήμης καὶ πρὸς πλουτισμὸν ταὐτοχρόνως καὶ ἐξωραϊσμὸν τῶν Ἀθηνῶν διὰ τῆς ἀποκαλύψεως τῆς ἀρχαίας Ἀγορᾶς αὐτῶν».

Α. ΡΕΛΙΑΣ & Ε. ΧΑΝΔΑΝΟΣ

ΑΦΡΟΔΙΣΙΑ-ΔΕΡΜΑΤΙΚΑ-ΓΥΝΑΙΚΟΛΟΓΙΚΑ

Ἀκαδημίας 88 (Πλατεῖα Κάνιγγος)

Ὁ ἰατρὸς

ΤΩΝ ΣΥΦΙΛΙΔΙΚΩΝ ΝΟΣΗΜΑΤΩΝ

ΑΝΤ. Δ. ΧΑΤΖΑΝΤΩΝΑΚΗΣ

θεραπεύει τὴν Βλεννόρροιαν, Συφιλίδα, Ἀνικανότητα, Σπερματόρροιαν ριζικῶς καὶ ταχέως. Ὧραι ἐπισκέψεως 8—12 π.μ. καὶ 3—9 μ.μ. ὁδὸς Κάνιγγος ἀρ. 11.

«ΠΕΝΤΕΛΙΚΟΝ»

ΤΟ ΠΟΛΥΤΕΛΕΣΤΑΤΟΝ ΞΕΝΟΔΟΧΕΙΟΝ

ΠΕΝΤΕΛΙΚΟΝ - ΚΕΦΑΛΑΡΙ ΚΗΦΙΣΣΙΑΣ

τελεῖ τὰ ἐγκαίνια αὐτοῦ τὸ:

Σάββατον 20 Αὐγούστου

καὶ ἄρχεται τῶν ἐργασιῶν του ὑπὸ τὴν Διεύθυνσιν τοῦ κ. Χ. ΣΠΑΝΟΥΔΗ

ΑΡΙΘ. ΤΗΛ. 1-33 ΝΕΟΝ

ΑΘΗΝ. ΣΙΚ. ΚΟΡΝΑΡΟΥ 3

ΠΡΩΪΑ ΩΡΑ 5η

ΑΙ ΠΡΟΓΡΑΜΜΑΤΙΚΑΙ ΔΗΛΩΣΕΙΣ ΤΗΣ ΚΥΒΕΡΝΗΣΕΩΣ Θ' ΑΝΑΦΕΡΩΝΤΑΙ ΚΥΡΙΩΤΑΤΑ ΕΙΣ ΤΟ ΟΙΚΟΝΟΜΙΚΟΝ ΖΗΤΗΜΑ

Τερματιζομένης κατὰ τὸ σημερινὸν ὑπουργικὸν συμβούλιον τῆς ἐπὶ τῶν οἰκονομικῶν εἰσηγήσεως τοῦ κ. Καφαντάρη, ἡ Κυβέρνησις εἰς τὴν προσεχῆ συνεδρίασιν αὐτοῦ θ' ἀσχοληθῇ μὲ τὰς προγραμματικὰς δηλώσεις, εἰς τὰς ὁποίας θὰ προβῇ ἐνώπιον τῆς Βουλῆς.

Κατὰ τὰς πληροφορίας μας, αἱ προγραμματικαὶ δηλώσεις τῆς Κυβερνήσεως θ' ἀναφέρωνται ἰδιαιτέρως εἰς τὸ οἰκονομικὸν ζήτημα, ὡς εἰς πρωταρχικὸν καὶ κεφαλαιῶδες σημεῖον τοῦ κυβερνητικοῦ προγράμματος, θὰ περιλαμβάνουν δὲ εἰς γενικὰς γραμμὰς τὰς ἐπιδιώξεις αὐτῆς διὰ τὴν οἰκονομικὴν ἐξυγίανσιν τῆς χώρας.

Εἶναι πιθανόν, ὅτι ἡ σχετικὴ περικοπὴ τῶν κυβερνητικῶν δηλώσεων, ὡς πρὸς τὸ οἰκονομικὸν ζήτημα, θὰ συνταχθῇ ἐν συνεργασίᾳ τοῦ κ. Ζαΐμη μετὰ τοῦ κ. Καφαντάρη.

ΔΕΝ ΘΑ ΕΛΑΤΤΩΘΗ Ο ΜΙΣΘΟΣ ΤΩΝ ΑΞΙΩΜΑΤΙΚΩΝ

Πληροφορούμεθα ὅτι εἰς τὸ χθεσινὸν ὑπουργικὸν Συμβούλιον ὁ κ. Μαζαράκης εἰσηγήθη τὴν γνώμην ὅτι πρέπει νὰ ἐγκαταλειφθῇ ὁριστικῶς ἡ ἰδέα τῆς περικοπῆς τοῦ 7 ο)ο ἐκ τῶν ἐπιδομάτων τῶν ἀξιωματικῶν διὰ λόγους σοβαρούς, τοὺς ὁποίους καὶ ἀνέπτυξε.

Τὸ Συμβούλιον ἐπεφυλάχθη νὰ ἀπαντήσῃ μετὰ τὸ πέρας τῆς συζητήσεως ἐπὶ τοῦ οἰκονομικοῦ.

Ο ΔΙΟΡΙΣΜΟΣ ΤΟΥ κ. ΠΟΛΙΤΟΥ

Ο κ. ΜΙΧΑΛΑΚΟΠΟΥΛΟΣ ΑΝΑΧΩΡΕΙ ΕΙΣ ΓΕΝΕΥΗΝ ΤΗΝ 26 ΤΡ.

Η ΥΠΟΒΟΛΗ ΤΩΝ ΕΛΛΗΝΟΣΕΡΒΙΚΩΝ ΕΙΣ ΤΗΝ ΒΟΥΛΗΝ

Ἡ συγκρότησις καὶ ἡ ὁρκωμοσία τῆς νέας Κυβερνήσεως ἀνηγγέλθη χθὲς τὴν νύκτα διὰ τηλεγραφημάτων τοῦ ὑπουργείου τῶν Ἐξωτερικῶν εἰς τὰς ἐν τῷ ἐξωτερικῷ πρεσβείας.

Κατ' ἔγκυρον ἀνακοίνωσιν, τὸ ζήτημα τοῦ διορισμοῦ τοῦ κ. Πολίτη εἰς τὴν Πρεσβείαν τῶν Παρισίων θεωρεῖται κατ' οὐσίαν λελυμένον, μετὰ τὴν γενομένην κατὰ τὴν προχθεσινὴν σύσκεψιν τῶν τεσσάρων συμπραττόντων ἀρχηγῶν δήλωσιν τοῦ κ. Μεταξᾶ ὅτι ἀφίνει ἐντελῶς ἐλεύθερον τὸν κ. ὑπουργὸν τῶν Ἐξωτερικῶν εἰς τὴν ἐκλογὴν τῶν συνεργατῶν του.

Ὁ κ. Μιχαλακόπουλος, κατὰ τὰς χθεσινὰς πληροφορίας θ' ἀναχωρήσῃ εἰς Γενεύην κατὰ πᾶσαν πιθανότητα τὴν 26ην τρ., προηγούμενος κατὰ δύο ἢ τρεῖς ἡμέρας τοῦ κ. Καφαντάρη, τοῦ ὁποίου προβλέπεται ὅτι θ' ἀπαιτηθῇ ἡ ἐνταῦθα παρουσία κατὰ τὰς ἡμέρας ταύτας λόγῳ τῶν ἐν τῇ Βουλῇ συζητήσεων ἐπὶ τοῦ οἰκονομικοῦ ζητήματος.

Κατὰ τὰς ἰδίας πληροφορίας, ὁ κ. Μιχαλακόπουλος θὰ συναντηθῇ ἐν Γενεύῃ μετὰ τοῦ κ. Πολίτη, μεταβαίνοντος ἐκεῖ ἐκ Παρισίων, ὡς καὶ τῶν ἁρμοδίων νομικῶν κύκλων τῆς Κοινωνίας τῶν Ἐθνῶν, ὅπως συνεννοηθῇ μετ' αὐτῶν ἐπὶ τοῦ ζητήματος τῆς «Σαλαμινίας», τὸ ὁποῖον θὰ ἐξετασθῇ ἐνώπιον τῆς Κοινωνίας τῶν Ἐθνῶν.

Ὅσον ἀφορᾷ τὰς παγκαλοσερβικὰς συμφωνίας, ἀνεκοινώθη καὶ χθὲς ὅτι αὗται θὰ κατατεθοῦν ὑπὸ τοῦ κ. ὑπουργοῦ τῶν Ἐξωτερικῶν ἐνώπιον τῆς Βουλῆς, εὐθὺς ἅμα τῇ ἐπαναλήψει τῶν ἐργασιῶν αὐτῆς. Ὁ κ. ὑπουργός, εἰσηγούμενος σχετικῶς, θὰ ἐκθέσῃ εἰς τὴν Βουλὴν ὅτι δὲν ἐπιθυμεῖ νὰ ἐπηρεασθῇ ἐκ τῆς προσωπικῆς του γνώμης διὰ τὴν ἀπόρριψιν τῶν συμφωνιῶν τούτων, ἐφ' ᾧ καὶ θὰ παρακαλέσῃ τὸ Σῶμα ὅπως παραπέμψῃ αὐτὰς εἰς τὴν ἐπὶ τῶν ἐξωτερικῶν κοινοβουλευτικὴν ἐπιτροπήν.

ΑΙ ΧΘΕΣΙΝΑΙ ΣΥΣΚΕΨΕΙΣ ΤΩΝ ΔΗΜΟΚΡΑΤΙΚΩΝ ΚΟΜΜΑΤΩΝ

Συμφώνως πρὸς τὴν ἀπὸ προχθὲς ληφθεῖσαν ἀπόφασιν ὅπως οἱ πολιτικοὶ ἀρχηγοὶ ἀνακοινώσουν τὰς τελικὰς ἀντιλήψεις των ἐπὶ τῆς προσεχοῦς ἀναλήψεως τοῦ ὑπουργείου τῶν Ἐσωτερικῶν ὑπὸ τοῦ κ. Μεταξᾶ μετὰ προηγουμένην συνεννόησιν πρὸς τοὺς φίλους των, ὁ κ. Μιχαλακόπουλος συνεκάλεσε χθὲς τὴν 11ην π.μ. τοὺς ἰδικούς του εἰς σύσκεψιν καὶ ἀνεκοίνωσε πρὸς αὐτοὺς τὰ τῆς ἐπελθούσης συμφωνίας διὰ τὸν σχηματισμὸν τῆς νέας Κυβερνήσεως καὶ τοὺς ὅρους τῆς ἐν αὐτῇ συμπράξεως τῶν τεσσάρων κομμάτων.

Ἐπηκολούθησε συζήτησις κατὰ τὴν ὁποίαν ἀρκετοὶ τῶν φίλων τοῦ κ. Μιχαλακοπούλου διετύπωσαν ἀντιρρήσεις ὡς πρὸς τὴν καθορισθεῖσαν λύσιν τοῦ κυβερνητικοῦ ζητήματος, ἐπὶ τῶν ἀντιρρήσεων δὲ τούτων ἐστηρίχθησαν αἱ διατυπωθεῖσαι ἀργότερον ἐπιφυλάξεις τοῦ ἡγέτου τῶν Συντηρητικῶν Δημοκρατικῶν ὡς πρὸς τὰς Γενικὰς Διοικήσεις καὶ τὴν μέλλουσαν τύχην τοῦ ὑπουργείου τῆς Συγκοινωνίας μετὰ τὴν ἀποχώρησιν τοῦ κ. Μεταξᾶ.

Ἐν τέλει, οἱ φίλοι τοῦ κ. Μιχαλακοπούλου ἀνέθεσαν εἰς αὐτὸν ἐν λευκῷ τὸν χειρισμὸν τοῦ ζητήματος.

Η "ΔΗΜΟΚΡΑΤΙΚΗ ΕΝΩΣΙΣ,,

Ἐπίσης συνῆλθον χθὲς τὴν μεσημβρίαν εἰς ἰδιαιτέραν σύσκεψιν οἱ φίλοι τοῦ κ. Παπαναστασίου καὶ ἐξουσιοδότησαν αὐτὸν διὰ τὰς περαιτέρω συνεννοήσεις ὡς πρὸς τὸν σχηματισμὸν τῆς νέας Κυβερνήσεως.

Ὁ κ. Παπαναστασίου εἰς δηλώσεις του πρὸς τοὺς ἀντιπροσώπους τοῦ Τύπου διεκρίνισεν ὅτι αἱ προγραμματικαὶ ἀπόψεις τῆς «Δημοκρατικῆς Ἑνώσεως» αἵτινες διετυπώθησαν ὡς ὅροι τῆς ἐν τῇ νέᾳ Κυβερνήσει συμμετοχῆς τοῦ κόμματος ἐγένοντο δεκταί. Οὕτως ἐγένετο δεκτὴ ἡ ἄποψις περὶ ἱδρύσεως Γεωργικῆς Τραπέζης, ἡ ὁποία θὰ γίνῃ εὐθὺς ὡς ἐκπληρωθοῦν ὡρισμέναι προϋποθέσεις, ἀναφερόμεναι εἰς τὸ ὑπ' αὐτοῦ καταρτισθὲν σχετικὸν σχέδιον. Ἐπίσης ἐγένοντο δεκταὶ αἱ ἀπόψεις περὶ ἐκπαιδευτικῆς μεταρρυθμίσεως, περὶ ἀγροτικῆς ἐκπαιδεύσεως, περὶ ἐφαρμογῆς τῆς ἐργατικῆς νομοθεσίας καὶ τέλος περὶ ἐκλογῆς τῆς Γερουσίας κατὰ τὸ ἀναλογικὸν σύστημα.

ΟΙ ΠΡΟΟΔΕΥΤΙΚΟΙ ΦΙΛΕΛΕΥΘΕΡΟΙ

Ὀλίγον μετὰ τὴν 1ην μ.μ. χθὲς ὁ κ. Καφαντάρης συνεκάλεσεν εἰς τὸ ὑπουργεῖον τῶν Οἰκονομικῶν τοὺς ὑπουργοὺς καὶ ἄλλους φίλους τοῦ κόμματός του καὶ ἀνεκοίνωσε πρὸς αὐτοὺς τὰ τῆς ἐπελθούσης συμφωνίας διὰ τὸν καταρτισμὸν τῆς νέας Κυβερνήσεως.

Τοῦ κ. Κανάρη θέσαντος τὴν παραίτησίν του εἰς τὴν διάθεσιν τοῦ κ. Καφαντάρη, ἀνεκοινώθη ὅτι τὸ ὑπουργεῖον τῶν Ναυτικῶν ἀναλαμβάνει ὁ κ. Μερλόπουλος.

Η ΛΥΠΗ ΤΟΥ κ. ΜΕΤΑΞΑ

ΔΙΑ ΤΗΝ ΑΠΟΧΩΡΗΣΙΝ ΤΟΥ κ. ΤΣΑΛΔΑΡΗ

Ὁ κ. Μεταξᾶς, εἰς χθεσινὰς ἀνακοινώσεις του, δικαιολογῶν τὴν πίεσιν τὴν ὁποίαν ἐξήσκησεν ἐπὶ τοῦ Λαϊκοῦ κόμματος διὰ τὸν καθορισμὸν τῆς στάσεως αὐτοῦ ἐπὶ τοῦ οἰκονομικοῦ προβλήματος, ἐξέφρασεν ἐν συνεχείᾳ τὴν λύπην του διὰ τὴν ἀποχώρησιν τοῦ κ. Τσαλδάρη, προσθέσας ὅτι «θὰ ηὔχετο νὰ συνεφώνει καὶ ὁ ἀρχηγὸς τῶν Λαϊκῶν, τόσῳ μᾶλλον καθόσον εἶχε κατ' ἀρχὴν παραδεχθῇ τὴν ἵδρυσιν τῆς Ἐκδοτικῆς Τραπέζης καὶ τὴν μετά τινα χρόνον νόμῳ σταθεροποίησιν τῆς δραχμῆς, δὲν ἀπέμενε δὲ εἰμὴ ὁ διακανονισμὸς τοῦ ζητήματος τῶν καλυμμάτων, ἐπὶ τοῦ ὁποίου ἐδόθησαν εὐρεῖαι καὶ συμβιβαστικαὶ βεβαιώσεις.»

«Τόσον μᾶλλον λυποῦμαι, προσέθεσεν ὁ κ. Μεταξᾶς, ὅσον ἀφοῦ διεπλεύσαμεν ὁμοῦ μετὰ τῶν ἄλλων, κατὰ τὰς ἡμέρας τῆς Οἰκουμενικῆς, τοσούτον μεγάλους καὶ κινδυνώδεις σκοπέλους καὶ διετηρήσαμεν τὸν βίον της, δὲν ἔπρεπε νὰ τὴν συντρίψωμεν ἐπὶ τῆς ὑφάλου τῶν καλυμμάτων.»

ΑΦΙΧΘΗ ΧΘΕΣ Η Κα ΕΛΕΝΑ ΒΕΝΙΖΕΛΟΥ

Μὲ τὸ θαλαμηγὸν «Πατρὶς ΙΙ» τῆς Ἐθνικῆς Ἀτμοπλοΐας ἀφίκετο χθὲς εἰς Πειραιᾶ ἡ κυρία Ἕλενα Ἐλ. Κ. Βενιζέλου, τὴν ὁποίαν ὑπεδέχθη ἐπὶ τοῦ σκάφους ὁ κ. Καφαντάρης.

ΟΙ ΔΥΟ ΑΡΧΗΓΟΙ

ΘΑ ΠΑΡΑΜΕΙΝΟΥΝ ΕΝ ΘΕΣΣΑΛΟΝΙΚΗ

ΘΕΣ)ΝΙΚΗ, 17. (Τοῦ ἀνταποκριτοῦ μας) — Εἰς τὴν Γεν. Διοίκησιν ἠγγέλθη ὅτι οἱ κ.κ. Καφαντάρης καὶ Μιχαλακόπουλος μεταβαίνοντες εἰς Γενεύην θὰ παραμείνουν ἐνταῦθα ἐπὶ ἓν 24ωρον.

Η ΔΗΜΟΠΡΑΣΙΑ ΔΙΑ ΤΗΝ ΟΔΟΠΟΙΪΑΝ

Χθὲς τὴν πρωΐαν συνῆλθε εἰς τὸ ὑπουργεῖον τῆς Συγκοινωνίας τὸ συμβούλιον ὁδοποιΐας καὶ ἐξήτασε τοὺς τίτλους τῶν ἑταιρειῶν, αἱ ὁποῖαι θὰ μετάσχουν εἰς τὴν προκηρυχθεῖσαν δημοπρασίαν διὰ τὴν κατασκευὴν καὶ συντήρησιν τῶν δημοσίων ὁδῶν τῆς χώρας.

Οἱ προσφερόμενοι διὰ νὰ μετάσχουν εἰς τὴν δημοπρασίαν εἶνε οἱ ἑξῆς ὅμιλοι:

1) Ἡ Ἑταιρεία Π. Γ. Μακρῆς καὶ Σία, ἡ ὁποία, ὡς γνωστόν, συνεργάζεται μὲ τὴν ἑταιρείαν βενζίνης Σέλλ.

2) Ὁ ὅμιλος τῶν Ἑλλήνων Μηχανικῶν Καψαμπέλη καὶ Πρεζάνη καὶ τοῦ Ἄγγλου Μῶσον, συνεργαζόμενος μὲ τὸν τραπεζιτικὸν οἶκον Μπλέαρ τῆς Ν. Ὑόρκης.

3) Ὁ Συνεταιρισμὸς τῶν Ἐργολάβων Δημοσίων Ἔργων τῆς Βορείου Ἑλλάδος καὶ

4) Ὁ μηχανικὸς κ. Ραλίδης.

Ἐκ τούτων ἀπεκλείσθησαν τοῦ διαγωνισμοῦ ὁ τελευταῖος, διότι δὲν ἦτο ἐμπρόθεσμος καὶ οἱ ἐργολάβοι Βορείου Ἑλλάδος, διότι κατέθεσαν ὡς ἐγγύησιν γραμμάτια 5 ἑκατομμ. δρχ. ἀντὶ 10, ὡς ὁρίζει ἡ προκήρυξις.

Ἀπέμειναν, ἑπομένως, ἡ ἑταιρεία Μακρῆ καὶ ὁ ὅμιλος τῶν κ.κ. Καψαμπέλη καὶ Πρεζάνη, ἐκ τῶν ὁποίων ἡ μὲν ἑταιρεία Μακρῆ ὡς συγκεκροτημένη ἑταιρεία κατέθεσεν ἐγγυοδοτικὴν ἐπιστολὴν τῆς Ἐθνικῆς Τραπέζης ἐκ 5 ἑκατομ. δρχ., ὁ δὲ ὅμιλος γραμμάτια ἀξίας 10 ἑκατομ. [illegible]

ΑΙ ΤΕΛΕΥΤΑΙΑΙ ΕΙΔΗΣΕΙΣ ΤΗΣ ΝΥΚΤΟΣ

Η ΟΡΚΩΜΟΣΙΑ ΤΗΣ ΚΥΒΕΡΝΗΣΕΩΣ

ΤΟ ΧΘΕΣΙΝΟΝ ΠΡΩΤΟΝ ΥΠΟΥΡΓΙΚΟΝ ΣΥΜΒΟΥΛΙΟΝ

Ο κ. ΚΑΦΑΝΤΑΡΗΣ ΕΚΑΜΕΝ ΕΙΣΗΓΗΣΙΝ ΕΠΙ ΤΩΝ ΟΙΚΟΝΟΜΙΚΩΝ

Ὁ κ. Πρωθυπουργὸς ἀνελθὼν χθὲς ἀπὸ πρωΐας εἰς τὸ Πολιτικὸν Γραφεῖον συνεκέντρωσεν ἀπὸ μέρους τῶν συμπραττόντων ἡγετῶν τοὺς οἰκείους πίνακας τῶν ὑπουργῶν, ἐπὶ τῇ βάσει τῶν ὁποίων κατήρτισε τὸν γενικὸν κατάλογον. Οὕτως ἡ νέα Κυβέρνησις συνεκροτήθη ὁριστικῶς, ὡς ἀπὸ χθὲς ἐγράψαμεν, ἐκ τῶν ἑξῆς:

Ἀλέξανδρος Ζαΐμης, Πρόεδρος τῆς Κυβερνήσεως καὶ ὑπουργὸς τῶν Ἐσωτερικῶν.

Γεώργιος Καφαντάρης, ὑπουργὸς τῶν Οἰκονομικῶν.

Ἰωάννης Μεταξᾶς, ὑπουργὸς τῆς Συγκοινωνίας.

Ἀλέξανδρος Παπαναστασίου, ὑπουργὸς τῆς Γεωργίας.

Ἀνδρέας Μιχαλακόπουλος, ὑπουργὸς τῶν Ἐξωτερικῶν.

Θεόδωρος Τουρκοβασίλης, ὑπουργὸς τῆς Δικαιοσύνης.

Θεολόγος Νικολούδης, ὑπουργὸς τῆς Παιδείας.

Παναγιώτης Μερλόπουλος, ὑπουργὸς τῶν Ναυτικῶν.

Νικόλαος Βελέντζας, ὑπουργὸς τῆς Ἐθνικῆς Οἰκονομίας.

Μιχαὴλ Κύρκος, ὑπουργὸς τῆς Προνοίας.

Ἀλέξανδρος Μαζαράκης, ὑπουργὸς τῶν Στρατιωτικῶν.

Ἀναστάσιος Μπακάλμπασης, ὑφυπουργὸς τῆς Γεωργίας.

ΑΙ ΤΕΛΕΥΤΑΙΑΙ ΔΥΣΧΕΡΕΙΑΙ

ΠΕΡΙ ΤΗΝ ΚΑΤΑΝΟΜΗΝ ΤΩΝ ΓΕΝΙΚΩΝ ΔΙΟΙΚΗΣΕΩΝ

Ὁ κατάλογος ἐπρόκειτο, κατὰ τὰ προαγγελθέντα, νὰ ὑποβληθῇ ἐντὸς τῆς πρωΐας εἰς τὸν Πρόεδρον τῆς Δημοκρατίας. Τὴν τελευταίαν ἐν τούτοις στιγμὴν ἀνεφύησαν νέαι δυσχέρειαι, συνεπείᾳ ὡρισμένων ἀξιώσεων τοῦ κ. Μιχαλακοπούλου ὅσον ἀφορᾷ τὴν κατανομὴν τῶν Γενικῶν Διοικήσεων καὶ τὸν καθορισμὸν τῆς μελλούσης τύχης τοῦ ὑπουργείου τῆς Συγκοινωνίας μετὰ τὴν προσεχῆ ἀποχώρησιν τοῦ κ. Μεταξᾶ ἐξ αὐτοῦ.

Διὰ τὴν διευθέτησιν τῶν δυσχερειῶν τούτων, ἡ ἐκδήλωσις τῶν ὁποίων ἐπῆλθε κυρίως μετὰ τὴν συγκροτηθεῖσαν περὶ τὴν 11ην π.μ. ἰδιαιτέραν σύσκεψιν τῶν φίλων τοῦ κ. Μιχαλακοπούλου, ἐκρίθη ἀναγκαία —ἀποτυχουσῶν προηγουμένων ἀποπειρῶν τοῦ κ. Ζαΐμη— ἡ συνάντησις ὅλων τῶν ἡγετῶν εἰς τὸ ὑπουργεῖον τῶν Ἐξωτερικῶν, ἥτις καὶ ἐπραγματοποιήθη τὴν 2 μ.μ.

Κατ' αὐτήν, καθωρίσθη μετὰ μακρὰν συζήτησιν, ὅτι ἡ Γενικὴ Διοίκησις Ἠπείρου θὰ διατεθῇ κοινῇ συμφωνίᾳ τῶν δημοκρατικῶν ἡγετῶν, τοῦ κ. Μεταξᾶ δηλώσαντος ὅτι οὐδεμίαν ἔχει ἀξίωσιν ἐπ' αὐτῆς. Εἰς τὴν θέσιν ταύτην θὰ διορισθῇ ὑπηρεσιακὸν πρόσωπον. Ἐπίσης, καθωρίσθη, κατ' ἀρχὴν μόνον ὡς φαίνεται, ὅτι ἡ ἐν τῷ ὑπουργείῳ τῆς Συγκοινωνίας παραμονὴ τοῦ κ. Μεταξᾶ θὰ εἶναι ὅσον τὸ δυνατὸν βραχείας διαρκείας, πάντως δὲ οὐχὶ μακροτέρα τοῦ τριμήνου, μετὰ τὴν παρέλευσιν τοῦ ὁποίου, τοῦ ἡγέτου τῶν Ἐλευθεροφρόνων ἀναλαμβάνοντος τὸ ὑπουργεῖον τῶν Ἐσωτερικῶν, τὸ ὑπουργεῖον τῆς Συγκοινωνίας θὰ διατεθῇ μεταξὺ τῶν δημοκρατικῶν ἡγετῶν. Καθ' ἃ ἐγνώσθη, ὁ κ. Μιχαλακόπουλος ἐπιμένει εἰς τὴν ἀνάληψιν τοῦ ὑπουργείου τῆς Συγκοινωνίας ἀργότερον, προορίζων αὐτὸ διὰ τὸν βουλευτὴν Κρήτης κ. Γ. Μαρὴν. Κατά τινα ἐν τούτοις ἐκδοχήν, καὶ τὸ ὑπουργεῖον τοῦτο πρόκειται ν' ἀνατεθῇ προσεχῶς εἰς ὑπηρεσιακὸν πρόσωπον.

Μετὰ τὴν διευθέτησιν τῶν ζητημάτων τούτων, ὁ κατάλογος τῶν ὑπουργῶν διεβιβάσθη περὶ τὴν 3ην μ.μ. εἰς τὸ Προεδρικὸν μέγαρον, ὡρίσθη δὲ ὥρα διὰ τὴν ὁρκωμοσίαν τῆς νέας Κυβερνήσεως ἡ 7η μ.μ.

Η ΟΡΚΩΜΟΣΙΑ ΤΗΣ ΚΥΒΕΡΝΗΣΕΩΣ ΚΑΙ ΤΟ ΠΡΩΤΟΝ ΥΠΟΥΡΓΙΚΟΝ ΣΥΜΒΟΥΛΙΟΝ

Περὶ τὴν 6 1)2 μ.μ. χθὲς συνεκεντρώθησαν εἰς τὸ Πολιτικὸν Γραφεῖον τὰ μέλη τῆς νέας Κυβερνήσεως ὅπόθεν κατηυθύνθησαν εἰς τὸ Προεδρικὸν μέγαρον, διὰ τὴν ὁρκωμοσίαν.

Ἡ ὁρκωμοσία ἐγένετο κατὰ τὰ νενομισμένα ἐνώπιον τοῦ κ. Προέδρου τῆς Δημοκρατίας, ὑπογραφέντος τοῦ σχετικοῦ πρακτικοῦ.

Ἀπὸ μέρους τῶν Ἐλευθεροφρόνων ὁ ὅρκος, καθ' ἃ ἐγνώσθη, ἐδόθη ἐντελῶς ἀνεπιφυλάκτως, μηδενὸς ἐγερθέντος σχετικοῦ ζητήματος ὡς εἶχε συμβῇ κατὰ τὴν ὁρκωμοσίαν τῆς Οἰκουμενικῆς.

Μετὰ τὴν ὁρκωμοσίαν, οἱ νέοι ὑπουργοί, δεχθέντες τὰ συγχαρητήρια τοῦ κ. Προέδρου τῆς Δημοκρατίας, ἐπανῆλθον εἰς τὸ Πολιτικὸν Γραφεῖον, ὅπου συνεκροτήθη τὸ πρῶτον ὑπουργικὸν Συμβούλιον τῆς νέας Κυβερνήσεως.

Τὸ ὑπουργικὸν Συμβούλιον παρετάθη μέχρι τῆς 10ης μ.μ., ἀπησχολήθη δὲ ἀποκλειστικῶς, κατὰ τὰς γενομένας ἀνακοινώσεις, εἰς εἰσήγησιν τοῦ ἁρμοδίου ὑπουργοῦ ἐπὶ τῶν Οἰκονομικῶν ζητημάτων.

Μετὰ τὸ πέρας τοῦ Συμβουλίου, ἐξεδόθη ὑπὸ τοῦ κ. πρωθυπουργοῦ τὸ ἀκόλουθον ἀνακοινωθέν:

ΑΝΑΚΟΙΝΩΘΕΝ

«Τὸ ὑπουργικὸν Συμβούλιον ἠσχολήθη ἐπὶ τῶν οἰκονομικῶν ζητημάτων, εἰσηγουμένου τοῦ κ. Καφαντάρη, πρὸς κατατοπισμὸν τῶν κ.κ. ὑπουργῶν. Δὲν ἐλήφθη καμμία ἀπόφασις, ἵνα δοθῇ καιρὸς πρὸς μελέτην τοῦ ζητήματος τούτου.

Μετὰ εἰσήγησιν τοῦ κ. ὑπουργοῦ τῆς Συγκοινωνίας, τὸ ὑπουργικὸν Συμβούλιον ἀνέθεσεν εἰς αὐτὸν νὰ μελετήσῃ τὸ ζήτημα τῶν ἀποξηραντικῶν ἔργων Στρυμῶνος, Φιλίππων ὡς καὶ τῶν ὑδραυλικῶν Θεσσαλίας».

Η ΟΙΚΟΝΟΜΙΚΗ ΠΟΛΙΤΙΚΗ

Κατὰ συμπληρωματικὰς πληροφορίας, ὁ κ. Καφαντάρης προέβη ἐνώπιον τοῦ Συμβουλίου εἰς ἀνακεφαλαίωσιν τῶν γνωστῶν ἀπόψεών του ὡς πρὸς τὴν ἐνδεικνυομένην οἰκονομικὴν πολιτικήν. Ἀνέλυσε δὲ λεπτομερῶς τὰ σχετικὰ κεφάλαια ὡς πρὸς τὸν προϋπολογισμόν, τὴν ἀπόδοσιν τῶν φορολογικῶν μέτρων τῆς Οἰκουμενικῆς Κυβερνήσεως καὶ τὴν ἐφαρμογὴν τῶν ὑπ' αὐτῆς ἀποφασισθεισῶν οἰκονομιῶν, πάντων δὲ τούτων εἰσηγήθη τὴν υἱοθέτησιν καὶ ὑπὸ τῆς νέας Κυβερνήσεως.

Ὁ κ. Καφαντάρης ἀνέπτυξεν ἰδιαιτέρως τὰ τῆς συμφωνηθείσης ἐν Γενεύῃ τραπεζικῆς μεταρρυθμίσεως καὶ νομισματικῆς ἐξυγιάνσεως, καθορίσας τὴν βάσιν τῶν σχετικῶν συμφωνιῶν καὶ ἐκθέσας τὰς ἀντιλήψεις τῶν ἁρμοδίων κύκλων ὡς πρὸς τὴν ἵδρυσιν τῆς Ἐκδοτικῆς Τραπέζης καὶ τὴν ἐπιδίωξιν τῆς νόμῳ σταθεροποιήσεως τοῦ ἐθνικοῦ νομίσματος.

Γενικώτερον, ἡ εἰσήγησις τοῦ κ. Καφαντάρη— κατὰ τὰς ἀνακοινωθείσας πληροφορίας— ὑπῆρξεν ἀνακεφαλαίωσις τῶν οἰκονομικῶν κατευθύνσεων αὐτοῦ, πρὸς γνῶσιν καὶ κατατόπισιν τῶν νέων ὑπουργῶν.

Ἡ εἰσήγησις τοῦ κ. Καφαντάρη θὰ συνεχισθῇ καὶ σήμερον.

Κατ' ἀνακοίνωσιν τοῦ κ. ὑπουργοῦ τῶν Οἰκονομικῶν, ἡ ἐπὶ τῆς οἰκονομικῆς πολιτικῆς εἰσήγησίς του εἶναι πιθανὸν ν' ἀπαιτήσῃ καὶ πλείονας συνεδριάσεις τοῦ ὑπουργικοῦ Συμβουλίου, θὰ ἐξαντληθῇ δὲ πάντως πρὸ πάσης ἄλλης συζητήσεως τῆς νέας Κυβερνήσεως, δεδομένου ὅτι ἐπείγει ἡ διευκρίνισις τῶν ἐν προκειμένῳ ἀντιλήψεων τῶν μελῶν τῆς νέας Κυβερνήσεως διὰ τὴν λῆψιν τελικῶν ἀποφάσεων τόσον ὡς πρὸς τὴν στάσιν αὐτῆς ἐνώπιον τῆς Βουλῆς ἐπὶ τοῦ οἰκονομικοῦ ζητήματος ὅσον καὶ ὡς πρὸς τὰς ἐπιδιώξεις τὰς ὁποίας θὰ ἀκολουθήσῃ ἡ ἑλληνικὴ ἀντιπροσωπεία ἥτις θὰ μεταβῇ εἰς Γενεύην κατὰ τὴν προσεχῆ σύνοδον τῆς Κοινωνίας τῶν Ἐθνῶν.

Ὅσον ἀφορᾷ τὸ ζήτημα τῆς μεταρρυθμίσεως τῆς φορολογίας τῆς ἐγγείου παραγωγῆς, ὁ κ. ὑπουργὸς τῶν Οἰκονομικῶν προέβη εἰς ἁπλῆν ἀνακοίνωσιν τῶν κρατουσῶν ἀπόψεων διὰ τὴν φορολογίαν ταύτην. Εἰδικωτέρα συζήτησις ἐπὶ τοῦ ζητήματος πιστεύεται ὅτι θὰ διεξαχθῇ κατὰ τὸ σημερινὸν ὑπουργικὸν Συμβούλιον, συγκληθὲν διὰ τὴν 6 1)2 μ.μ. εἰς τὸ Πολιτικὸν Γραφεῖον.

ΔΙΑΜΑΡΤΥΡΙΑ ΔΙΑ ΤΗΝ ΔΗΜΟΠΡΑΣΙΑΝ ΟΔΟΠΟΙΪΑΣ

Περὶ τὸ τέλος τοῦ ὑπουργικοῦ Συμβουλίου, μετὰ τὴν ἐπὶ τῶν ἐξυγιαντικῶν ἔργων μικρὰν εἰσήγησιν τοῦ κ. Μεταξᾶ, ἐγένετο ἀνακοίνωσις ἐπὶ ὑποβληθείσης διαμαρτυρίας διὰ τὴν γενομένην χθὲς ἐν τῷ ὑπουργείῳ τῆς Συγκοινωνίας δημοπρασίαν πρὸς ἀνάληψιν τῆς ἐκτελέσεως τῶν ἔργων ὁδοποιΐας.

ΤΟ ΛΑΪΚΟΝ ΚΟΜΜΑ ΘΑ ΔΙΕΞΑΓΑΓΗ ΣΦΟΔΡΑΝ ΑΝΤΙΠΟΛΙΤΕΥΣΙΝ ΕΝΤΟΣ ΚΑΙ ΕΚΤΟΣ ΤΗΣ ΒΟΥΛΗΣ

Η ΕΝΙΑΙΑ ΔΗΜΟΚΡΑΤΙΚΗ ΑΝΤΙΠΟΛΙΤΕΥΣΙΣ ΥΠΟ ΤΟΝ κ. ΣΟΦΟΥΛΗΝ

Κατ' ἀπόφασιν ληφθεῖσαν εἰς τὸ Ὑπουργικὸν Συμβούλιον ὁ κ. Πρωθυπουργὸς θὰ συνεννοηθῇ σήμερον μετὰ τοῦ κ. Προέδρου τῆς Βουλῆς διὰ τὴν ἐπανάληψιν τῶν ἐργασιῶν τοῦ Σώματος ὁρισθεῖσαν διὰ τὴν προσεχῆ Δευτέραν 22αν τρέχοντος. Ἤδη, ὡς ἐγράφη, οἱ ἀρχηγοὶ τῶν συμπραττόντων ἐν τῇ Κυβερνήσει τεσσάρων δημοκρατικῶν κομμάτων ἀπηύθυνον προσκλήσεις πρὸς τοὺς βουλευτάς των καλοῦντες αὐτοὺς νὰ ἐπανέλθουν ἐγκαίρως ἐνταῦθα.

Προσκλήσεις ἀπέστειλεν ἐπίσης χθὲς πρὸς τοὺς βουλευτὰς τοῦ Λαϊκοῦ κόμματος καὶ ὁ κ. Τσαλδάρης. Κατ' ἀνακοίνωσιν τοῦ ἰδίου θὰ συγκροτηθῇ τὴν προσεχῆ Κυριακὴν σύσκεψις τῶν Λαϊκῶν βουλευτῶν πρὸς καθορισμὸν τῆς στάσεως τοῦ κόμματος μετὰ τὴν ἐπελθοῦσαν κυβερνητικὴν μεταβολήν.

Τὸ Λαϊκὸν κόμμα, κατὰ τὰς πληροφορίας μας, θ' ἀσκήσῃ ἔντονον ἀντιπολίτευσιν ἐν τῇ Βουλῇ καὶ ζωηρὰν πολεμικὴν κυρίως ἐναντίον τοῦ οἰκονομικοῦ προγράμματος τῆς νέας κυβερνήσεως, προβλέποντος, ὡς γνωστόν, τὴν ἐφαρμογὴν τῶν μέτρων ἐκείνων, ἡ ἐπὶ τῶν ὁποίων ἀποδοκιμασία προεκάλεσε τὴν ἐκ τῆς Οἰκουμενικῆς ἀποχώρησιν τῶν Λαϊκῶν ὑπουργῶν καὶ τὴν διάλυσιν αὐτῆς.

Τὸ Λαϊκὸν κόμμα, κατὰ τὰς αὐτὰς πληροφορίας μας, θὰ ἐπιζητήσῃ τὴν συνεργασίαν μετὰ τῶν ἀντιβενιζελικῶν ἀνεξαρτήτων βουλευτῶν ὡς καὶ τῆς μελλούσης νὰ συγκροτηθῇ καὶ νὰ ἐμφανισθῇ ἐπισήμως μετὰ τὴν ἐπανάληψιν τῶν ἐργασιῶν τῆς Βουλῆς ὁμάδος τῶν τέως Ἐλευθεροφρόνων βουλευτῶν καὶ τῶν ἤδη ἀποσχιζομένων κατόπιν τῆς μεμονωμένης μετὰ τῶν δημοκρατικῶν κομμάτων συμπράξεως τοῦ κ. Μεταξᾶ.

Ἡ σχηματισθησομένη ἑνιαία ἀντιβενιζελικὴ παράταξις διὰ τῆς συνεργασίας τοῦ Λαϊκοῦ κόμματος μετὰ τῶν ἀνεξαρτήτων ἀντιβενιζελικῶν βουλευτῶν καὶ τῆς ὁμάδος τῶν τέως ἐλευθεροφρόνων εἶνε εὐνόητον ὅτι θ' ἀποτελέσῃ ὄχι μόνον τὴν φυσικὴν ἐν τῇ Βουλῇ ἀντιπολίτευσιν, ἀλλά, κατὰ τοὺς κύκλους τοῦ Λαϊκοῦ κόμματος, καὶ τὴν ἀποκλειστικὴν ἐκπροσώπησιν τοῦ ἀντιβενιζελικοῦ κόσμου.

Κατὰ γενομένας ἐξ ἁρμοδίας πηγῆς ἀνακοινώσεις, ἡ ἀντιπολίτευσις δὲν θὰ περιορίσῃ τὸν ἀγῶνά της μόνον ἐντὸς τῆς Βουλῆς ἀλλὰ θὰ διεξαγάγῃ αὐτὸν καὶ ἀπ' εὐθείας ἐνώπιον τοῦ Λαοῦ καταγγέλλουσα πρὸς αὐτὸν τὴν οἰκονομικὴν πολιτικὴν τῆς νέας Κυβερνήσεως.

Η ΔΗΜΟΚΡΑΤΙΚΗ ΑΝΤΙΠΟΛΙΤΕΥΣΙΣ

Ἡ ἀρξαμένη ἀπὸ τῆς διαλύσεως τῆς Οἰκουμενικῆς ζύμωσις διὰ τὸν σχηματισμὸν δημοκρατικῆς ἐν τῇ Βουλῇ ἀντιπολιτεύσεως εἰς ἀντίρροπον τῆς ἐνισχυθείσης ἀντιβενιζελικῆς τοιαύτης διὰ τῆς μεταστάσεως ὁλοκλήρου τοῦ Λαϊκοῦ κόμματος εἰς αὐτὴν κατόπιν τῆς ῥήξεως τῆς συνεργασίας τῶν κομμάτων, συνεχίζεται, χωρὶς ἐν τούτοις νὰ καταλήξῃ μέχρι τῆς στιγμῆς εἰς θετικὰ ἀποτελέσματα.

Κατὰ τὰς ὑπαρχούσας ἐνδείξεις, τὴν πρωτοβουλίαν τῆς συγκροτήσεως τῆς δημοκρατικῆς ἀντιπολιτεύσεως ἐπιζητεῖ ν' ἀναλάβῃ ὁ κ. Σοφούλης, ὁ ὁποῖος ὅμως ἐπιδεικνύει ἐπιφυλακτικότητα εἰς τὴν ἐκδήλωσιν τῶν ἐν προκειμένῳ προθέσεων του ἐν ἀναμονῇ τῆς ἐξελίξεως τῶν συντελουμένων ζυμώσεων εἰς τὰ τρία δημοκρατικὰ κόμματα. Εἶνε γεγονός, ὅτι δυσφορία προερχομένη ἐκ τῆς κατὰ τὴν κατανομὴν τῶν χαρτοφυλακίων στάσεως τοῦ κ. Καφαντάρη, ἐξεδηλώθη εἰς τὰς τάξεις τοῦ κόμματος τῶν Προοδευτικῶν Φιλελευθέρων. Ἡ ἐξ αὐτοῦ ἀποσκίρτησις τοῦ κ. Κανάρη καὶ τῶν τριῶν μετ' αὐτοῦ συνεργαζομένων βουλευτῶν Ψαρῶν καὶ Χίου εἶνε βεβαία.

Ἐπίσης ὡς βεβαία δέον νὰ θεωρηθῇ πλέον ἡ ἐκ τῆς «Δημοκρατικῆς Ἑνώσεως» ἀποχώρησις τῶν βουλευτῶν κ.κ. Τερζόγλου καὶ Βοραζάνη μετὰ τὴν ὑπὸ τοῦ κ. Παπαναστασίου διατήρησιν τοῦ κ. Μπακάλμπαση ὡς ὑφυπουργοῦ τῆς Ἀνταλλαγῆς.

Η ΔΥΝΑΜΙΣ ΤΩΝ ΚΟΜΜΑΤΩΝ ΕΝ ΤΗ ΒΟΥΛΗ

Ὁπωσδήποτε ἀνεξαρτήτως τῆς ἐκβάσεως τῆς κατὰ τ' ἀνωτέρω συντελουμένης ζυμώσεως διὰ τὴν συγκρότησιν δημοκρατικῆς ἐν τῇ Βουλῇ ἀντιπολιτεύσεως προβλέπεται, ὅτι κατὰ τὴν μέλλουσαν νὰ διεξαχθῇ ψηφοφορίαν ἐμπιστοσύνης μετὰ τὰς προγραμματικὰς δηλώσεις τῆς Κυβερνήσεως ἡ κατανομὴ τῶν δυνάμεων κυβερνήσεως καὶ ἀντιπολιτεύσεως θὰ εἶνε ἡ ἑξῆς περίπου:

Ἡ Κυβέρνησις θὰ συγκεντρώσῃ περὶ τὰς 155—165 ψήφους ἔναντι 95-110 τὰς ὁποίας θὰ παρατάξῃ τὸ Λαϊκὸν κόμμα, αἱ μετ' αὐτοῦ συνεργασθησόμεναι ἀντιβενιζελικαὶ ὁμάδες, οἱ ἀνεξάρτητοι δημοκρατικοί, οἱ δυσηρεστημένοι τῶν δημοκρατικῶν κομμάτων καὶ οἱ κομμουνισταί.

ΑΙ ΑΠΟΣΚΙΡΤΗΣΕΙΣ ΤΩΝ ΕΛΕΥΘΕΡΟΦΡΟΝΩΝ

Ὁ κ. Μεταξᾶς ἀπέφυγε χθὲς νὰ προβῇ εἰς οἱανδήποτε ἀνακοίνωσιν ἐπὶ τῶν πληροφοριῶν περὶ τῶν ἐκδηλωθεισῶν τάσεων ἀποσκιρτήσεων ἐκ τοῦ κόμματος τῶν Ἐλευθεροφρόνων.

Μετὰ τὴν ὁριστικὴν πλέον ἀποχώρησιν ἐκ τοῦ κόμματος τῶν κ.κ. Ἀγγελοπούλου, Καντιάνη, Βαρβιτσιώτη καὶ Παπαδάκη φέρεται ὡς ἐνδεχομένη ἡ ἀποχώρησις καὶ τῶν κ.κ. Κολυβᾶ, Λούτζη, Ἄμπου, Παπαπαράσχου καὶ Νικολίτσα.

Ἐπίσης ἐγνώσθη ὅτι δυσφορίαν ἐναντίον τῆς πολιτικῆς τοῦ κ. Μεταξᾶ ἐξεδήλωσαν καὶ οἱ κ.κ. Λιούμπης, Βλῆμος καὶ Ταλιαδοῦρος.

ΕΛΛΗΝΕΣ ΑΛΙΕΙΣ

ΣΥΝΕΛΗΦΘΗΣΑΝ ΥΠΟ ΤΟΥΡΚΩΝ

ΘΕΣ)ΝΙΚΗ, 17. (Τοῦ ἀνταποκριτοῦ μας) — Οἱ ἁλιεῖς Μαντινὸς καὶ Καντεράκης ἁλιεύοντες διὰ πλοιαρίου εἰς τὰς ἐκβολὰς τοῦ Ἕβρου παρεσύρθησαν ὑπὸ τοῦ ῥεύματος παρὰ τὸν Αἶνον. Αἱ στρατιωτικαὶ τουρκικαὶ ἀρχαὶ ἠνάγκασαν τοὺς δύο ἁλιεῖς διὰ πυροβολισμῶν νὰ ἐξέλθουν εἰς τὴν ξηράν, ὅπου καὶ συνελήφθησαν. Τὸ τέταρτον Σῶμα Στρατοῦ διαμαρτυρηθὲν ἐνεργεῖ διὰ τὴν ἀπελευθέρωσιν τῶν δύο Ἑλλήνων ἁλιέων.

ΒΑΡΕΛΟΤΤΟΝ ΚΑΤΑ ΤΗΣ ΟΙΚΙΑΣ ΚΑΤΣΙΜΠΑΛΗ

ΕΘΕΩΡΗΘΗ ΑΡΧΙΚΩΣ ΩΣ ΑΠΟΠΕΙΡΑ

Ἐγνώσθη χθές, ὅτι ἀργὰ τὴν νύκτα τῆς παρελθούσης Κυριακῆς τρομακτικὸς κρότος ἀνεστάτωσε τὴν οἰκογένειαν τοῦ ὑπουργοῦ τῶν Ἐξωτερικῶν κ. Μιχαλακοπούλου, παραθερίζουσαν εἰς τὴν ἐν Ἀμαρουσίῳ ἔπαυλιν τοῦ γυναικαδέλφου του κ. Κατσίμπαλη.

Κατὰ τὴν ὥραν ἐκείνην οἱ ἐν τῇ οἰκίᾳ ἐκοιμῶντο καὶ ἐν τρόμῳ ἀφυπνίσθησαν ἐκ τοῦ γενομένου κρότου.

Οἱ ὑαλοπίνακες τῶν παραθύρων ἐθραύσθησαν καὶ ὁλόκληρος ἡ οἰκία διεσείσθη. Ἐπὶ τόπου κατέφθασεν ὁ ἀστυνομικὸς σταθμάρχης Ἀμαρουσίου μετὰ δυνάμεως χωροφυλάκων καὶ ἐνήργησεν αὐτοψίαν καὶ ἔρευναν τῶν πέριξ πρὸς ἀνεύρεσιν τοῦ ἀγνώστου δράστου καθόσον ὑπετέθη ὅτι ἐπρόκειτο περὶ δυναμιτιστικῆς ἀποπείρας στρεφομένης κατὰ τοῦ κ. Μιχαλακοπούλου.

Ἐκ τοῦ κάτω μέρους τῆς ἐξωθύρας συνεπείᾳ τῆς ἐκρήξεως ἀπεσπάσθη μέγα τεμάχιον.

Ἐκ τῆς ἐνεργηθείσης προανακρίσεως οὐδὲν θετικὸν ἐν σχέσει μὲ τὴν ὑποτιθεμένην δυναμιτιστικὴν ἀπόπειραν διεπιστώθη.

Ἐν τῇ Ἀσφαλείᾳ κρατεῖ ἡ γνώμη ὅτι ἐπρόκειτο περὶ ἐκρήξεως βαρελόττου μᾶλλον ῥιφθέντος ὑπ' ἀγνώστου χάριν διασκεδάσεως λόγῳ τῆς ἑορτῆς τῆς Κοιμήσεως τῆς Θεοτόκου, ἥτις πανηγυρίζεται τὴν ἡμέραν ἐκείνην ἐν Ἀμαρουσίῳ.

Ἡ Διεύθυνσις Ἀσφαλείας λόγῳ τῆς ἐνεργουμένης προανακρίσεως ἐκράτησε μέχρι τοῦδε τὸ πρᾶγμα μυστικόν.

Ο κ. ΤΣΑΛΔΑΡΗΣ

Θ' ΑΠΑΝΤΗΣΗ ΕΙΣ ΤΟΝ κ. ΔΙΟΜΗΔΗΝ

Ὁ κ. Τσαλδάρης θ' ἀπαντήσῃ σήμερον διὰ τοῦ τύπου εἰς τὰς χθὲς δημοσιευθείσας ἀπόψεις τοῦ κ. Διομήδη περὶ τῆς ἱδρύσεως τῆς Ἐκδοτικῆς Τραπέζης.

ΤΑ ΠΕΡΙ ΣΥΓΧΩΝΕΥΣΕΩΣ

ΤΗΣ ΕΘΝΙΚΗΣ ΜΕ ΤΗΝ ΚΤΗΜΑΤΙΚΗΝ

Ὁ συνδιοικητὴς τῆς Ἐθνικῆς Τραπέζης κ. Ι. Δροσόπουλος διέψευσε τὴν νύκτα κατηγορηματικῶς τὰ γραφέντα χθὲς περὶ σκέψεων γενομένων παρὰ τοῖς ἁρμοδίοις τῆς Ἐθνικῆς Τραπέζης ὅπως μετὰ τὴν ἵδρυσιν τῆς Ἐκδοτικῆς Τραπέζης ἡ Ἐθνικὴ συγχωνευθῇ μετὰ τῆς Κτηματικῆς Τραπέζης

ΟΙΚΟΝΟΜΙΚΗ ΖΩΗ

ΤΟ ΧΡΗΜΑΤΙΣΤΗΡΙΟΝ

Ἡ ἀγορὰ τῶν χρεωγράφων κατόπιν ἀποφάσεως τῆς ἐπιτροπείας, λόγῳ τῆς ἐκκαθαρίσεως ἤνοιξε χθὲς τὴν 12,15 καὶ συνεδρίασε μέχρι τῆς 1 μ.μ. Ἡ ἀγορὰ εὐθὺς ὡς ἤνοιξε ἐξεδήλωσε ἀνατιμητικὰς διαθέσεις, συνεπείᾳ ἐξαιρετικῆς ἀγοραστικῆς τάσεως, συνεχισθείσης μέχρι τοῦ κλεισίματος. Ζωηρῶς ἐβελτιώθησαν αἱ μετοχαὶ τῆς Ἐθνικῆς Τραπέζης, ὡς ἐπίσης καὶ αἱ λοιπαὶ τραπεζικαί. Ὁμοίως ἐβελτιώθησαν αἱ μετοχαὶ Οἴνων, Πυριτιδοποιείου, Μακρῆ, Ὑπεγγύων Προσόδων καὶ Ἐριουργίας.

Η ΕΚΚΑΘΑΡΙΣΙΣ

Ἡ ἀπὸ τῆς πρωΐας ἀρξαμένη ἐκκαθάρισις τοῦ α' 15θημέρου Αὐγούστου, συνεχισθεῖσα καθ' ὅλην τὴν ἡμέραν ἐπερατώθη ὁμαλῶς. Ἐν συνόλῳ τὸ ποσὸν τῶν παραδοθέντων καὶ παραληφθέντων τίτλων ἀνῆλθεν εἰς 35.100.000 δραχμῶν ὑπερβὰν τὴν προηγουμένην τοιαύτην κατὰ 5 περίπου ἑκατ. δραχμῶν.

ΑΙ ΟΜΟΛΟΓΙΑΙ ΤΩΝ ΑΝΤΑΛΛΑΞΙΜΩΝ

Ἐπὶ τῶν ὁμολογιῶν τοῦ δανείου τῶν ἀνταλλαξίμων ἐγένοντο πράξεις μετρητοῖς μεταξὺ 601,50—605 καὶ 604, ἐπὶ προθεσμίᾳ δὲ μεταξὺ 606—609 καὶ 608.

ΤΟ ΣΥΝΑΛΛΑΓΜΑ

Ἡ συναλλαγματικὴ ἀγορὰ ἐσημείωσε χθὲς χαρακτηριστικὴν ἀπραξίαν καὶ ἀδιαφορίαν. Αἱ τιμαὶ ἦσαν στάσιμοι, αἱ δὲ διακυμάνσεις ἄνευ σημασίας.

Ἡ ἀγγλικὴ λίρα ἀνοίξασα τὴν πρωΐαν εἰς τὰ 372, ἐχαλαρώθη εἰς τὰ 371,50 καὶ ἔκλεισε τὴν μεσημβρίαν εἰς τὰ 371,75 μετρητοῖς.

Τὸ ἀπόγευμα ἡ ἀγορὰ ἐξηκολούθησε τὴν αὐτὴν ἀπραξίαν.

ΤΟ ΜΕΡΙΣΜΑ ΤΗΣ ΕΤΑΙΡ. ΚΥΚΛΩΨ

Ἀνεκοινώθη χθὲς εἰς τὸ Χρηματιστήριον ὅτι αἱ μετοχαὶ τῆς ἑταιρείας Κύκλωψ εἶνε ἄνευ τῆς ὑπ' ἀρ. 3 μερισματαποδείξεως πρὸς δραχμὰς 10 καθαρὸν μέρισμα χρήσεως 1926.

ΤΟ ΔΑΝΕΙΟΝ ΤΗΣ ΕΤΑΙΡ. ΑΛΙΒΕΡΙΟΥ

Πληροφορούμεθα, ὅτι κατὰ τὴν ἔκτακτον γενικὴν συνέλευσιν τῆς Ἀν. ἑλλ. ἑταιρείας ἀνθρακωρυχείων Ἀλιβερίου τὴν γενομένην τὴν 11 τρ. ἐνεκρίθη ἡ συνομολόγησις δανείου μέχρι 47.000 λιρῶν, πρὸς ἐπέκτασιν τῶν ἐγκαταστάσεων τῆς ἑταιρείας καὶ πρὸ παντὸς διὰ τὴν βιομηχανοποίησιν τοῦ λιγνίτου. Τὸ δάνειον τοῦτο εἶνε ἠγγυημένον παρ' ὁμάδος Τραπεζῶν καὶ κεφαλαιούχων.

ΤΙΜΑΙ ΣΥΝΑΛΛΑΓΜΑΤΟΣ ΧΡΗΜΑΤΙΣΤΗΡΙΩΝ

ΣΥΝ)ΓΜΑ ΟΨΕΩΣ	Ἀθηνῶν	Λονδίνου	Ν. Ὑόρκης	Γενεύης	Ἄμστερ.	Παρισίων	Ρώμης	Βερολίν.	Πράγας	Βελιγραδ.	Βρυξέλλ.	Βουκουρ.	Κ)πόλεως
Δραχμή	—.—	371.75	—.—	—.—	—.—	0 33	0.242	—.—	0.449	0.755	—.—	—.—	253
Στερλίνα	371.75		4.86	25.211	12.13	124.02	89.25	20.44	163.90	27558	34927	785	970
Δολλάριον	76.50	4.86		51.925	—.—	25.507	—.—	—.—	—.—	—.—	—.—	—.—	—.—
Ἐλβετικ. Φρ.	14.75	25.211	—.—		—.—	—.—	—.—	—.—	—.—	—.—	—.—	—.—	—.—
Ὀλλανδικ. Φρ.	12.88	12.13	—.—	—.—		—.—	—.—	—.—	—.—	—.—	—.—	—.—	—.—
Γαλλικὸν Φρ.	2.995	124.02	2.913	20.33	20.614		0.61	—.—	1.67	2.06	—.—	—.—	—.—
Λιρέττα	4.165	89.25	7.065	28.24	—.—	1.389		—.—	—.—	—.—	—.—	—.—	—.—
Μάρκον	18.185	20.44	[illegible]	[illegible]	[illegible]	[illegible]	[illegible]		[illegible]	[illegible]	[illegible]	[illegible]	[illegible]
[illegible]	[illegible]	163.90	[illegible]	[illegible]	[illegible]	[illegible]	[illegible]	[illegible]		[illegible]	[illegible]	[illegible]	[illegible]
[illegible]	[illegible]	[illegible]	[illegible]	[illegible]	[illegible]	[illegible]	[illegible]	[illegible]	[illegible]	[illegible]	[illegible]	[illegible]	[illegible]
Λιρ. Τουρκίας	32.49	976.—	[illegible]	[illegible]	[illegible]	[illegible]	[illegible]	[illegible]	[illegible]	[illegible]	[illegible]	[illegible]	

ΧΡΗΜΑΤΑΓΟΡΑ ΛΟΝΔΙΝΟΥ

Συνεδρίασις 17 Αὐγούστου 1927 (Ἀσύρματος)

ΩΡΑΙ	ΓΑΛΛΙΚΟΝ	ΒΕΛΓΙΚΟΝ	ΙΤΑΛΙΚΟΝ
10.43	124,02	34.928	89.25
10.50	124,02	34.928	89.25
11.07	124,04	34,925	89,32
11.15	124,03	34,923	89,30
11.24	124,03	24,922	89,27
11.30	124,05	34,924	89,24
11.46	124,04	34,926	89,26
11.53	124,04	34,927	89,25
12.10	124,04	34,925	89,22
12.20	124,03	34,925	89,24
12.34	124,03	34,929	89,23
12.47	124,03	34,929	89,28
15.10	124 02	34,928	89,33
15.26	124,02	34,935	89,35
15.38	124,02	34,926	89,32
15.50	124,02	34,926	89,30
16.20	124,03	34,926	89,28
16.34	124,03	34,927	89,28
16.47	12-,02	34,927	89,29
17.24	124,02	34,927	89,28

ΣΤΑΦΙΔΑΓΟΡΑ ΠΑΤΡΩΝ

ΠΑΤΡΑΙ, 17. (Τοῦ ἀνταποκριτοῦ μας).— Σταφιδαγορὰ στάσιμος. Πύργου 3185, Ἀμαλιάδος 3230. Δελτία χαλαρὰ ἕτοιμα 3030 Σ)βριον, 3015, Ὀκτώβριον 3040.

Η ΟΙΝΟΠΑΡΑΓΩΓΗ ΑΤΤΙΚΟΒΟΙΩΤΙΑΣ

Κατὰ τὰς μέχρι τοῦδε συγκεντρωθείσας τηλεγραφικὰς πληροφορίας ὑπὸ τοῦ Ἐπαγγελματικοῦ Ἐπιμελητηρίου Πειραιῶς, ἡ ἐφετεινὴ οἰνοπαραγωγὴ θ' ἀνέλθῃ εἰς διαφόρους περιφερείας τοῦ νομοῦ Ἀττικοβοιωτίας εἰς 7.500.000 περίπου ὀκάδας. Ἡ τιμὴ δὲ τοῦ οἴνου κατὰ περιφερείας κυμαίνεται σήμερον μεταξὺ 4-12 δρχ. κατ' ὀκᾶν.

ΧΡΗΜΑΤΙΣΤΗΡΙΟΝ ΕΜΠΟΡΕΥΜΑΤΩΝ ΠΕΙΡΑΙΩΣ

Ἀφίξεις κυριωτέρων ἐμπορευμάτων 11ης Αὐγούστου. Ἀ)π «Βύρων» ἐκ Νέας Ὑόρκης, μέσῳ Πατρῶν 120 τόν. σίτου εἰς χῦμα. Ἀ)π «Φαίδων» ἐξ Ἀλεξανδρέττας, 1566 πρόβατα, 730 αἶγες. Ἀ)π «Εὐστράτιος» ἐκ Πόρτ Σαΐδ, 41 δέματα δέρματα, ἐξ Ε.Χ. Θεσσαλονίκης, 80 κιβώτια βούτυρον (3215). Ἀ)π «Ὄλυμπος» ἐκ Πόρτ-Σαΐδ 25 κιβώτια τεῖον (1100), 108 σάκκους ρεβύθια 20 κιβώτια [illegible]

ΔΕΛΤΙΑ ΧΡΗΜΑΤΙΣΤΗΡΙΩΝ

ΑΘΗΝΩΝ

Κλείσιμον μεσημβρίας 17 Αὐγούστου 1927

ΛΑΧΕΙΟΦΟΡΑ		Τελευτ. πληρ. μέρισμα	ΛΑΧΕΙΟΦΟΡΑ		Τελευτ. πληρ. μέρισμα
3ο)ο 1880	1430	Φρ.62—	5ο)ο 1920 π.	160—	Δρ.10.—
21)2ο)ο 1904	70.—	Δρ. 2.50	5ο)ο 1920 μ.	180—	
21)2ο)ο 1912	69.—	» 2.50	6 1)2ο)ο 1922	61.25	» 6.50
8ο)ο 1926	608.—	» 40.—	6ο)ο 1926	71.50	» 6.—

ΜΕΤΟΧΑΙ

ΤΡΑΠΕΖΩΝ			**ΒΙΟΜΗΧ.**		
Ἐθνικῆς	5330	Δ 1300—	Ἠλεκτρικ.	80	Δ 12—
Ἀθηνῶν	718	» 55.16	Πυριτιδοπ.	2265	» 120—
Ἀνατολῆς	813	Φ 28—	Λιπασμάτ.	838	» 42.13
Ἐμπορικῆς	628	Δ 44—	Χρωμάτων	331	» 20—
Λαϊκῆς	5750	» 150—	Ὑπεγγύων	3200	» 125—
Πειραιῶς	420	» 20—	Ἡρακλῆς	620	» 47.10
Βιομηχαν.	587	» 45—	Τιτὰν	1330	» 25—
Οἰκονομίας	·93	» 15—	Καπνοῦ	183	» —.—
Γενικῆς	2000	» 40—	Ἑνιαίας	380	Δ —.—
Κεντρικῆς	340	» 35—	Βασιλειάδ.	96	Δ —.—
Κοσμ)πουλ.	700	» 40—	Ἑρμῆς	250	» 12—
Θεσσαλίας	148	10.50	Ἀπόλλων	220	» 12—
Χίου	702	» 37—	Κονσέρβαι	395	» 30.64
Ἑλ.Ἐμ.Πισ.	235	» 12—	Βιο	240	» 13.50
Ἀγγλοαμ.	82	» 6	«Τέκτων»	290	» 16—
Καραβασιλ.	3800	» 200—	[illegible]	87	» —.—
ΑΤΜΟΠΛ.			«Ἄτλας»	193	» 5—
			Ἐμ.καὶ Βιο.	160	» 15—
Κάππαρη	45	» 30—	«Παλλάς»	380	» 20—
Ἐθνικῆς	585	» 20—	Γεν. Ἀποθ.	440	» 20—
Πάλμου	11.—	» —	Ἥλιος	45	» —.—
Μιχαληνοῦ	600	» 35.—	«Κύκλωψ»	195	» —.—
Λιάκη	360	» 11.50	«Ἔργον»	370	» 45.—
Γιαννουλάτ	240	» —.—	Ψυγεῖα Θεσ.	150	» 12
Κροκοδείλ.	370		Ἑτ. Πατησ.	100	» —.—
ΟΙΝΟΠ)ΚΑΙ			«Ἀθηνᾶ»	225	» 29.36
			Ἀλεξοπού.	273	» 20—
Οἰνοποιΐας	820	» 75—	Γεω. & [illegible]	200	» 6—
Οἴνων	1168	» 95—	Σανιτάς	71	» 17—
Καμπᾶ	322	» 25—	Βέλος	105	» —.—
Ἡραῖα	193	» 19.15	Κύκλωψ	220	» 10—
Ἕνωσις	283	» 30.64	Ψυγ. Πειρ.	155	» 20—
Γεωρ. Βιομ.	288	» 20—	Ἀνατολῆς	220	» —.—
ΥΦΑΝΤΟΥΡ.			Χημ. Βιομ.	100	» 8—
			Μακρῆς	955	» 15—
Πειρ. Ἐπιχ.	250	» 11.75	Ἐργοληπτ.	22	» 10—
Ἐριουργίας	640	£ 0.5.0	Ὄλυμπος	215	» —.—
Βρεμίου	303	» 20—	Ἅλατος	215	» 20—
[illegible]	220	» 15—	**ΑΝΘΡΑΚ.**		
Ἑλλ. Ταπητ.	350	£ 0.1.0	Ἀλιβερίου	152	» —.—
ΣΙΔ)ΜΙΚΑΙ			Ἀνθρακωρ.	30	» —.—
[illegible]	[illegible]	[illegible]	Ὠρωποῦ	223	» —.—
[illegible]	[illegible]	[illegible]	[illegible]	·65	» 6.03

ΕΘΝΙΚΑ ΔΑΝΕΙΑ

ΟΜΟΛΟΓΙΑΙ		Τελευτ. πληρ. μέρισμα	ΟΜΟΛΟΓΙΑΙ		Τελευτ. πληρ. μέρισμα
			4ο)ο 1910	3870	Φρ 20—
5ο)ο 1881	4110	Φρ 4,—	5ο)ο 1914	5050	» 25—
5ο)ο 1884	4110	» 4,—	7ο)ο 1924	7230	» 55—
4ο)ο 1887	3400	» 4,30	8ο)ο 1925	76000	S 80—
4ο)ο 1889	3340	» 6.40	5ο)ο 1893	70.—	Δρ 2.50
5ο)ο 1890	4030	» 6—	5ο)ο 1900	70.—	» 5.—
5ο)ο 1893	3900	» 2—	7ο)ο 1905	42.50	» 1—
4ο)ο 1902	4010	» 10—	6ο)ο 1917	63.—	» 3—
5ο)ο 1907	1220	» 2,50	6ο)ο 1918	63.—	» 3—
2 1)2ο)ο 1898	30000	» 62.50	9ο)ο 1919	74.—	» 8—

ΤΗΛΕΓΡΑΦΙΚΩΣ: Κλείσιμον 16 Αὐγούστου 1927

ΛΟΝΔΙΝΟΥ		ΠΑΡΙΣΙΩΝ	
5ο)ο 1881	64.50	Δάνεια 1914	1860
5ο)ο 1884	64.50	Τράπ. Ἀθηνῶν	—.—
4ο)ο 1889	44.—	» Ἀνατολῆς	277
5ο)ο 1890	54—	Λαυρίου	—.25
4ο)ο 1902	—.—	Οἴνων	378
5ο)ο 1907	64.—	Ἠλεκτρικῆς	
4ο)ο 1910	54.—		
5ο)ο 1914	68.—		
7ο)ο 1924	97.25		

ΧΡΗΜΑΤΑΓΟΡΑΙ ΕΠΑΡΧΙΩΝ

ΣΥΝΑΛΛΑΓΜΑ	ΤΗΛΕΓΡΑΦΙΚΩΣ ΚΛΕΙΣΙΜΟΝ ΘΕΣ)ΚΗ	ΠΑΤΡΑΙ	ΒΟΛΟΣ	ΚΑΛΑΜ.
Λονδίνου	371.—	372.—	371.75	371.50
Νέας Ὑόρκης	76.30	76.45	76.55	76.50
Παρισίων	2.99	3.00	2.96	—.—
Ρώμης	4.16	4.18	—.—	—.—
Βελιγραδίου	1.34	—.—	—.—	—.—
Βουκουρεστίου	0.47	0.47	—.—	—.—
Σόφιας	0.60	0.54	—.—	—.—
Κων)πόλεως	38.32	38.24	—.—	—.—
Βερολίνου		—.—	—.—	—.—

ΣΥΝ)ΓΜΑ ΧΡΗΜΑΤΙΣΤΗΡΙΟΥ

ΔΙΑΚΥΜΑΝΣΕΙΣ	ΛΙΡΑ ΑΓΓΛΙΑΣ Π. Μ.	Μ. Μ.	ΔΟΛΛΑΡΙΟΝ Π. Μ.	Μ. Μ.
Ἄνοιγμα	—.—	—.—	—.—	—.—
Ἀνωτάτη	—.—	—.—	—.—	—.—
Κατωτάτη	[illegible]	[illegible]	[illegible]	[illegible]
Κλείσιμον	[illegible]	[illegible]	[illegible]	[illegible]
Μέση τιμή	[illegible]	[illegible]	[illegible]	[illegible]

(Ἐκ τῆς Γενικῆς Τραπέζης)

2α ΕΚΔΟΣΙΣ

ΠΡΟΣ ΕΝΩΣΙΝ ΣΕΡΒΙΑΣ - ΒΟΥΛΓΑΡΙΑΣ; ΘΑ ΠΑΡΑΙΤΗΘΗ Ο ΒΟΡΙΣ

ΠΕΡΙΕΡΓΟΙ ΔΗΛΩΣΕΙΣ ΤΟΥ ΡΑΔΙΤΣ

ΡΩΜΗ, 17. (Τοῦ ἀνταποκριτοῦ μας).— **Κατὰ τηλεγραφήματα ἐκ Βερολίνου, γερμανικαὶ ἐφημερίδες δημοσιεύουν περιέργους ἀνακοινώσεις τοῦ ἀρχηγοῦ τῶν Κροατῶν κ. Στέπαν Ράδιτς ἐν σχέσει μὲ τὴν μελετωμένην συνάντησιν τῶν βασιλέων τῆς Βουλγαρίας καὶ τῆς Νοτιοσλαυΐας.**

Εἰς τὰς ἀνακοινώσεις του ταύτας ὁ κ. Ράδιτς βεβαιοῖ, ὅτι δὲν πρόκειται νὰ συζητηθῇ ἁπλῶς ἡ προσέγγισις μεταξὺ τῶν δύο χωρῶν, ἀλλὰ νὰ καταβληθῇ προσπάθεια πρὸς καταρτισμὸν δυαδικοῦ κράτους.

Καὶ προσθέτει, ὅτι ἐν ἀνάγκῃ ὁ Βόρις θὰ παραιτηθῇ τοῦ θρόνου του, ἵνα αἱ δύο χῶραι συνενωθοῦν ὑπὸ ἕνα ἡγεμόνα.

ΥΠΕΓΡΑΦΗ ΧΘΕΣ Η ΓΑΛΛΟΓΕΡΜΑΝΙΚΗ ΕΜΠΟΡΙΚΗ ΣΥΝΘΗΚΗ

ΠΑΡΙΣΙΟΙ, 17. (Τοῦ ἀνταποκριτοῦ μας). — Ἡ γαλλογερμανικὴ ἐμπορικὴ συνθήκη, καταρτισθεῖσα τελικῶς χθὲς κατόπιν πολυμήνων διαπραγματεύσεων, ὑπεγράφη σήμερον τὴν πρωΐαν ὑπὸ τοῦ κ. Μποκανόβσκι, ὑπουργοῦ τοῦ Ἐμπορίου καὶ προέδρου τῆς Γαλλικῆς Ἀποστολῆς, τοῦ κ. Μπριὰν καὶ τοῦ ἐν Παρισίοις πρεσβευτοῦ τῆς Γερμανίας φὸν Ἕς.

Ἡ συνθήκη αὕτη περιέχει καὶ πολιτικάς τινας διατάξεις, ὡς τὴν ῥύθμισιν τοῦ προξενικοῦ ζητήματος καὶ τοῦ ζητήματος διαμονῆς τῶν ὑπηκόων τῶν δύο χωρῶν.

Ὁ γαλλικὸς τύπος ἀποδίδει ἐξαιρετικὴν σημασίαν εἰς τὴν ὑπογραφεῖσαν συνθήκην, ἥτις, καθ' ἡμιεπίσημον ἀνακοίνωσιν, ὑπερβαίνει τὰ ὅρια μιᾶς ἁπλῆς ἐμπορικῆς συνθήκης. Ἡ ἐφημερὶς «Παρὶ-Μιντὶ» ἀποκαλεῖ αὐτὴν «Οἰκονομικὸν Λοκάρνο».

ΑΝΑΘΕΩΡΗΣΙΣ ΤΗΣ ΔΙΚΗΣ ΤΩΝ ΣΑΚΚΟ ΚΑΙ ΒΑΝΤΖΕΤΤΙ

ΠΑΡΙΣΙΟΙ, 17 (Τοῦ ἀνταποκριτοῦ μας)—Κατὰ τηλεγράφημα ἐκ Βοστώνης, εἰς τὸ Ἀνώτατον Δικαστήριον τῆς Μασσαχουσέτης οἱ συνήγοροι τῶν Σάκκο καὶ Βαντζέττι ἀνέπτυξαν τὰ ἐπιχειρήματα αὐτῶν κατὰ τῆς καταδικαστικῆς ἀποφάσεως, τῆς ὁποίας ἐζήτησαν τὴν ἀκύρωσιν.

Ὁ Πάπας ἐτηλεγράφησε πρὸς τοὺς ἐν Ἀμερικῇ καθολικοὺς Καρδιναλίους νὰ ἐνεργήσουν ἵνα δοθῇ χάρις εἰς τοὺς καταδίκους Σάκκο καὶ Βαντζέττι.

ΕΠΑΝΗΡΧΙΣΕΝ Ο ΑΓΩΝ ΕΙΣ ΤΗΝ ΚΙΝΑΝ

ΛΟΝΔΙΝΟΝ, 17 (Τοῦ ἀνταποκριτοῦ μας)—Εἰδήσεις ἐκ Κίνας βεβαιοῦν ὅτι τὰ στρατεύματα τῶν βορείων συνεχίζουν τὴν προέλασίν των πρὸς τὸ Ναγκίν. Ὁ πληθυσμὸς ἐγκαταλείπει τὴν πόλιν, πλεῖστοι δὲ πρόσφυγες καὶ ἀσύντακτα τμήματα στρατοῦ κατευθύνονται εἰς τὴν Σαγκάην, ὅπου σχετικῶς ἐπικρατεῖ ἠρεμία.

Ἐν τῷ μεταξὺ ὅμως τὰ στρατεύματα τοῦ στρατηγοῦ Φένγκ Γιοὺ Σιάνγκ ἀσκοῦν ἐπικίνδυνον πίεσιν ἐπὶ τῆς γραμμῆς τῶν συγκοινωνιῶν τῶν βορείων κινεζικῶν στρατευμάτων, ἅτινα εἶνε ἤδη ἐκτεθειμένα εἰς πλευρικὴν ἐπίθεσιν.

Ὁ στρατηγὸς οὗτος δι' ἡμερησίας διαταγῆς του πρὸς τὸν στρατὸν ἐδήλωσεν ὅτι ἐγκαταλείπει τὸν χριστιανισμὸν ὅπως καὶ τὸν κομμουνισμόν, διότι τὰ δύο ταῦτα εὐρωπαϊκὰ δόγματα δὲν ἁρμόζουν εἰς τοὺς Κινέζους.

Ο ΠΟΛΙΤΙΚΟΣ ΑΓΩΝ ΕΙΣ ΤΗΝ ΙΡΛΑΝΔΙΑΝ

ΛΟΝΔΙΝΟΝ, 17 (Τηλεγραφικῶς)— Ἡ Ἰρλανδικὴ Βουλὴ ἀνέβαλε τὰς ἐργασίας της μέχρι τῆς 11ης Ὀκτωβρίου, κατόπιν τῆς χθεσινῆς ἰσοψηφίας, ἥτις ἐσημειώθη ἐν σχέσει μὲ τὴν πρότασιν μομφῆς κατὰ τῆς Κυβερνήσεως Κοσγκραίηβ.

Κατὰ τὸ μέχρι τῆς 11ης Ὀκτωβρίου διάστημα ἡ Κυβέρνησις θὰ καταβάλῃ προσπάθειαν πρὸς σχηματισμὸν συνασπισμοῦ. Αἱ ἀγγλικαὶ ἐφημερίδες φρονοῦν ὅτι πρὸς ἐξομάλυνσιν τῆς ἐν Ἰρλανδίᾳ κυβερνητικῆς κρίσεως πρέπει νὰ διεξαχθοῦν νέαι ἐκλογαί.

ΔΙΑ ΤΗΝ ΕΝΙΣΧΥΣΙΝ ΤΗΣ ΙΤΑΛΙΚΗΣ ΑΕΡΟΠΟΡΙΑΣ

ΡΩΜΗ, 17 (Ἀσύρματος)—Κατὰ σύστασιν τῆς Ἰταλικῆς Ἀεροπορικῆς Ἑταιρείας, ἑκάστη ἰταλικὴ ἐπαρχία θὰ ὑποχρεωθῇ νὰ παράσχῃ ἓν ἀεροπλάνον πρὸς αὔξησιν τοῦ ἰταλικοῦ ἀεροπορικοῦ στόλου.

ΠΥΡΚΑΪΑ ΕΙΣ ΑΠΟΘΗΚΗΝ ΠΥΡΟΜΑΧΙΚΩΝ ΕΝ ΡΟΥΜΑΝΙΑ

ΒΟΥΚΟΥΡΕΣΤΙΟΝ, 17 (Ἀσύρματος)—Τηλεγραφοῦν ἐκ Γαλαζίου ὅτι εἰς τὴν ἐκεῖ ἀποθήκην πυρομαχικῶν ἐσημειώθη ἔναρξις πυρκαϊᾶς ἐντοπισθεῖσα. Ὑποτίθεται ὅτι πρόκειται περὶ ἐμπρησμοῦ. Ὑπάρχουν 2 τραυματίαι.

ΕΧΕΙΡΑΦΕΤΗΘΗ Η ΙΛΕΑΝΑ

ΒΟΥΚΟΥΡΕΣΤΙΟΝ, 17 (Τοῦ ἀνταποκριτοῦ μας)— Ἡ Ἐπίσημος Ἐφημερὶς δημοσιεύει διάταγμα διὰ τοῦ ὁποίου κηρύσσεται χειραφέτος ἡ πριγκήπισσα Ἰλεάνα, ἡλικίας 18 ἐτῶν, ἡ νεωτέρα θυγάτηρ τοῦ ἀποθανόντος βασιλέως Φερδινάνδου.

ΣΥΛΛΗΨΙΣ ΚΟΜΙΤΑΤΖΗ

ΘΕΣ)ΝΙΚΗ, 17. (Τοῦ ἀνταποκριτοῦ μας) — Κατὰ τηλεγράφημα ἐκ Κομοτινῆς συνελήφθη ἐκεῖ [illegible]