Ὁ ΤΡΟΠΟΣ ΤΗΣ ΔΙΕΞΑΓΩΓΗΣ ΤΩΝ ΧΘΕΣΙΝΩΝ ΕΚΛΟΓΩΝ ΑΠΟΤΕΛΕΙ ΑΙΣΧΟΣ ΔΙΑ ΤΗΝ ΔΗΜΟΚΡΑΤΙΑΝ„ Γ. ΚΑΦΑΝΤΑΡΗΣ

ΙΔΡΥΤΗΣ: Θ. ΝΙΚΟΛΟΥΔΗΣ
ΕΓΓΡΑΦΕΙΑ ΟΔΟΣ ΕΔΟΥΑΡΔΟΥ ΛΟ ΑΡΙΘ. 14
ΤΥΠΟΓΡΑΦΕΙΑ ΟΔΟΣ ΚΑΡΥΤΣΗ ΑΡΙΘ. 3
ΕΤΟΣ ΙΘον ΑΡΙΘ. ΦΥΛ. 3.576–ΤΗΛ. 624 (Νέον)
ΤΗΛΕΓΡΑΦΙΚΗ ΔΙΕΥΘΥΝΣΙΣ «ΠΟΛΙΤΕΙΑ»

ΠΟΛΙΤΕΙΑ

ΑΘΗΝΑΙ ΔΕΥΤΕΡΑ 20 ΑΥΓΟΥΣΤΟΥ 1928

ΔΙΕΥΘΥΝΤΗΣ: Δ. Κ. ΣΒΟΛΟΠΟΥΛΟΣ
ΤΙΜΑΣ ΑΝΑ ΑΡΙΘΜΟΝ & ΑΓΓΕΛΙΩΝ ΟΡΙΣΜΕΝΑΙ
ΕΞΩΤΕΡΙΚΟΥ ΔΡ. 350 ΕΣΩΤΕΡΙΚΟΥ ΦΡ. 300
ΤΙΜΗ ΦΥΛΛΟΥ ΔΙΑ ΤΗΝ ΕΛΛΑΔΑ ΔΡΑΧ. ΜΙΑ
ΤΑ ΧΕΙΡΟΓΡΑΦΑ ΔΕΝ ΕΠΙΣΤΡΕΦΟΝΤΑΙ

ΒΙΒΛΙΟΘΗΚΗ ΕΛΛΗΝΙΚΗ ΒΟΥΛΗ

ΤΟ ΧΘΕΣΙΝΟΝ ΑΙΣΧΟΣ ΤΗΣ ΔΙΕΞΑΓΩΓΗΣ ΤΩΝ ΕΚΛΟΓΩΝ ΕΝ ΑΘΗΝΑΙΣ ΚΑΙ ΕΝ ΠΕΙΡΑΙΕΙ ΥΠΟ ΤΩΝ ΒΕΝΙΖΕΛΙΚΩΝ ΜΠΡΑΒΩΝ

ΥΠΟ ΤΑ ΟΜΜΑΤΑ ΥΠΟΥΡΓΩΝ ΚΑΚΟΠΟΙΟΥΝΤΑΙ ΑΡΧΗΓΟΙ ΚΟΜΜΑΤΩΝ ΚΑΙ ΥΠΟ ΤΑ ΟΜΜΑΤΑ ΤΩΝ ΑΡΧΩΝ ΑΙΧΜΑΛΩΤΙΖΟΝΤΑΙ! ΥΠΟΨΗΦΙΟΙ

ΒΕΝΙΖΕΛΙΣΜΟΙ ΟΙ ΟΠΟΙΟΙ ΚΑΤΑΡΡΑΚΩΝΟΥΣΙ ΤΟ ΚΡΑΤΟΣ ΚΑΙ ΣΤΙΓΜΑΤΙΖΟΥΣΙ ΤΗΝ ΕΛΛΑΔΑ ΕΝΩΠΙΟΝ ΤΟΥ ΠΕΠΟΛΙΤΙΣΜΕΝΟΥ ΚΟΣΜΟΥ

ΤΑ ΠΡΩΤΑ ΣΥΜΠΕΡΑΣΜΑΤΑ

Μετ' ἀσυνήθους βραδύτητος καὶ ἀρκτὰς ἀνεκανονίστου χθές, ἤρχισε διέφορα μειονοψηφικὰ ἐπίσημα ἐκλογικὰ ἀποτελέσματα. Πρόδηλος ἡγέτης τοῦ ὑπὸ τῆς κυβερνήσεως ἐπιλογῆ ἐνοπλικὸν δι' αὐτὴν ἀποτελεσμάτων πρὸς δημιουργίαν πρόσφορα ἐντυπώσεως. Ἐπειδὴ λεπτὰ ἐπιμένουν πᾶσαι ἐπιφύλαξις καὶ εἶναι πρόωρον στὴν συμπέρασμα περὶ τῆς μορφῆς τοῦ γενικοῦ ἀποτελέσματος τῆς ἐκλογῆς, τόσῳ μᾶλλον ὅσῳ τὸ ἀνάμικτον αὐτόπιμα σταυῆς, εὐρείας καὶ εὐρυτάτης περιφερεῖς ἐς ὅσον αὐθαιρέτως ἐπέβαλεν ἡ Κυβέρνησις ἀγκαλεῖς πλεῖστα ἀπρόοπτα καὶ δὲν δύνατεῖ τις νὰ προβλέψῃ ἀκ τῶν ἤδη γνωρίμων ὅρων ἀνακοινωθέντων ἀποτελεσμάτων ἐν συνδυασμῷ πρὸς προγενεστέρας ἐκλογάς.

Ἐνὶ λόγῳ οἱ ἀντιβενιζελικοὶ πολῖται πρέπει νὰ ἀναμένουν ἐν ἠρεμίᾳ πληροφορίας εἰ κόνα τῶν ἀποτελεσμάτων. Ἐκ τῆς ἀναλύσεως τούτων, θέλει ἀπαληθεύσει τελικῶς ἡ πρόβλεψις ἡμῶν, ὅτι ἡ γιγγενὴς συνδέσεωτοῦ πλειονοψηφίας ἐν τῷ συνόλῳ τῆς κατεβικοστιῆ δὶ τὸν Ἐλευθέριον Βενιζέλον, ὅστις πόρρω θὰ ἀπέχῃ τοῦ νὰ συγκεντρώσῃ ἀντιλεκτὴν ἀμοιγαὶ τὴν πλειοψηφίαν, τὴν ὁποίαν ἀπεζήτησεν ἐνα ἀσφαλῆ τὸ δικτατορικὸ του σχέδιον. Ἐκτὸς ἐν ἀκότοαρα αἴτια ψυχολογικὰ ἤθελον ἀποδεῖξῃ ἄλλοιον τὸ ἀποτέλεσμα τοῦ ὅπερ ἐπιφυλασσόμεθα ἀντικειμενικῶς νὰ ἐξετάσωμεν καὶ νὰ ἐξαγγείλωμεν χρήσιμα συμπεράσματα.

Ἄλλ' ἔ,τι σήμερον πρόκειται εἶναι τὰ ἔμμετα τῆς Ἀθηναϊκῆς γνώμης εἶναι σὲ μεθοδικὴ ἀφωμοιωμένεως καὶ νοθεύεις δὶὰ τὸν ὁπόιον ἐπιβεβαίῳ ἡ Κυβέρνησις ἐν ἀναγκαίᾳ πάσῃ θυσίᾳ τὸ ἐλεύθερον φρόνημα τῆς πρωτευούσης καὶ τῆς γείτονος. Εἶνε ἀνκιρεσθέμενον ὅτι πρόνοιαν ἔχει ἐπιπεπόρη ἀπεμελὴς μεταξὺ τῶν γιγγενῶν φαμμάτων πρόσφυγας ζωφοειδοῦς πρὸς ἀλλοιωσιν τοῦ γιγγενοῦς φρονήματος.

Ὅσον ἀφορᾷ αὐτὸ καθ' αὐτὸ τὸ φρόνημα τῶν πρωσφύγων ἐκλογέων, ἀνεξαρτήτως τῆς γενικῆς πλάνης εἰς ἣν δὶὰ μακρᾶς συκοφαντήσεως τῶν ἀντιπάλων των ἔχουν παρασυρθῆ οἱ θέλεξελικοί, εἶνε ἤδη πρόδηλον ἐκ τῶν χθεσινῶν κατὰ τοῦ κ. Βλαστανάρη καὶ τῶν συνυποψηφίων του ἀπαισίων σκηνῶν ὅτι,

ἀπὸ τῶν προσφύγων ἐκλογέων ἔχει ἐξασκηθεῖ συστηματικὸς παρὰ τὴν ἀγκαθέτων τῆς Κυβερνήσεως ψυχολογικὴ θέα καὶ ἐπιμορφώτησις, ἡ ὁποία ἔφαρμοζ πᾶσαν ἔνοιαν ἐλευθέρας ἐκλογῆς ἀπὸ τὴν προσφυγικὴν ὤθησιν.

Τὴν κατάπτωσιν τοῦ κύρους τοῦ Κράτους ἐξεικονίζει ἡ ἀπιστολὴ τὴν ὁποίαν εἰς ἄλλην στήλην δημοσιεύομεν καὶ ἣν κατόπιν τῶν ἀπαισίων σκηνῶν ἀπηύθυνε πρὸς τὴν Ἀρχηγὸν τῶν Φιλελευθέρων ὁ μάχητὰς χθὲς ἐκλεκτὸς κτὸυδ ἀνκλη-ρωτὴς καὶ δεξιόχυρος. Ὅσῳ ἂν τὸ θέκμα τῶν ἐκφρόσεων τούτων εἶνε ἐπὶ τὴν Ἑλλάδα ὀλιθέρον, εἶνε ἐν τούτοις σταθερὸς δι' ἡμᾶς, τοῦ ἀπὶ δεκετεῖας κατεδυναστευομένου ἡ χαράξουσα ἠῶς νέας ἐλευθέρας καταστάσεως, ἥτις μακρὰν θὰ ἀνακύψῃ ἀφ' ἧς οἱ μέχρι τῆς χθὲς ἐκλεκτόφρονες τοῦ κ. Βενιζέλου ἀπεπλέξ, ἐλθόντες ἐκ τῶν περιστάσεων ἀντιμετόπιστοι πρὸς αὐτόν, ἀνανήφου καὶ δὲ πάνω τέλος πρὸς σπέκε μαχέν ἀπὸ τὴν ἀπὸ τὴν ἀπὸ τὴν ἀπὸ τὴν ἐν τῷ συνόλῳ τῆς κατεβικοστιῆ δὶὰ τὸν Ἐλευθέριον Βενιζέλον, ὅστις πόρρω θὰ ἀπέχῃ τοῦ νὰ συγκεντρώσῃ ἀντιλεκτὴν ἀμοιγαὶ τὴν πλειοψηφίαν, τὴν ὁποίαν ἀπεζήτησεν ἐνα ἀσφαλῆ τὸ δικτατορικὸ του σχέδιον. Ἐκτὸς ἂν ἀκότοαρα αἴτια ψυχολογικὰ ἤθελον ἀποδεῖξῃ ἄλλοιον τὸ ἀποτέλεσμα τοῦ ὅπερ ἐπιφυλασσόμεθα ἀντικειμενικῶς νὰ ἐξετάσωμεν καὶ νὰ ἐξαγγείλωμεν χρήσιμα συμπεράσματα.

Ἄλλ' ἔ,τι σήμερον πρόκειται εἶνε τὰ ἔμμετα τῆς Ἀθηναϊκῆς γνώμης εἶνε σὲ μεθοδικὴ ἀφωμοιωμένεως καὶ νοθεύεις δὶὰ τὸν ὁπόιον ἐπιβεβαίῳ ἡ Κυβέρνησις ἐν ἀναγκαίᾳ πάσῃ θυσίᾳ τὸ ἐλεύθερον φρόνημα τῆς πρωτευούσης καὶ τῆς γείτονος. Εἶνε ἀνκιρεσθέμενον ὅτι πρόνοιαν ἔχει ἐπιπεπόρη ἀπεμελὴς μεταξὺ τῶν γιγγενῶν φαμμάτων πρόσφυγας ζωφοειδοῦς πρὸς ἀλλοιωσιν τοῦ γιγγενοῦς φρονήματος.

Ὅσον ἀφορᾷ αὐτὸ καθ' αὐτὸ τὸ φρόνημα τῶν πρωσφύγων ἐκλογέων, ἀνεξαρτήτως τῆς γενικῆς πλάνης εἰς ἣν δὶὰ μακρᾶς συκοφαντήσεως τῶν ἀντιπάλων των ἔχουν παρασυρθῆ οἱ θέλεξελικοί, εἶνε ἤδη πρόδηλον ἐκ τῶν χθεσινῶν κατὰ τοῦ κ. Βλαστανάρη καὶ τῶν συνυποψηφίων του ἀπαισίων σκηνῶν ὅτι,

ΤΟ ΦΙΛΜ ΤΟΥ ΕΙΚΟΣΙΕΤΕΡΑΡΟΥΣ

ΑΝΑΙΣΘΗΣΙΑ ΚΡΑΤΟΥΣ

Πολὺ εἴθισται εἰς τὰς ἀφοὶ ὁ κόσμος στὴν ἀρχὴ μιᾶς πολὺ ἀσχημη ἱστορίας. Ἤν δέγκωμι. Ἐπειδὴ ἀκόμα ἔχει ἀπὸ τὸ φυτάν παρέχεται δὶὰ τὴν νόσον. Ἀκοῦστε διαφόρους τὰ λένε.—Μὲ τοιγεφῶν ἡ ἀφιλότιμος!.. Ἔχω δέγκωμι δὶὰ ἐνοῦ νὰ τὸν πρέπει στὸ πόδι.

Ἐνοῦτα ὅτι ὁ ἀέγκωμι δὲν τοιγεφῶν καθόλου. Ἐσοβάλλει κατ' εἴδεῖαν μὲ δὶα τοῦ ἄτλα. Κανένα λόγον δὲν ἔχῃ νὰ τοιγεφῶν. ἀφοῦ κανεὶς δὲν πρέπεκνα νὰ τὸν ἐμποδίσῃ. Ἔπειτα δὶα αὐτὸ ποὺ ἰσχυρίζονται ὅτι ἐνοῦν νὰ τὸν πρόσκον στὸ πόδι ὅστιτε, ἄτοιος ὁλοι οἱ ὁμιλοῦντες μὲ πράγματα ποὺ τὰ ἀγνοῦν. Διότι μὲ αὐτὸν τὸν ξένον δὲν γίνεται κατὶ ἄ,τι ἀφέσει εἰς τὴν φιλοφρόνεια. Δὲ! ἔκαμε τὸ ἀπὸ αὐτός. Ἐπεδοῦ ποὺ ἐνοεῖ νὰ κάμῃ τοῦτο ἡ ἐκεῖνο νὰ ἔνε ὁ ἀέγκωμι καὶ ὁ ἀφοῦστος δὲν σπίζῃ παρὰ τὴν φύλον αἰχμάλτοον, τεῖ δὲν τὸν ἐφοιβῆ κανεὶς ἀκόμα.

Ἀλλὰ αὐτοὶ οἱ τοιαυτεφοιοὶ λέγονται λέοντοι ἄνω δὲν ξέῳ κανεὶς μὲ τὸ ἐν ἔχει νὰ κάμῃ. Ἀνὶ νὰ ἔνε παρεσκευασμένοι ὅῃ νὰ τὸ κατανοῖῳ τὸν ἔγθοῦ ἀφοῦ αὐτὸ ἔνε ἀδύνατον, ἀλλὰ γιὰ νὰ ἐρεῖῳ ἀπέναντι τοῦ κόσμου ἀδυνατεῖ ἄνωνον, ἀφήνεται σὰ ἔλεος τῆς γελοιότητος τῆς πάλης τοῦ; ἐν ἀκατανόητον καὶ πολλὰ ὅσο τὸ τέλος τὴν πάθανε. Ὑπάρχουν ἄνθρωποι ποὺ ἀφοιεῖνοῦν καὶ ἀντὶ νὰ πάνω στὸ κρεβδατάκι τοὺς προσπάθησον νὰ κοπιοσεφόσουν ἐργαζόμενοι καὶ χοφὸς νὰ δεκοιεύσουνα καὶ νὰ τρόῳ ἄτιν ἡ ἄλλα ἔπαρον τὸ ἀστυφεῖκό τους. Τὰ ἀνκιρεσθέμενον ὅτι ἔνε δὲν δεῖ αὐτοὺς; ἔκαμον τὸ αὐξεδόσι τους στὰ θεμιφόπια χοφὸ; νὰ ἐπάρῳ κανεὶς λόγος.

Καὶ γιατὶ δὲ; αὐτά; Διότι ἐνῷ ἐτφφαιεν περὶ νόσου μὲ τόσα δεοδφοστε ἐκκόλοιοθα καὶ ἀπὸ τὴν ὁποίαν δὲν λείπει γιὰ νὰ εἶνε φοβερὸ, παρὰ μόνον ἡ ἀιδνότης τοῦ δανάτου — δὲν ἀπολλείεται καὶ φτὸ ἀπὸ αὐτὸν ἔπαρον. — τὸ χοφὸ δὲν Ἐιδοῦ τὸ παρωκοῦ μέτρον, δὲν ἐφφόνησε κἄν νὰ ἐκφυσῆῳ τὴν ἀσθένειον ὅπως εἶνε, δὲν Ἐιδοῦ τὴν ἀτόον τοῦ ἀπέναντι τὴς ἐπόφαιας. Τὸ χοφὸς εἰς τὸ κανένας τοῦ εἶνε πάντα ἀφοῦ, αἱ ἀκφφόνοι τοῦ πρωτοβεῖνον συνδοῦνται, συνοικοῦν ἐνφφγῶν, καὶ αὐτὸ τὸ δέσκοιον εἰς ἄκοῦν, ἔκαν ὁ καθένας: σκέπτεται μόνον ἐν' ἑαυτόν, ἀπωφεύον ἐνὸς ἢ ἐνὸς ἀτόοον γιὰ τὸ ποῦ κοινόν. Ἀλλ'ἐπὶ τοῦ πρωκειμένου δὲν ἐπτρέπ ὀοοῦδ, δὲν ἐχοκάσθη φωνὲς γιὰ νὰ κανῆῳ, δὲν ἄγγησε ἄπλὸς νὰ ἐξαστῆῳ. Ἡγνόησε ἀπολύτως τὸν δάτγιον. Κοιμιὰ ἄλλη φοινὴ δὲν ἠφοῦσθη παρὰ μόνον τοῦ εἰσφγοῦ δὶὰ ἀιδνὸν τὴ ἀφῆγε τὸν νεκρὸν κρυωσμὸν πρόξφφοιαν ἀπὸ τὴν σόφιγγα τῆς Ὀμονοίας. Καὶ ὀστεφφ; Δὲν ἔγανε τὸ παρωκοῦ ἀπέναντι μιᾶς ἐπιθημίας; ποῦ ἔχει φῆει ἀπὸ κοεβδάτι τὰ δύο κεφάλια τῆς πόλεως;

Ἀνάλογα θὰ σεμβοίνων, φαντάζομαι, στὴν Ὑγιεῖνη καὶ στὴν Μέκκα καὶ στὴν Μεδίνα. Τὸ γιατὸ δὲν ἐνοῦλι καθένας τὴ χοίρα ὅσον τὸ κάμῃ τὸν ποτὸν σταφφοτοῦ ἐν τάφῳ ἀκαθαφσίᾳ εἰς τὴς ἱερὰς πόλεις. Ἡ ἐπιδημία θεωφεῖται μρίσιον ἱερά. Ὅτος κοὶ ἡ αὐτὴς ποὺ ἐγκαθίστανται κατὰ κρυπτὸν ἀπὸ μόνα τὸν ἀφδιμαδόνν Ἀράβων. Ἀν τὸ τοῦτος ἀπαιτοῦμῳ δὲν δαφίνα καὶ τοῦτο τὸ κρατὸς, τότε τὶ τὸ σεμβοίνα; Ἠγνόησε τὸν δάγιον ἐξ ὁλοκλήρου. Τὶ νὰ κάμῃ δὰ πῆς; Ἐσταφοῦσον τὸν ἀφφφφοῦν; Αὐτὰ τὰ γνοῳζεῖ τὸ ἀγνοιοφμοῦν συνέδριον, ποῦ συνέχεται μόλις σήμερον. Ἀλλὰ τὸ ἀγαφφον ἄπιρα μέτρα ποῦ κτυφοῦσιν νὰ λαμβοῦν πρὸς ἀποφφυγὴν τοῦ κόκκοι. Τὸ πρότεο νὰ ἐξοφαλισθῆ ἡ ἐπάφεια τῶν ἀπαφαιτήτων εἰδῶν διὰ τοὺς διγγεκφεσθεῖς. Χφοῦζεται πάγος. ἀφθονία πάγου καὶ μάλιστα σήμερον. Τὶ ἔγινε; Ἡ παφαγωγὴ ἀνελλὴν ἀπῆῳθῆ καὶ νὰ ἐκοτιωμῆῳ κατ' ἐπιδοῦλην τοῦ κοπίου; ἐφεσοῦθη μέχρι τοῦ ἐλαχίστου. Ἀνθφωποι ἀγωνιόντες γνφίζουν τοῦς δόσιμος ἐφοεύτες μεποιοῦ ἐπίγφα τὴ ἐπάφεια τῶν ἀπαφαιτήτων εἰδῶν διὰ τοὺς διγγεκφεσθεῖς. Χφοῦζεται πάγος. ἀφθονία πάγου καὶ μάλιστα σήμερον. Τὶ ἔγινε; Ἡ παφαγωγὴ ἀνελλὴν ἀπῆῳθῆ καὶ νὰ ἐκοτιωμῆῳ κατ' ἐπιδοῦλην τοῦ κοπίου; ἐφεσοῦθη μέχρι τοῦ ἐλαχίστου. Ἀνθφωποι ἀγωνιόντες γνφίζουν τοῦς δόσιμος ἐφοεύτες μεποιοῦ ἐπίγφα τὴ ἐπάφεια

ΑΝΑΙΣΘΗΣΙΑ ΚΡΑΤΟΥΣ

Πολὺ εἴθισται εἰς τὰς ἀφοὶ ὁ κόσμος στὴν ἀρχὴ μιᾶς πολὺ ἀσχημη ἱστορίας. Ἤν δέγκωμι. Ἐπειδὴ ἀκόμα ἔχει ἀπὸ τὸ φυτάν παρέχεται δὶὰ τὴν νόσον. Ἀκοῦστε διαφόρους τὰ λένε.—Μὲ τοιγεφῶν ἡ ἀφιλότιμος!.. Ἔχω δέγκωμι δὶὰ ἐνοῦ νὰ τὸν πρέπει στὸ πόδι.

Ἐνοῦτα ὅτι ὁ ἀέγκωμι δὲν τοιγεφῶν καθόλου. Ἐσοβάλλει κατ' εἴδεῖαν μὲ δὶα τοῦ ἄτλα. Κανένα λόγον δὲν ἔχῃ νὰ τοιγεφῶν. ἀφοῦ κανεὶς δὲν πρέπεκνα νὰ τὸν ἐμποδίσῃ. Ἔπειτα δὶα αὐτὸ ποὺ ἰσχυρίζονται ὅτι ἐνοῦν νὰ τὸν πρόσκον στὸ πόδι ὅστιτε, ἄτοιος ὁλοι οἱ ὁμιλοῦντες μὲ πράγματα ποὺ τὰ ἀγνοῦν. Διότι μὲ αὐτὸν τὸν ξένον δὲν γίνεται κατὶ ἄ,τι ἀφέσει εἰς τὴν φιλοφρόνεια. Δὲ! ἔκαμε τὸ ἀπὸ αὐτός. Ἐπεδοῦ ποὺ ἐνοεῖ νὰ κάμῃ τοῦτο ἡ ἐκεῖνο νὰ ἔνε ὁ ἀέγκωμι καὶ ὁ ἀφοῦστος δὲν σπίζῃ παρὰ τὴν φύλον αἰχμάλτοον, τεῖ δὲν τὸν ἐφοιβῆ κανεὶς ἀκόμα.

Ἀλλὰ αὐτοὶ οἱ τοιαυτεφοιοὶ λέγονται λέοντοι ἄνω δὲν ξέῳ κανεὶς μὲ τὸ ἐν ἔχει νὰ κάμῃ. Ἀνὶ νὰ ἔνε παρεσκευασμένοι ὅῃ νὰ τὸ κατανοῖῳ τὸν ἔγθοῦ ἀφοῦ αὐτὸ ἔνε ἀδύνατον, ἀλλὰ γιὰ νὰ ἐρεῖῳ ἀπέναντι τοῦ κόσμου ἀδυνατεῖ ἄνωνον, ἀφήνεται σὰ ἔλεος τῆς γελοιότητος τῆς πάλης τοῦ; ἐν ἀκατανόητον καὶ πολλὰ ὅσο τὸ τέλος τὴν πάθανε. Ὑπάρχουν ἄνθρωποι ποὺ ἀφοιεῖνοῦν καὶ ἀντὶ νὰ πάνω στὸ κρεβδατάκι τοὺς προσπάθησον νὰ κοπιοσεφόσουν ἐργαζόμενοι καὶ χοφὸς νὰ δεκοιεύσουνα καὶ νὰ τρόῳ ἄτιν ἡ ἄλλα ἔπαρον τὸ ἀστυφεῖκό τους. Τὰ ἀνκιρεσθέμενον ὅτι ἔνε δὲν δεῖ αὐτοὺς; ἔκαμον τὸ αὐξεδόσι τους στὰ θεμιφόπια χοφὸ; νὰ ἐπάρῳ κανεὶς λόγος.

Καὶ γιατὶ δὲ; αὐτά; Διότι ἐνῷ ἐτφφαιεν περὶ νόσου μὲ τόσα δεοδφοστε ἐκκόλοιοθα καὶ ἀπὸ τὴν ὁποίαν δὲν λείπει γιὰ νὰ εἶνε φοβερὸ, παρὰ μόνον ἡ ἀιδνότης τοῦ δανάτου — δὲν ἀπολλείεται καὶ φτὸ ἀπὸ αὐτὸν ἔπαρον. — τὸ χοφὸς δὲν Ἐιδοῦ τὸ παρωκοῦ μέτρον, δὲν ἐφφόνησε κἄν νὰ ἐκφυσῆῳ τὴν ἀσθένειον ὅπως εἶνε, δὲν Ἐιδοῦ τὴν ἀτόον τοῦ ἀπέναντι τὴς ἐπόφαιας. Τὸ χοφὸς εἰς τὸ κανένας τοῦ εἶνε πάντα ἀφοῦ, αἱ ἀκφφόνοι τοῦ πρωτοβεῖνον συνδοῦνται, συνοικοῦν ἐνφφγῶν, καὶ αὐτὸ τὸ δέσκοιον εἰς ἄκοῦν, ἔκαν ὁ καθένας: σκέπτεται μόνον ἐν' ἑαυτόν, ἀπωφεύον ἐνὸς ἢ ἐνὸς ἀτόοον γιὰ τὸ ποῦ κοινόν. Ἀλλ'ἐπὶ τοῦ πρωκειμένου δὲν ἐπτρέπ ὀοοῦδ, δὲν ἐ-

ΤΑ ΜΕΧΡΙ ΤΩΝ ΠΡΩΪΝΩΝ ΩΡΩΝ ΑΝΑΚΟΙΝΩΘΕΝΤΑ ΕΚΛΟΓΙΚΑ ΑΠΟΤΕΛΕΣΜΑΤΑ

ΤΩΝ ΧΘΕΣΙΝΩΝ ΒΟΥΛΕΥΤΙΚΩΝ ΕΚΛΟΓΩΝ ΕΙΣ ΤΑΣ ΑΘΗΝΑΣ, ΤΟΝ ΠΕΙΡΑΙΑ ΚΑΙ ΤΑΣ ΕΠΑΡΧΙΑΣ

ΑΙ ΔΙΑΦΟΡΑΙ ΜΕΤΑΞΥ ΤΩΝ ΥΠΟΨΗΦΙΩΝ ΓΗΓΕΝΩΝ ΚΑΙ ΠΡΟΣΦΥΓΩΝ ΕΙΣ ΤΑ ΔΙΑΦΟΡΑ ΤΜΗΜΑΤΑ

Η ΚΥΒΕΡΝΗΣΙΣ ΔΙΔΕΙ ΜΟΝΟΝ ΤΑ ΑΠΟΤΕΛΕΣΜΑΤΑ ΚΑΙ ΤΑ ΤΗΛΕΓΡΑΦΗΜΑΤΑ, ΕΙΣ ΤΑ ΟΠΟΙΑ ΦΕΡΟΝΤΑΙ ΠΛΕΙΟΨΗΦΟΥΝΤΕΣ ΟΙ ΦΙΛΟΙ ΤΗΣ ΚΑΙ ΚΑΤΑΚΡΑΤΕΙ, ΟΛΩΣ ΑΝΑΙΣΧΥΝΤΩΣ, ΤΑ ΑΠΟΤΕΛΕΣΜΑΤΑ, ΕΙΣ ΤΑ ΟΠΟΙΑ ΠΛΕΙΟΨΗΦΟΥΝ ΟΙ ΑΝΤΙΠΟΛΙΤΕΥΟΜΕΝΟΙ

Τὰ μέχρι τῶν προϊνῶν ὡρῶν, ἀνακοινωθέντα, ἐπίσημα ἀποτελέσματα τῆς χθὲς διεξαχθείσης ἐκλογῆς ἔχουν οὕτω:

102ον ΤΜΗΜΑ ΑΘΗΝΩΝ.—Ἀγίου Κωνσταντίνου Πλαπιοῦ (Μετζουργείου). Φιλελεύθεροι 243, Λαϊκοὶ 212, Πάγκαλος 2, Καρυπάγης 2, Κομμουνισταὶ 7.

205ον ΕΚΛΟΓ. ΤΜΗΜΑ ΑΘΗΝΩΝ.—(Ἀγ. Φωτεινῆς). Ψηφίσαντες 468, Λαϊκοὶ 239, Φιλελεύθεροι 215, Προοδευτικοὶ 1, Πάγκαλος 2, Ἐνταῖοι 8, Ἄκαρπ 3.

205ον ΕΚΛΟΓ. ΤΜΗΜΑ ΑΘΗΝΩΝ.—Ψηφίσαντες 508. Φιλελεύθ. 228, Λαϊκοὶ 268, Προοδ. 21, Πεγκαλ. 26, Κομμουνισταὶ 5.

30ὸν ΠΑΓΚΡΑΤΙΟΥ.— Ψηφίσαντες 613. Φιλελεύθεροι 361, Λαϊκοὶ 232, Προοδευτικοὶ 6, Κομμουνισταὶ 12.

118ὸν ΑΘΗΝΩΝ. — Ἠζήφισαν 490. Φιλελεύθεροι 285, Λαϊκοὶ 174, Προοδευτικοὶ 4, Κομμουνισταὶ 17.

38 ΚΑΙΣΑΡΙΑΝΗΣ.— Σύνολον 581, Φιλελεύθεροι 571, Λαϊκοὶ 5.

69ον ΑΘΗΝΩΝ.— Σύνολον 618 Φιλελεύθεροι 328, Λαϊκοὶ 283, Καρυπαγεῖοι 9.

50 ΤΜΗΜΑ ΑΘΗΝΩΝ. Ψηφίσαντες 503, Φιλελεύθεροι 431, Λαϊκοὶ 67, Πάγκαλος 8. Καρυπαγεῖοι 6.

49ον ΚΑΙΣΑΡΙΑΝΗΣ. —Ψηφίσαντες 565. Φιλελεύθεροι 551, Λαϊκοὶ 10, Πάγκαλος 2, Κομμουν. 2.

108ον ΑΘΗΝΩΝ.— Ψηφίσαντες 504. Φιλελεύθεροι 370, Λαϊκοὶ 115, Καρυπαγεῖοι 2' Πάγκαλος 2, Κομμουνιστὰ 2.

ΠΑΛΑΙΟΝ ΦΑΛΗΡΟΝ.— Βουλώμενος 92, Ἐμμανουηλίδης 91, Ἀγγελόπουλος 92, Κασσαβέτης 92, Νάκος 92, Παπαοῦ 91, Βενιζέλος Κριάκος 92, Κλεογρᾶς 94, Λαζᾶς 92 Δελιγιάννης 92, Ζάνος 92 Ζωγράφος 92, Βερβερίγιάννος 92, Ἀθανασιάδης 92, Τσιγδεμυρόγλου 91, Μπακᾶς 92, Σπυρόνης 92, Ζωγράφος 91, Φωρεζόγλου 91, Ἀγγελόπουλος 91, Καζανζίδης 91, Αἰλιανὸς 92, Καρυπάγης 2, Σταματόπουλος 1, Λαϊκοὶ Σερβέτ 45, Λαζέδης 44, Μερκούρης 43, Δεμερτζῆς 44, Κρανιωτάκης 45, Κριεζῆς 43, Νικολαΐδης 43, Νικολαΐδης 43, Δούμανος 44, Μάτεαης 44, Μακραπάνος 44, Τζιγλιάντης 44, Δεσκλάκης 43, Εἰστρατιάδης 43, Ἀγγελόπουλος 44, Τσιμπκόπουλος 44, Βερρεϊάπουλος 44, Λαμπρινάκος 43, Κατσούλης 43, Σφυρόπουλος 44, Γεωργακόπουλος καὶ Μητσόπουλος 43.

ΠΑΛΑΙΟΝ ΦΑΛΗΡΟΝ. Φιλελεύθεροι 94, Λαϊκοὶ 45, Καρυπ. 2.

11 ἐν συνόλῳ τμήματα Πειραιῶς ἐξ ὧν δύο ρεσερυτικά.—Ψηφίσαντες ἐν συνόλῳ 5776. Φιλελεύθεροι: 4211, Λαϊκοὶ 1565.

ΑΠΟΤΕΛΕΣΜΑΤΑ ΠΕΙΡΑΙΩΣ

9ον Πειραιώς.— Ψηφοφορήσαντες 413 Φιλ. 279, Λαϊκοὶ 223, Ἐνταῖο 9, Ἄκαρπ 2.

7ον Πειραιώς.— Ἐπὶ 553 Φιλ. 358, Λαϊκοὶ 185, Ἐνταῖοι Μετάξας 6, Μπαρᾶς 3, Λαυκὰ 1.

8ον τμῆμα Πειραιῶς.— Ἐψήφισ:ν 508. Φιλ. 278, Λαϊκοὶ 208, Κομμουνισταὶ 11.

53ον Πειραιώς.— 720 ψηφίσαντες. Φιλελεύθ. 608, Λαϊκοὶ 75, Ἐνταῖοι 15, Πελοψηφιάδες 13.

Πλάκα Κοκκινιᾶ. Ἐπὶ 200 ψηφισάντων Φιλελεύθ. 130, Λαϊκοὶ 70.

Ἐπὶ 100. Φιλελεύθ. 70, Λαϊκοὶ 30.

Πειραιώς.—Ἐπὶ 533. Φιλελεύθ. 358, Λαϊκοὶ 180.

Ἐπὶ ψηφισάντων 513. Φιλελεύθ. 279 Λαϊκοὶ 223.

36ον Πειραιώς.— Ἐπὶ 200 Φιλελεύθ. 135, Λαϊκοὶ 65.

23ὸν Πειραιώς.— Βενιζέλος 355 Ἀβραὰμ 354, Βερβόπουλος 353, Ἠλιακός 354, Μαγκίρας 354, Λαμπρίδης 351, Σακελλάρης 345, Σμαλιανός 349, Σκολίτσας 160, Κόλλας 159, Καλομοιρίης 154, Παπαδόπουλος 160, Πετζετάκης 160, Σπετσιότης 160, Πετσομάνος 160, Χαρλαμπόπουλος 160, Οἰκονομίδης 160, Τζιλιέβκος 159, ἀφήσαν ἐν ὅλῳ 528.

Τμῆμα Πειραιῶς (Ἀγ. Σπυρίδωνος).— Σύνολον 595. Βενιζέλος 297 Σακελλάρης 286, Πανούσης 298, Πρατίκος 297, Ἀβραὰμ 298, Γ. Ἠλιάου 299, Μαγκίρας 293, Σμαλιανόγλου 286 Βερβόπουλος 296, Μαρσέλιος 292.

Σκολίτσας 205, Κόλλας 197, Καλομοιρίης 193, Παπαδόπουλος 196, Πετζετάκης 195, Σπετσιότης 200, Πετσομάνος 203, Χαρλαμπόπουλος 200, Οἰκονομίδης 195, Τζιλιέβκος 194.

30ον Πειραιώς.— Σύνολον 552 Φιλ. 280, Λαϊκοὶ 245, Κομ. 22.

ΑΠΟΤΕΛΕΣΜΑΤΑ ΕΠΑΡΧΙΩΝ

ΑΓΚΟΥΡΙΟΥ (Ἀγίου).— Ψηφίσαντες 120, Χατζῆς 32, Πέπας 65 Πόλ 23.

ΤΡΟΙΖΗΝΙΑΣ.— Σύνολον ψηφισάντων 59. Σοκτρατίδης 20. Ἀγβονίδης 36, Δουζίνας 3.

ΚΑΤΩ ΦΑΝΑΡΙΟΥ.— Σύνολον ψηφισάντων 190, Σοκτρατίδης 66' Ἀγβονίδης 116, Δουζίνας 8.

ΑΝΩ ΦΑΝΑΡΙΟΥ (Τριζονίας). Ἐψήφισαν 111. Ἀγβονίδης 40, Σοκτρατίδης 53, Δουζίνας 2, Πανεγυρτιο 16, Καλλίνικος 0.

3ον ΤΜΗΜΑ ΓΑΡΑΙΩΝ (μὲ προνομιούχον). 336 οἱ ψηφίσαντες. Ἀγβονίδης 213, Σοκτρατίδης 114, Δουζίνας 8 καὶ ἐν λευκόν.

ΕΚΛΟΓ. ΤΜΗΜΑ ΚΟΥΝΟΜΙΤΣΗΣ (Μεθώνης). Ἐψήφισαν 190. Ἀγβονίδης 75, Σοκτρατίδης 85, Πανεγιωργίου 6, Δουζίνας 24' Κελλινικος 0.

ΜΑΓΟΥΛΙΑΝΑ (Γορτυνίας). Ἐπὶ 400 ψηφισάντων. Φιλελεύθεροι 400.

8 ΤΜΗΜΑΤΑ

ΘΕΑΜΑΤΑ

Θ. ΑΤΡΑ— ΚΙΝΗΜΑΤΟΓΡΑΦΟΙ

ΣΑΛΟΝ ΝΤΕΑΛ. (Ὀπερέττα Σωμαρᾶ — Ὀκκάλογλου). Ἀργεὶ λόγῳ ἀσθενείας τῶν ἠθοποιῶν ἐκ Δαγγλίου συρετοῦ.

ΚΟΤΟΠΟΥΛΗ. (Ρεβιαΰρη — Ἀρνιτσᾶς). «Ἡ Βαβυλωνία».

ΚΕΝΤΡΙΚΟΝ (θέασις: Β. Ἀγγελοπούλου). Ἀργεὶ λόγῳ ἀσθενείας ἠθοποιῶν.

ΚΥΒΕΛΗΣ (τρώων Δυοτύσεα). (Θέασις Κυβέλης). «Θέοδωρος καὶ Σίλα, ἡ γυνὴ κ. Κυβέλη».

ΜΟΝΤΙΑΛ. (Θέασις: Ἐπιθεωρήσεως). «Ὁ Κάζιμπαρ».

ΑΛΟΥ. (Μουσικὴ θέασις Εὐρήνης Βασιλάκη). «Ἡ Ἀθήνα μας».

ΒΑΡΙΕΤΕ (τρώων Κυβέλης). «Ἡ δυὸ Σοκολάτσα».

ΕΝΤΕΝ (θέασις: Φίφα — Ζαφειρίου). Χορῷ Ἀγία.

ΘΕΑΤΡΟΝ ΤΡΙΑΝΟΝ. Ἀργεῖ.

ΚΩΣΤΑΚΗ. Ἀργεῖ λόγῳ ἀσθενείας τῶν ἠθοποιῶν.

ΚΙΝΕΜΑ (Ἀθήνας). (Πατησίων 78). Ἀργεί.

ΑΜΕΡΙΚΑΝΙΚΟΝ ΠΑΝΟΡΜΟΝ (Πειραιῶς). Καθ' ἑκάστην νέον πρόγραμμα.

ΠΕΤΡΑ-ΚΟΝ. Ἀργεί.

ΠΑΠΑ-ΓΙΑΝΝΟΥ. (Θέασις Ρ. Φίφφα—Δ.Ζαφειρίου). Ἔνεκεν τὴν Τοίτην μὲ τὸ «Ὠλανάν».

Κινηματογράφοι

ΣΙΝΕ ΑΚΡΟΠΟΛ. «Ὁ Μαῦρος Παράδεισος» καὶ κωμῳδία.

ΑΧΙΛΛΕΙΟΝ. «Καλλιόρνια».

ΔΟΥΝΑ ΠΑΡΚ. «Ἡ τένοιοιμένη τοῦ Μαγκαμάγκι».

ΑΘΗΝΑΙΟΝ. «Ἡ Ὀρμώτερες γαμπρὸς τοῦ Βεροΐλιους καὶ Βαμπέ.

ΑΤΛΑΝΤΙΣ. «Μόγκων ἡ Σαφήν».

ΦΑΡΟΣ. «Σεμπάσ».

ΔΙΑΝΑ. «Ὁ ἐρατεὶν».

ΠΑΝΟΡΑΜΑ. «Τὸ φοῦχον τοῦ θυμάνου».

ΛΑΚΖΑΡ. «Θέλλας».

ΚΟΣΜΟΣ. «Ρωσσοστίν».

ΒΕΡΥΝΤΕΝ. «Κορώνα ἡ Γράμματα».

ΕΛΛΑΣ. Δύο ἔργα. «Οἱ τρεῖς ἥλιοι. «Ὁ Ἥνος τιμωρεῖται».

ΜΙΚΡΑΙ ΑΓΓΕΛΙΑΙ

Πωλήσεις

ΕΥΚΑΙΡΙΑ. — Πωλεῖται ἡ καὶ ἐνοικιάζεται ἐπαυλὶς πολυτελὴς εἰς τιμὴν εὐκαιρίας ἐξ δκτὼ δωματίων, λουτροῦ, μαγειρείου, πλυντηρίου, ἀποθηκῶν, τεσσάρων βεραντῶν, ὀδὸ στερεῶν, κήπου λεφρῆς 1000 πήχεων καὶ ὅλων τῶν λοιπῶν χρειωδῶν, ἐπὶ τοῦ συνοικισμοῦ Κυριάδου—Ὀμφαλίου (Πατήσια). Πληροφορίαι παρὰ τῷ κ. Ν. Τζώκτζη (Πατησίων 260).

ΠΩΛΕΙΤΑΙ αὐτοκίνητον ἰδιωτικὸν πολυτελεῖας (Δημοζίνα) μάρκας Μίτσελ, ἐξακυλίνδρον ἰσχυρᾶς μηχανῆς ἱκανῆς νὰ ὑπερρετῆσῃ δι' ἀναλόγου διασκευῆς ἀπεχρι ἀκα δρομλόγιο. Τιμὴ συμφέρουσα παρεχομένη ὑπὸ ἐγγύησιν καὶ εὐκολίαν πληρωμῆς.

Πληροφορίαι παρὰ τῷ κ. Χ. Θηβαΐῳ Ἠπειρόφρ, ὁδὸς Σίνα 9.

ΠΩΛΕΙΤΑΙ γωνιαῖον οἰκόπεδον ἐπὶ τῆς ὁδοῦ Ἀγαμέμνονος ἀνὰ 32.00.ΟΜΗ Δρ. Πήχεις 4ΣΟ. Μεσίτας ἀποκλείονται. Πληροφορίαι παρὰ τῷ Λογιστερίου τῆς «Ἠλιαστέας».

Ἐνοικιάσεις

ΕΝΟΙΚΙΑΖΟΝΤΑΙ ἀπὸ σήμερον διὰ τὴν ἔναρξιν Σεπτεμβρίου δύο συνοικίαι δωμάτια εἰς τὸν πρῶτον ὄροφον ἐπὶ τῆς πλατείας τοῦ Συντάγματος (ὁδὸς Μητροπόλεως 2) ἄνευ σήμερον γραφεῖα ACROPOLIS TOURIST OFFICE. Πληροφορίαι παρὰ τῷ θυρωρῷ 10—11 π.μ. ἢ παρὰ τῷ κ. Ροδολοπούλῳ, ὁδὸς Ὁμήρου 15.

ΕΝΟΙΚΙΑΖΕΤΑΙ διὰ τοὺς θερινοὺς μῆνας μετ' ἐπίπλων ἢ ἄνευ, ἓν μέρος πολυτελὲς, ἐξ δκτὼ δωματίων, μαγειρείου, πλυντηρίου, ἀποθηκῶν, βεραντῶν, στεγνῶν, εἰς Πατήσια (συνοικισμὸς Κυπριάδη), προάστειον ὁδοῦ Ἀγιοκωνσταντίνου. Πληροφορίαι : εἰς τὸ Κτηματομεσιτικὸν Γραφεῖον «Ἡ Ἀλυσσίδα» Γεωργίου Σημερατάκη. Πατήσια.

Ἰατροί

ΓΕΡΑΣΙΜΟΣ Π. ΑΛΙΒΙΖΑΤΟΣ — ΙΑΤΡΟΣ—ΜΙΚΡΟΒΙΟΛΟΓΟΣ, ΠΑΛΤΕΙΑ ΟΜΟΝΟΙΑΣ 5.

Ἐν τῇ τελειοτάτῃ Ὀφθαλμολογικῇ Κλινικῇ ΜΙΧ. Π. ΓΕΩΡΓΙΑΡΙΟΥ. Ἐξ δυοῖν θαμιστὲν τῶν ὀφθαλμολογικῶν νοσημάτων. Ὁδὸς Πειραιῶς, Πλατεῖα Ὀμόνοιας 15. Τηλ. 1.31.

ΠΑΝΑΓΙΩΤΗΣ Χ. ΒΑΜΠΟΥΛΗΣ. Ἰατρὸς Μικροβιολόγος, τ. Ἐπιμελητὴς τοῦ Ἐργαστηρίου Μετοντ. καὶ Γνωστικῆς. ΕΘΝΙΚΟΥ ΠΑΝΕΠΙΣΤΗΜΙΟΥ.

Γωνία Πατησίων καὶ Χαλκοκονδύλη 16β (Θέατρον «Ἀλάμπρα» Ἀθήνων.

Γ. ΕΜΜΑΝΟΥΗΛ, ἀφροδισιολόγος δερματολόγος, ἐπὶ μακρὸν ἐν Εὐρώπῃ ἐκπαιδευθείς. Λέχεται Ἀγίου Κωνσταντίνου 32. 8—12 π.μ. καὶ 4—8 μ.μ.

Γ. ΡΕΜΟΥΝΤΑΚΗΣ, Σεφιλιδολόγος, γυναικολόγος, δερματολόγος. Ἀγίου Κωνσταντίνου 32. 8—12 π.μ. καὶ 4—8 μ.μ.

—ΑΛΕΞ. Γ. ΧΡΥΣΟΧΟΪΔΗΣ ('Ἰατρὸς Πειβλόνος). Λεφρατὴς εἰδικὴ ἀνωκαινότητος καὶ δερματικὸν νοσημάτων. Λέχεται Τσαμαδοῦ 36 8—9 π.μ. καὶ 3—5 1/2 μ.μ.

ΣΤΕΦΑΝΟΣ Γ. ΑΡΑΚΑΤΟΣ. Ἰατρὸς Ἀφροδισιολόγος — Δερματολόγος. Ὥραι ἐπισκέψεως 5 — 7 καὶ 4 — 8. Ὁδὸς Ἀκαδημίας ἀριθμ. 65α', παρὰ τῇ πλατείᾳ Κάνιγγος.

ΑΠΟ ΤΗΝ ΤΡΑΓΩΔΙΑΝ ΤΗΣ ΜΑΚΕΔΟΝΙΑΣ

ΔΕΚΑ ΠΕΝΤΕ ΕΤΗ ΒΑΛΚΑΝΙΚΗΣ ΙΣΤΟΡΙΑΣ (1903-1918)

Ο ΔΕΥΤΕΡΟΣ ΒΑΛΚΑΝΙΚΟΣ ΠΟΛΕΜΟΣ ΚΑΙ Η ΕΙΣ ΣΟΦΙΑΝ ΠΡΟΕΛΑΣΙΣ

Η ΔΟΛΟΦΟΝΙΑ ΤΟΥ ΓΕΩΡΓΙΟΥ Α'—Η ΕΚΔΙΩΞΙΣ ΤΩΝ ΒΟΥΛΓΑΡΩΝ—Η ΕΛΛΑΣ ΚΑΙ Η ΣΕΡΒΙΑ—Η ΡΟΥΜΑΝΙΑ ΜΕΤΕΧΕΙ ΤΟΥ ΑΓΩΝΟΣ—ΑΝΑΙΜΑΚΤΟΣ ΠΡΟΕΛΑΣΙΣ—Ο ΤΟΥΡΚΙΚΟΣ ΣΤΡΑΤΙΩΤΙΚΟΣ ΠΕΡΙΠΑΤΟΣ—ΣΦΑΓΑΙ ΑΡΜΕΝΩΝ—ΔΙΑΚΟΠΗ ΤΩΝ ΕΧΘΡΟΠΡΑΞΙΩΝ

Ὑπὸ τοῦ Συνταγματάρχου LAMOUCHE

31ον

Προῖδον ἀπ' ἀρχῆς τὸ λυπηρὸν κατάντημα τῶν Βαλκανικῶν νικῶν, παρηκολούθων ἀναγωνίως ἐν ταῖς στήλαις τῶν εὐρωπαϊκῶν ἐφημερίδων, αἴτινες ἐλαμβάνοντο ἐν Κωνσταντινουπόλει διὰ τῶν ξένων ταχυδρομικῶν γραφείων, τὰς περιπετείας τοῦ μεταξὺ τῶν συμμάχων ἀγῶνος. Αἱ τουρκικαὶ ἐφημερίδες ἐπίσης ἀνέγραφαν αὐτὰς μετ' ἐκχαριστήσεως, διογκοῦσαι ἐν ἀνάγκῃ τούτας. Ἐνθυμοῦμαι ὅτι ἡ «Τανίν», ἀγγελλουσα τὴν δολοφονίαν τοῦ Βασιλέως Γεωργίου τῆς Ἑλλάδος ἐν Θεσσαλονίκῃ, ἐπέγραφε τὰ περὶ αὐτῆς τηλεγραφήματα ὑπὸ τὸν τίτλον «Ὁ βασιλεὺς τῆς Ἑλλάδος ἐδολοφονήθη ὑπὸ τῶν Βουλγάρων». Εἶναι γνωστὸν ὅτι ἡ δολοφονία, συλληφθεῖσ ἀμέσως, ἀνεγωρίσθη ὡς Ἕλλην. Μετὰ συγκινήσεως ὀδυνηρᾶς ἔθεν ἀνέγνων τὰς δεῖξεις τῆς ἐπιθέσεως τῆς 29 Ἰουνίου. Ἡ ἀγωνία μου ἠλέγετο ἐκ τῶν ἐπεσόντων. Ἤθη φαμὲν περὶ ἐπεμβάσεως τῆς Ρουμανίας. Συγχρόνως ἠγγέλλετο ὅτι τὰ ἐν Θεσσαλονίκῃ Ἑλληνικὰ στρατεύματα ἐπετίθεντο κατὰ τῆς βουλγαρικῆς φρουρᾶς τῆς πόλεως ταύτης, φρουρᾶς ὀλιγαριθμοτέρας. Προὐτάθη εἰς τοὺς διεπιλοῦντας αὐτὴν ἀξιωματικοὺς νὰ ἀποσυρθῇ, ἐγκαταλείποῦσα τὰ ὅπλα. Οὗτοι ἠρνήθησαν, οἱ δὲ Βούλγαροι στρατιῶται, ἐγκατεσπαρμένοι εἰς τρεῖς καταυλισμοὺς, ἠμύνθησαν ἡρωϊκῶς, ἀν καὶ διετέλουν ἐν ἀπελπιστικῇ καταστάσει. Οἱ Ἕλληνες ἐξωπλίσθησαν ἐκ τοῦ σύνεγγυς σχεδὸν τοῦ βουλγαρικοῦ κατυαλισμοῦς. Ἤλλοι, εἴτε εὑρίσκοντο κατὰ τὴν ὥραν ἐκείνην ἐν τῇ πόλει, μὲ διηγήθησαν ἐπειτα τὴν ὀδυνηρὰν ἐντύπωσιν, ἣν ἐδοκίμασαν ἀκούοντες τοὺς πυροβολισμοὺς, οἵτινες ἠγγέλλον τὸν διεξαγόμενον ἀγῶνα.

Ὁ βουλγαρικὸς στρατὸς, ἐξηντλημένος ἐκ μακροῦ ἀγῶνος, ἀποτεθαρρημένος ἐκ τῆς κατὰ τοὺς τελευταίους μῆνας ἀνωμονίας, τεθωρυκημένος ἐκ διαταγῶν ἀντιφατικῶν, ἠγωνίζετο ἀνὐπορήσας πρὸ ἀντιπάλων ἀναπαυμένων, ἀνασυγκροτημένων καὶ πολυπληθεστέρων ἀπὸ καιροῦ πρὸς πόλεμον ἀνημπεμένων ὑπ' αὐτῶν. Παρὰ ταῦτα, κατώρθωσε νὰ ἀντεπάξῃ ἐρρωμένην ὁμωνὰν ἐν Μπρεγκαλνίτσῃ κατὰ τῶν Σέρβων καὶ ἐν τῷ ἄνω Στρυμόνι κατὰ τῶν Ἑλλήνων, ὧν ἐπέτυχε ν' ἀνακόψῃ τὴν προέλασιν καὶ οὐῷ ἠτείλησε διὰ κυκλώσεως. Ἀλλ' ἡ Ρουμανία κατήγεγκε τὸ τελικὸν κτύπημα. Ἄνευ οὐδεμιᾶς προκλήσεως ἐκ μέρους τῶν Βουλγάρων, ἄνευ οἱασδήποτε νομίμου αἰτίας δικαιολογούσης γῆν ἐπέμβασιν αὐτῆς, ὁ Ρουμανικὸς στρατὸς διῆλθε τὸν Δούνοβιον καὶ ἐπέδρομεν ἐπὶ τὸ Βουλγαρικὸν ἔδαφος, ἐν τῷ ὁποίῳ ἐγνώριζον ὅτι οὐδεμίαν θὰ συνήντα ἀντίστασιν, δεδομένου ὅτι μόνοι αἱ γυναῖκες, τὰ παιδία καὶ οἱ γέροντες ἀπέμειναν ἐν τοῖς χωρίοις. Ἡ Ρουμανικὴ κυβέρνη τὴς ἐξικολούθησε τὴν ἐπέμβασιν αὐτῆς, προχωρεῖσαν ὅπου ἐπιθέλοιτο τὴν ἀποκατάστασιν τῆς τάξεως ἐν τοῖς Βαλκανικοῖς καὶ τὴν ἀποροσὴν τῆς διὰ πράξεως τῆς ἀνατολικῆς ἰσορροπίας πρὸς τὸ συμφέρον τῆς Βουλγαρίας. Πράγματι: ὅμως ἤθελε νὰ ἐπωφεληθῇ ἐκ τῆς ἐμφανιζομένης ἀνωνείας εἰκαιρίας ὅπως διαρρήξῃ τὴν συμφωνίαν τῆς Πετρουπόλεως καὶ καταλάβῃ τὰ Βουλγαρικὰ ἐδάφη, τὰ ὁποῖα ἐπιφυλάσσε.

Ἡ κοινὴ εὐρωπαϊκὴ γνώμη, ἀδιάφορος ἢ παρακλληθεῖσα ὑπὸ τῆς ἐρασιτεχνοῦ ἐπιστολογραφικῆς πολεμικῆς τῶν ἀντιπάλων τῆς Βουλγαρίας, οὐδεμίαν ὄψιν ἐφανέν διεγκυρίας ἐπὶ τῇ ἀδικοκλεγτίᾳ αὐτῆς ἐπὶ τῇ ἀδικοκλεγτίᾳ αὐτῆς πρὸς ἀπόκρουσ

ΑΓΓΛΟΑΜΕΡΙΚΑΝΙΚΗ ΤΡΑΠΕΖΑ
ΑΝΩΝΥΜΟΣ ΕΤΑΙΡΙΑ (Οδός Κοραϊ άριθ. 5)
ΕΚΤΕΛΟΥΝΤΑ ΠΑΣΗΣ ΦΥΣΕΟΣ
ΤΡΑΠΕΖΙΚΑΙ ΚΑΙ ΕΜΠΟΡΙΚΑΙ ΕΡΓΑΣΙΑΙ

ΠΟΛΙΤΕΙΑ

ΤΡΑΠΕΖΑ ΤΗΣ ΑΝΑΤΟΛΗΣ Α. Ε.
Κεφάλαιον καὶ Ἀποθεματικὰ Δραχμὰς 240,000,000
Ταμιευτήριον 5 o)o μέχρι Δραχ. 50,000

ΑΘΗΝΑΙ ΔΕΥΤΕΡΑ 20 ΑΥΓΟΥΣΤΟΥ 1928

ΓΕΓΟΝΟΤΑ ΚΑΙ ΣΧΟΛΙΑ

ΠΛΗΡΗΣ ΕΚΠΤΩΣΙΣ

Ἡ γλυκυτέρη ἡμέρα ἐσημείωσα τὴν παλαιὰν τοῦ Βενιζέλου ἀμοῦ ἔκπτωσιν, προεσήμανε τὸ ἀπόμακρον σύκτορι καὶ ἄλλο ἕν τέλος αὐτοῦ. Θὰ θέσετε λέγετε ἐν Ἑλλάδι, ἢ καὶ ἀλλαχοῦ, αἱ ἐπιστολογραφίαι, ἡ γνωστὴ λαγγ, αἱ ὑποθέσεις, ἡ κολοστυρία φέα ἐφωνεῖν ἀναμφιβόλως καὶ ἀπεχθεστέρας κεφαλήν. Ἐπιφέρετε ἐδάρματα καὶ ἐξωλοκαυστήματα. Μέλλη ἀφορεσιῶν ἐπιτροπῶν ἐκκαυστικῆθεν. Ἐκλογεῖς ἀπληγώθησαν. Ψηφοφόροι μετακινήθησαν ἀπὸ φίλεως εἰς πόλιν. Ἀίσχη ἀνάμοστα διεπράχθησαν. Μέλεσφαν ἄρματα ἀνθίμαχον καὶ ἀγείρασε χεῖρα κατάπαλτόν ἀφεγγῆν καὶ νὰ ἐπιτεθῶμε κατ' αὐτοῦ. Δύο μέτρα καὶ δύο σταθμὰ ἀκράτεων. Πλειοψηφοῦσι ἡ γνώμη τοῦ Ἑλληνικοῦ λαοῦ. Ἐσπάρη τὸ μέσον, μέσος δαπνῶν, μετεῖξε τὸν γαγγνὸν καὶ τὸν προσφύγων. Ὁ κ. Βενιζέλος συναπληρώσε τὸ ἔργον τῆς διαιρέσεως ἢ μᾶλλον, κακωπαιδῆς ὡς ἀπόνετος λυμεῶν τῶν Ἑλλήνων, διήνυσε τὰς νέας διαιρέσεις. Τοιοῦτον ἡ δημοκρατία καὶ τοιοῦτο τὸ χθεσινὸν κατόρθωμα.. Ἀπὸ τῆς χθὲς ὁ κ. Βενιζέλος οὐδὲν τὸ κοινὸν ἔχει μετὰ τῆς πραγματικῆς Ἑλλάδος, ὡς κηρύττουσιν αἱ ἀπαρχαὶ ἔλεως δικαιοκρατίας καὶ ἀπὸ τὴν νέαν ἄγαν, ὅπερ συνεκάμισε, μελετῶν τὴν πλήρη κατάστρωψιν τῆς Ἑλλάδος. Τὰ κατοφθάνοντα ἐκ Θεσσαλονίκης, ἐκ Πατρῶν, ἐξ Ἰωαννίνων, ἐξ Ἐπτανήσου πανταχόθεν τῆς Ἑλλάδος, τὴν λαγγαφόρον κατεγγέλωσιν ὄρκων καὶ ἐκκλησιαστικὴν ἀπόφασιν. Ἐν Ἑλλάδι δὲν δύνανται νὰ ἐκτάσεωσι τὰν τὴν. Πρέπει νὰ πάψῃ καὶ θὰ πάσῃ, ἢ ἀπὸ φρικτὴ ζημιὰ αὐτῆς τὴν ἀμφιλαβῆ ὀλκτρὰ κοιμοκλίν. Ὁ κ. Βενιζέλος ὀφείλει ἀπαντεχθῆναι, νὰ κατανοήσῃ ὅτι ἀπὸ τῆς χθὲς οὐδὲν τὸ κοινὸν ἔχει μετὰ τῆς Ἑλλάδος, ἢν καθοδήγει καὶ ἐπαπείνων ἐν τοῖς προσώποις τῶν ἐκλογέων αὐτῆς. Τὰ μέλλον, τὸ πρόσχᾶς μέλλον, θὰ δείξῃ ὅτι δίκαια καὶ ὀρθὰ λέγομεν.

Ο ΚΑΙΡΟΦΥΛΑΚΤΙΚΗ ΑΝΑΤΡΟΠΗΣ

Εἶναι ἀκατανόητος ἡ λύσσα τῶν Βενιζελικῶν κατὰ τοῦ κ. Καφαντάρη, ὅστις διελαλοῦσι καὶ γράφουσιν ὅτι προεῖδε οὗτος τὴν Δημοκρατικὴν ἀγώνα, στρφεὶς κατὰ τοῦ μεγάλου ἀρχηγοῦ, τοῦ μεγάλου σωτῆρος τοῦ κ. Ἐλευθερίου Βενιζέλου, ἔστις, ὡς ἄλλοτε ἔβη ἡ πρώτη σωτήρίας τοῦ βασιλικοῦ ἢ μᾶλλον τοῦ σωκρατορικοῦ θεσμοῦ, εἶναι σύμφορον ἢ πρόσωποποίησις τοῦ δημοκρατικοῦ. Ὡς ἄλλοτε πᾶς μὴ βενιζελικὸς ἦν ὀχὶ βασιλικός, ἄρα ἢ ὀχὶ αὐτοκρατορικός, οὕτω σήμερον πᾶς μὴ βενιζελικὸς δὲν εἶναι δημοκρατικός. Ἄλλοτε εἶχε τὸ μονοπώλιον τοῦ βασιλισμοῦ, νῦν δ' ἔχει τὸ μονοπώλιον τοῦ δημοκρατισμοῦ. Οἱ ἀγῶνες οἱ διεξαγόμενοι κατὰ τοῦ κ. Βενιζέλου εἶναι πάντοτε ἀγώνες κατὰ τῶν θεσμῶν, διότι τοῦς θεσμοὺς πάντας ἐπορφοκᾶσε μόνον αὐτὸς ἐκ περιτροπῆς. Καὶ ὁ μὲν «εἰς τὸ 1924 οἱ σημερινοὶ τοῦ ὑπόστεροι ἐξηγέλασαν τὸν ἀρχηγὸν τῶν ἀγκυρικῶν καὶ ἀγκυρικαλιῶν τὸ ἑλληνικὸν ἔθνος, ἐγκαλέποντες εἰς αὐτὸν τὴν κατηγορίαν τῆς ἀπεβουλῆς κατὰ τῆς Δημοκρατίας». Τοῦτο εἶπε χθὲς ὁ κ. Καφαντάρης, ἀπαντῶν εἰς τὸν κ. Βενιζέλον, «κατηρουλκατόφασα τὴν τελευταίαν στιγμὴ, διὰ νὰ ἀπαλήξῃ, ὅπως μὴ ὑπάρχῃ χρόνος νὰ ἀκουσθῇ ἡ ἀλήθεια τῶν πραγμάτων ὅμως. Σαφῆ, καθαρά, ἀπερίφραστα τὰ ὑπὸ τοῦ κ. Γ. Καφαντάρη λεχθέντα. Ὁ κ. Βενιζέλος βασιλικός, αὐτοκρατορικός ἢ δημοκρατικός; Ποτέ! Εἶναι Βενιζελικός, εἶναι ἀγωνιῶν τύπος τοῦ ἱστορικοῦ ἀνδρόπου, παρακαίοντος, ἀτασθάλως σκαπτομένου καὶ ἀρώντος. Ἐστράφη κατὰ τῆς βασιλείας, ἠθῆ στρέφεται κατὰ τῆς δημοκρατίας, ἢν ἐπεβουλεύθη τὴν 1924, ἐν ἐ ὁ καὶ ἐξεδιώχθη, ἢν κατεράσασε τελευταῖος καταλεβὼν τὴν Ἀρχήν, ὡς κατέλαβε ταύτην, καὶ ἢν ἐξυπτέλισε χθές, διεξαγαγὼν τὰς δὲ διεξήγαγεν ἀνελευθέρους καὶ νόθους ἐκλογάς. Καὶ εἶναι δημοκρατικός!**

ΠΡΟΤΑΚΟΥΣΤΟΣ ΝΟΘΕΙΑ

Περὶ τὴν μεταμόρφίν τῆς χθὲς ἐγνώσθη ὅτι οἱ Βενιζελικοὶ, προεβάσανεν χθὲς ἐν Ἀθήναις οἰκτρὰν ἤτταν αὐτῶν, μετέφερον δι' ἀκτόπλοιον ἐκ μαζοτοιαῖης χιλίους ἀκτελεσταίους ἐκ Θεσσαλονίκης, ἵνα ὦφεῖσωσι τὴν κινδυνεύουσαν Βενιζελικὴν συνδυασμὸν Ἀθηνῶν. Βραδύτερον ἐγνώσθη, ὅτι περὶ τὰς δύο χιλιάδας πρόσφυγες, ἐπιβιβνόντες ἀτμοπλοίου ἐν Τσάγκι, ἔρχονται διὰ τὸν αὐτὸν σκοπὸν εἰς Πειραιὰ καὶ ἀκεῖθεν εἰς Ἀθήνας. Αἱ πληροφορίαι αὗται, ἐξαιρετοῦσθαίεν ὡς ἀληθεῖς, προκάλεσαν χθὲς κατάπληξιν. Ὀμίλοι πολιτῶν πάσης κοινωνικῆς τάξεως ἀπεφάσισαν ν' ἀντιταχθῶσιν ἀνάλογος εἰς τὴν ἀποβίβασιν τῶν σῆμερονεφρικῶν καὶ τὴν ἀπόβασιν τῶν ἀτμοπλοϊκῶς ἐρχομένων. Καὶ δὰ περιστάσεις ἀλλ' ἀνεφάνη ἀνάγκη νὰ ἀναλάβῃ τὴν ἀμύνην τοῦ Ἑλληνικοῦ λαοῦ. Ἐσπάρη τὸ μέσον, μέσος δαπνῶν, μετεῖξε τὸν γαγγνὸν καὶ τὸν προσφύγων. Ὁ κ. Βενιζέλος συναπληρώσε τὸ ἔργον τῆς διαιρέσεως ἢ μᾶλλον, κακωπαιδῆς ὡς ἀπόνετος λυμεῶν τῶν Ἑλλήνων, διήνυσε τὰς νέας διαιρέσεις. Τοιοῦτον**

Ἡ ΦΟΒΕΡΑ ΕΠΙΔΗΜΙΑ

Οἱ ἀρμόδιοι, μερμιμνῶντες καὶ τυρόζοντες περὶ μικρὰ καὶ πολλά, οὐδὲν λογιδόνωσι μέτρον κατὰ τοῦ Δαγκείου, προφασιζόμενοι τοῦτο ἢ ἐκεῖνο, πράγματι δ' οὐδὲν πράττουσι. Ὁ ἀπὸ τῆς Ὑγιεινῆς γραμματεὺς χῆς τοῦ Ὑπουργείου ἐπὶ τῆς Προνοίας ἔγει τὴν ὑποχρέωσιν καὶ τὸ καθῆκον νὰ μεριμνῆσῃ σμέσῳ περὶ τῶν προσφυγικῶν συνοικισμῶν, ἐν οἷς καὶ τὸ τοῦ Χερσονήσου, παρὰ τὴν μὴ λειτουργοῦσαν Ἐπαγγελματικὴν Σχολὴν. Ἐὰν ὁ προϊστάμενος αὐτοῦ Ὑπουργὸς ἀγγαλεῖται περὶ τὰς ἐλκυγὰς καὶ τὸν διερισμὸν τῶν φίλων, αὐτὸς, ὑπαλλήλως ὢν τοῦ Κράτους, ὀφείλει νὰ περιέλθῃ τὰς συνοικίας, καὶ νὰ ἴδῃ ἐξ αὐτοψίας τὰς ποικίλας ἀτσίας τοῦ κακοῦ. Αἱ ἔντυποι ὀδηγίαι, καὶ τοιγοκλλώμενοι, εἶναι ὀφρεῖαι καὶ καλαὶ πρὸς ἐπίδειξιν γνώσεων, ἀλλὰ κάκιστοι πρακτικῶς. Ὁ κόσμος θέλει καὶ ἀπαιτεῖ. Δπιπτεῖ ἐντονώτατα, νὰ ἐκλεξῆσιν οἱ νοτογήνοι ἐστίαι, ἀλλὰ πρὸς τοῦτο πρέπει νὰ περιέλθῃ τὰς συνοικίας ὁ ἐπὶ τῆς Ὑγιεινῆς γραμματοφόρος, ὅστις ἀ ν θ ρ ω π ι ε υ τ έ ω ς πολίτευται.

ΕΠΙΣΤΟΛαὶ ΠΡΟΣ ΤΗΝ ΠΟΛΙΤΕΙΑΝ

Ο ΔΑΓΚΕΙΟΣ ΚΑΙ ΑΙ ΕΥΘΥΝαι ΤΟΥ ΑΡΜΟΔΙΟΥ

Κύριε Διευθυντά,

Εἰς ἴσον ἐπίσκοπον καὶ νοσοκομειακὸν ἰατρικὸν ἐγκρεῖδίον τῶν Ἀθηνῶν τὴς πορεβδόμης Τετάρτης ἀγεται ὁ ἀρμόδιος ἐπουργὸς, ὅστις μετὰ ἕνα μῆνα ἐσκέφθη τοῦ λόγιωσιν νὰ τὰ ἴδῃ καὶ μετὰ ἀλῶν ἕνα κυνόγοος ἐπίσκοπον τὴς ἐπὶ τῆς Ὑγιεινῆς Δικαστικῆς Πόλεως. Τὴν ἐπαίμον εἴθε εἰς ἐκ τῶν ἀγωνιστῶν ἐκφωνῶν, ὁ προφανῶς μᾶλλον εἰδικοτερος διότι καὶ κάθιον ἐπιθέτου, κ. Κυρτὸς ἀπὸ τὸν κ. Ἐμμανουήλιον ἀκεγγόρου ὄντος καὶ (ἀφοσίος καὶ τιχοπλὸς) ἀπουγοῦ τῆς Ὑγείας, δικαιολογήσαν κατὰ τρόπον βεβαῖως σοφιστικὸν, ἐπιφρεπτα εἰς τὸν Πειραιὰ τὸν Ἀθηναϊκὸν Σύλλογον χωρὶς νὰ τὰ νὰ ἀνοιχθῇ. Ἀλλ' φθάνοντα ἡ Ἠλεκτρὶς ἢ ἡ Κυνωνία ἠξιώσαν ἀπὸ τὸν ἐκάστοτε Πρόεδρον τοῦ Ἰατικοῦ Συλλόγου Ἀθηνῶν νὰ ἐπιδειχθῇ τὰς ἀφεργας τῶν ἀειφόρων Ἐπιστῶν καὶ νὰ ἀεμοκαυσθῇ τὴν διάνοιαν ἀγωγῶν καὶ δόξων. Ὁ τελευταῖος ἀνεβάγαγον μὲ τὴν σοφὴν ἀγῶν διαφόρων Ποιῶν, Πάσσω ἀφ' ἑνός. Ἀθῆναι Ἀθηναῖοι καὶ Δηγεσίου ἀφ' ἑτέρου, ἐπὶ πλέον δὲ ἐκατονταέτοι ἐθωστῶν διὰ διαφόρους σκοποὺς σοκεῖνωσῆς καὶ ἄλλοιε. Ὁ ἐκλογικὸς σέλιος ἢ γνωστὴ δεινοκωδωνίστης καὶ νοστοκαὶ τοῦ κ. Χρηστομάνου ἔκαμαν ἀτ'ἀφ' ἑαυτοῦ ἀφόρου ἀπὸ τὸ κρεβδάτι καὶ μετέδοσαν διὰ τὰ ψηφίσων. Τούτου ὑποβεχόντων διὰ θερμῶν ἐκφιλώσεων οἱ συγκαντρωμένοι ἐξωθὴ τοῦ τμήματος. Αἱ ἀπόκοες τῶν Φιλελευθέρων ὑποψηφίων κίτινες ἦταν τοιγοκολλημένοι εἰς τὴν συνοικίαν εὑρέθησαν τὸ πρωὶ ὅλοι ἐκκολλημένοι. Οἱ ἀγωνιζόμενοι οὔτε ζωγραφιστοὺς δὲν ἤθελαν νὰ ἔλάσουν τοὺς φιλελεύθερους ὑποψηφίους.

Εἰς τὸ 18ον τμῆμα ἐπὶ τῆς ὁδοῦ Πίνου καὶ Παπαλεωνταστίνου ἀρωὶς κόρωρ. Φαίνεται ὅτι ἐξῶ οἱ ἐκλογεῖς ἐπροτίθεντο νὰ ἀνεβῶσι ἐπὶ τῶν ὑπερῶν καὶ νὰ ἐκφωνήσωσι τὴν ἀντιφωνοῦντες. Ὅμως ἄκρ ὡς ἀνεπλαπέδνοντο ἀνεπιθέτους ψηφοφόρους. Εὐτυχῶς ὅμως χάρις εἰς τὴν μετριοπάθειαν τῶν τελευταίων τούτων οὐδὲν ἐπεισόδειον σχεδὸν ἐσημειώθη. Ἀντιθέτως εἰς τοὺς προσφυγικοὺς συνοικισμοὺς οἱ ἐγκλιθέντες τῶν Βενιζελικῶν ἦσαν πολὺ αὐθεδέστεροι προκαλέσαντες ἀρκετὰ ἐπεισόδια. Τὸ ἀπόγευμα μάλιστα ἡ θρα ὀλίγῳ ἔλειψε νὰ ἐπεκταθῶσιν ἀρκετὰ ἐπιθέτοις ψηφοφόρος.

Ἡ ψηφοφορία ἤρχισεν ἀκριτὸς τὴν 6ην πρωΐνὴν. Ἀπὸ τῆς ὥρας ταύτης οἱ βικαστικοὶ ἀντιπρόσωποι, τὰ μαῖλα τῶν ἀφορατικῶν ἐπιτροπῶν, νὰ ἄρτωνα τὴς τάξεως καὶ οἱ ὀυρθοὶ τῶν στρατιωτικῶν ἐποστῶν εὑρίσκοντο εἰς τὰς θέσεις τῶν. Ἀπὸ τῆς ὥρας ἐκείνης ἤρξατο ἡ προσέλευσις τῶν ἐκλογέων.

Πάντες οἱ πρεσβεύοντες μὲ χνοκκατιστικὴν ἀξιοπρέπειαν, μὲ σπάλιν τὸν ψηφοφορίαν καὶ μὲ ἀρκετὰ εὐθυμον φυσιογνωμίαν, ἔρριπτον τὸ ψηφοβέλιτόν τῶν, ἀφοῦ πρότερον ὁ βικαστικὸς ἀντιπρόσωπος ἐξέλεγχε τὸ βιβλιάριον καὶ τὴν ταυτότητα τοῦ ἐκλογέως. Μετὰ τὴν ψηφοφορίαν ὁ ἐκλογεὺς κατωθόνατο εἰς ἕνα ἐκεῖ πλησίον πρόχειρον παραβάν καὶ κατέβετε τὸ βιβλιάριόν του, ἐπὶ τοῦ ὁποίου ἐκ τῆς ἐκλογῆς ἐλεγχεν, ὅτι ὁ ὁπόχρεος ἐκκοινωνίαμενος ἔστι ἐπιτέλεσε τὸ ὑφιστὸν πρὸς τὴν πατρίδα καθῆκον. Ἡ ἐκατοντάς εἰς τοὺς ἐκλογεῖς τὸ ἡμερῶν ἐ ἐν ἐμφάρτοις τοῦ κάτοιον ὑπαλήλου ποὺ ἔμοιαζε ἢ κάποιον ποὺ δὲν τοῦ ἔκανε τὸ σχετικὸ φουρφατάκι.

Ἀρκετοὶ πάγχνοες ἐκ Δαγκείου ἐπίτης πασὰ τὴν πάσχαν νὰ μετέθεσαν εἰς τὸ τμῆμα καὶ ἐκλέξωσιν.

Διὰ τὴν τάρσιν τῆς τάξεως εἴχον λαφθῆ ἐξαιρετικὰ μέτρα τόσον ὁπὸ τὴν ἀστυνομίας τῶν Πίλλων, ὅσον καὶ ὑπὸ τῆς Χωροφυλακῆς. Ἀξιωματικοὶ τοῦ Α' Σώματος Στρατοῦ μετ' ὀλιγίστων ὀπλιτῶν εἴχον τοποθετηθεῖ εἰς ἑκαστον τμῆμα. Ἀστυφύλακες κεθῶτζι ἐκκ καὶ ἀτηφοκρ μετὰ κρασκεβαγιτικοῦ ζήλου τὴν σειρὰν τῶν ἐκλογέων.

Τὴν πόλιν περιέτρεχον πολυοὶ περίπολοι γωροφυλάκων, ἱππικοὶ καὶ κανονῶν. Ὅλα τὰ κένορ παρέμειναν κλειστὰ καὶ μόνον οἱ ἀγιατοσοβαλῶν βιελάλουν τὸ ἐπιστρεμμὲ τοῦ. Ἐκαιναν δὲ γουπὲ δουλιές, ὑποδοκιμάζοντα φόντοτε εἰς τοῦτο καὶ τὴς ἀφορήτου ζέστης.

ΣΤΟΥ ΨΥΡΡΗ

Εἰς τὴν πλατεῖαν Ψυρρῆ ἀπὸ ἑνὸς εἴχον γεγανεγρωθεῖ οἱ ψηφοφόροι, ὅλοι κατεῦθύνοντοι εἰς τὸ 7ον τμῆμα τῆς ὁδοῦ Σαρρῆ ἄπου ἐὐφρεσκον ἀφόδον τὸν συνδυασμὸν τῆς ἡνωμένης ἀντιβενιζελικῆς παρατάξεως. Ὅλοι ἀγωνιζομένοι τὴν ἐν τῷ τμήματι ἐν τῷ ἀγῶνι μὲ τὰ ἔγγυα τῆς σιγουρίας. Θὰ ἔπρεπε ἐν τούτοις νὰ ἤτο ἀνεκτὸν νὰ παρεμβῶσιν ἐς τὰ ἐρῆμα τῶν τὴ δίκαια τοῦ Δαγγείου καὶ οἱ ἀεροὶ τὴς περιφέρειας τῆς Βάθους κατοικοῦντες. Ἐὰ ἐπὶ ἡμερονεῖαι ὁλόκληρα ἐπιστρέφουν ἀπὸ τὴν ἐκλογὴν ἀπὸ τὸν ἀνθίνων καὶ τὴς δεκαετοῦς ἡ ὁπόιο ἐξεπλάνεσε καὶ κατόπιν ἀπὸ τὴ βαγγιοφόρα κοινοβίαι, τοὺς 3 ἄλφαβὶ ἀνεσθόνωσε τὴς κατωπάνεσεις τὴν Πόκκορ κατὰ πρῶτον λόγον, ἢ ἀφοῦ ἐν μέσῳ θέσει καὶ κινοῦσ' κάτοιον ἤνοιξε τὴν ἐπάνωσιν καὶ τοὺς δύο ἐπουγοῦν Ψυχίας καὶ Δαγγοκοῦ, ἐπὶ κὶ Βῆ, ἢ κ. Χρυστοκάνος καὶ πεσόθὴ ποῦκα ἔνα ὁλόβιβὴ ἐπτεθῆσον καὶ μὲ πόδιν λύσεν θὰ τοὺς πεσοκοφῆσῃ ὅλοι.

Μετὰ πόλιστῆς ἐπιδόνσεως καὶ τιμῆς
Ὁ Πρόεδρος τοῦ Ἰατικοῦ Συλλόγου Ἀθηνῶν
Σ. Γ. ΒΛΑΒΙΑΝΟΣ

ΑΙ ΕΚΛΟΓΑΙ ΕΙΣ ΤΑΣ ΑΘΗΝΑΣ ΚΑΙ ΤΟΝ ΠΕΙΡΑΙΑ

Η ΚΙΝΗΣΙΣ ΕΙΣ ΤΑ ΔΙΑΦΟΡΑ ΕΚΛΟΓΙΚΑ ΚΕΝΤΡΑ ΤΩΝ ΓΗΓΕΝΩΝ ΚΑΙ ΠΡΟΣΦΥΓΩΝ

ΠΩΣ ΠΡΟΣΗΛΘΟΝ ΟΙ ΨΗΦΟΦΟΡΟΙ ΚΑΙ ΠΩΣ ΕΞΗΣΚΗΣΑΝ ΤΟ ΔΙΚΑΙΩΜΑ ΤΩΝ

ΤΡΑΜΠΟΥΚΙΣΜΟΙ ΒΕΝΙΖΕΛΙΚΩΝ ΜΠΡΑΒΩΝ ΕΝΑΝΤΙΟΝ ΚΑΦΑΝΦΑΡΙΚΩΝ ΥΠΟΨΗΦΙΩΝ

ΤΑ ΧΘΕΣΙΝΑ ΜΕΤΡΑ ΤΟΥ ΒΕΝΙΖΕΛΙΣΜΟΥ ΠΡΟΣ ΝΟΘΕΣΙΝ ΤΟΥ ΛΑ·Ι·ΚΟΥ ΦΡΟΝΗΜΑΤΟΣ

Οἱ Ἕλληνες ἐκλογεῖς χθὲς ἐπαέλεσαν τὴν πλέρη τοῦ Βενιζέλου ἀμοῦ ἔκπτωσιν, προεσήμανε τὸ ἀπόμακρον σύκτορι καὶ ἄλλο ἕν τέλος αὐτοῦ. Θὰ θέσετε λέγετε ἐν Ἑλλάδι, ἢ καὶ ἀλλαχοῦ, αἱ ἐπιστολογραφίαι, ἡ γνωστὴ λαγγ, αἱ ὑποθέσεις, ἡ κολοστυρία φέα ἐφωνεῖν ἀναμφιβόλως καὶ ἀπεχθεστέρας κεφαλήν. Ἐπιφέρετε ἐδάρματα καὶ ἐξωλοκαυστήματα. Μέλη ἀφορεσιῶν ἐπιτροπῶν ἐκκαυστικῆθεν. Ἐκλογεῖς ἀπληγώθησαν. Ψηφοφόροι μετακινήθησαν ἀπὸ φίλεως εἰς πόλιν. Ἀίσχη ἀνάμοστα διεπράχθησαν. Μέλεσφαν ἄρματα ἀνθίμαχον καὶ ἀγείρασε χεῖρα κατάπαλτόν ἀφεγγῆν καὶ νὰ ἐπιτεθῶμε κατ' αὐτοῦ. Δύο μέτρα καὶ δύο σταθμὰ ἀκράτεων. Πλειοψηφοῦσι ἡ γνώμη τοῦ Ἑλληνικοῦ λαοῦ. Ἐσπάρη τὸ μέσον, μέσος δαπνῶν, μετεῖξε τὸν γαγγνὸν καὶ τὸν προσφύγων. Ὁ κ. Βενιζέλος συναπληρώσε τὸ ἔργον τῆς διαιρέσεως ἢ μᾶλλον, κακωπαιδῆς ὡς ἀπόνετος λυμεῶν τῶν Ἑλλήνων, διήνυσε τὰς νέας διαιρέσεις. Τοιοῦτον ἡ δημοκρατία καὶ τοιοῦτο τὸ χθεσινὸν κατόρθωμα.. Ἀπὸ τῆς χθὲς ὁ κ. Βενιζέλος οὐδὲν τὸ κοινὸν ἔχει μετὰ τῆς πραγματικῆς Ἑλλάδος, ὡς κηρύττουσιν αἱ ἀπαρχαὶ ἔλεως δικαιοκρατίας καὶ ἀπὸ τὴν νέαν ἄγαν, ὅπερ συνεκάμισε, μελετῶν τὴν πλήρη κατάστρωψιν τῆς Ἑλλάδος. Τὰ κατοφθάνοντα ἐκ Θεσσαλονίκης, ἐκ Πατρῶν, ἐξ Ἰωαννίνων, ἐξ Ἐπτανήσου πανταχόθεν τῆς Ἑλλάδος, τὴν λαγγαφόρον κατεγγέλωσιν ὄρκων καὶ ἐκκλησιαστὴν ἀπόφασιν. Ἐν Ἑλλάδι δὲν δύνανται νὰ ἐκτάσεωσι τὰν τὴν. Πρέπει νὰ πάψῃ καὶ θὰ πάσῃ, ἢ ἀπὸ φρικτὴ ζημιὰ αὐτῆς τὴν ἀμφιλαβῆ ὀλκτρὰ κοιμοκλίν. Ὁ κ. Βενιζέλος ὀφείλει νὰ ἀντιληφθῇ, νὰ κατανοήσῃ ὅτι ἀπὸ τῆς χθὲς οὐδὲν τὸ κοινὸν ἔχει μετὰ τῆς Ἑλλάδος, ἢν καθοδήγει καὶ ἐπαπείνων ἐν τοῖς προσώποις τῶν ἐκλογέων αὐτῆς. Τὰ μέλλον, τὸ πρόσχᾶς μέλλον, θὰ δείξῃ ὅτι δίκαια καὶ ὀρθὰ λέγομεν.

Ο ΚΑΙΡΟΦΥΛΑΚΤΙΚΗ ΑΝΑΤΡΟΠΗΣ

Εἶναι ἀκατανόητος ἡ λύσσα τῶν Βενιζελικῶν κατὰ τοῦ κ. Καφαντάρη, οἵτινες διελαλοῦσι καὶ γράφουσιν ὅτι προεῖδε οὗτος τὴν Δημοκρατικὴν ἀγώνα, στρφεὶς κατὰ τοῦ μεγάλου ἀρχηγοῦ, τοῦ μεγάλου σωτῆρος τοῦ κ. Ἐλευθερίου Βενιζέλου, ἔστις, ὡς ἄλλοτε ἔβη ἡ πρώτη σωτήρίας τοῦ βασιλικοῦ ἢ μᾶλλον τοῦ σωκρατορικοῦ θεσμοῦ, εἶναι σύμφορον ἢ πρόσωποποίησις τοῦ δημοκρατικοῦ. Ὡς ἄλλοτε πᾶς μὴ βενιζελικὸς ἦν ὀχὶ βασιλικός, ἄρα ἢ ὀχὶ αὐτοκρατορικός, οὕτω σήμερον πᾶς μὴ βενιζελικὸς δὲν εἶναι δημοκρατικός. Ἄλλοτε εἶχε τὸ μονοπώλιον τοῦ βασιλισμοῦ, νῦν δ' ἔχει τὸ μονοπώλιον τοῦ δημοκρατισμοῦ. Οἱ ἀγῶνες οἱ διεξαγόμενοι κατὰ τοῦ κ. Βενιζέλου εἶναι πάντοτε ἀγώνες κατὰ τῶν θεσμῶν, διότι τοὺς θεσμοὺς πάντας ἐπορφοκᾶσε μόνον αὐτὸς ἐκ περιτροπῆς. Καὶ ὁ μὲν «εἰς τὸ 1924 οἱ σημερινοὶ τοῦ ὑπόστεροι ἐξηγέλασαν τὸν ἀρχηγὸν τῶν ἀγκυρικῶν καὶ ἀγκυρικαλιῶν τὸ ἑλληνικὸν ἔθνος, ἐγκαλέποντες εἰς αὐτὸν τὴν κατηγορίαν τῆς ἀπεβουλῆς κατὰ τῆς Δημοκρατίας». Τοῦτο εἶπε χθὲς ὁ κ. Καφαντάρης, ἀπαντῶν εἰς τὸν κ. Βενιζέλον, «κατηρουλκατόφασα τὴν τελευταίαν στιγμὴ, διὰ νὰ ἀπαλήξῃ, ὅπως μὴ ὑπάρχῃ χρόνος νὰ ἀκουσθῇ ἡ ἀλήθεια τῶν πραγμάτων ὅμως. Σαφῆ, καθαρά, ἀπερίφραστα τὰ ὑπὸ τοῦ κ. Γ. Καφαντάρη λεχθέντα. Ὁ κ. Βενιζέλος βασιλικός, αὐτοκρατορικός ἢ δημοκρατικός; Ποτέ! Εἶναι Βενιζελικός, εἶναι ἀγωνιῶν τύπος τοῦ ἱστορικοῦ ἀνδρόπου, παρακαίοντος, ἀτασθάλως σκαπτομένου καὶ ἀρώντος. Ἐστράφη κατὰ τῆς βασιλείας, ἠθῆ στρέφεται κατὰ τῆς δημοκρατίας, ἢν ἐπεβουλεύθη τὴν 1924, ἐν ἐ ὁ καὶ ἐξεδιώχθη, ἢν κατεράσασε τελευταῖος κατελεβὼν τὴν Ἀρχήν, ὡς κατέλαβε ταύτην, καὶ ἢν ἐξυπτέλισε χθές, διεξαγαγὼν τὰς δὲ διεξήγαγεν ἀνελευθέρους καὶ νόθους ἐκλογάς. Καὶ εἶναι δημοκρατικός!**

ΠΡΟΤΑΚΟΥΣΤΟΣ ΝΟΘΕΙΑ

Περὶ τὴν μεταμόρφίν τῆς χθὲς ἐγνώσθη ὅτι οἱ Βενιζελικοὶ, προεβάσανεν χθὲς ἐν Ἀθήναις οἰκτρὰν ἤτταν αὐτῶν, μετέφερον δι' ἀκτόπλοιον ἐκ μαζοτοιαῖης χιλίους ἀκτελεσταίους ἐκ Θεσσαλονίκης, ἵνα ὦφεῖσωσι τὴν κινδυνεύουσαν Βενιζελικὴν συνδυασμὸν Ἀθηνῶν. Βραδύτερον ἐγνώσθη, ὅτι περὶ τὰς δύο χιλιάδας πρόσφυγες, ἐπιβιβνόντες ἀτμοπλοίου ἐν Τσάγκι, ἔρχονται διὰ τὸν αὐτὸν σκοπὸν εἰς Πειραιὰ καὶ ἀκεῖθεν εἰς Ἀθήνας. Αἱ πληροφορίαι αὗται, ἐξαιρετοῦσθαίεν ὡς ἀληθεῖς, προκάλεσαν χθὲς κατάπληξιν. Ὀμίλοι πολιτῶν πάσης κοινωνικῆς τάξεως ἀπεφάσισαν ν' ἀντιταχθῶσιν ἀνάλογος εἰς τὴν ἀποβίβασιν τῶν σῆμερονεφρικῶν καὶ τὴν ἀπόβασιν τῶν ἀτμοπλοϊκῶς ἐρχομένων. Καὶ δὰ περιστάσεις ἀλλ' ἀνεφάνη ἀνάγκη νὰ ἀναλάβῃ τὴν ἀμύνην τοῦ Ἑλληνικοῦ λαοῦ. Ἐσπάρη τὸ μέσον, μέσος δαπνῶν, μετεῖξε τὸν γαγγνὸν καὶ τὸν προσφύγων. Ὁ κ. Βενιζέλος συναπληρώσε τὸ ἔργον τῆς διαιρέσεως ἢ μᾶλλον, κακωπαιδῆς ὡς ἀπόνετος λυμεῶν τῶν Ἑλλήνων, διήνυσε τὰς νέας διαιρέσεις. Τοιοῦτον

Ἡ ΦΟΒΕΡΑ ΕΠΙΔΗΜΙΑ

Οἱ ἀρμόδιοι, μερμιμνῶντες καὶ τυρόζοντες περὶ μικρὰ καὶ πολλά, οὐδὲν λογιδόνωσι μέτρον κατὰ τοῦ Δαγκείου, προφασιζόμενοι τοῦτο ἢ ἐκεῖνο, πράγματι δ' οὐδὲν πράττουσι. Ὁ ἀπὸ τῆς Ὑγιεινῆς γραμματεὺς χῆς τοῦ Ὑπουργείου ἐπὶ τῆς Προνοίας ἔγει τὴν ὑποχρέωσιν καὶ τὸ καθῆκον νὰ μεριμνῆσῃ σμέσῳ περὶ τῶν προσφυγικῶν συνοικισμῶν, ἐν οἷς καὶ τὸ τοῦ Χερσονήσου, παρὰ τὴν μὴ λειτουργοῦσαν Ἐπαγγελματικὴν Σχολὴν. Ἐὰν ὁ προϊστάμενος αὐτοῦ Ὑπουργὸς ἀγγαλεῖται περὶ τὰς ἐλκυγὰς καὶ τὸν διερισμὸν τῶν φίλων, αὐτὸς, ὑπαλλήλως ὢν τοῦ Κράτους, ὀφείλει νὰ περιέλθῃ τὰς συνοικίας, καὶ νὰ ἴδῃ ἐξ αὐτοψίας τὰς ποικίλας ἀτσίας τοῦ κακοῦ. Αἱ ἔντυποι ὀδηγίαι, καὶ τοιγοκλλώμενοι, εἶναι ὀφρεῖαι καὶ καλαὶ πρὸς ἐπίδειξιν γνώσεων, ἀλλὰ κάκιστοι πρακτικῶς. Ὁ κόσμος θέλει καὶ ἀπαιτεῖ. Δπιπτεῖ ἐντονώτατα, νὰ ἐκλεξῆσιν οἱ νοτογήνοι ἐστίαι, ἀλλὰ πρὸς τοῦτο πρέπει νὰ περιέλθῃ τὰς συνοικίας ὁ ἐπὶ τῆς Ὑγιεινῆς γραμματοφόρος, ὅστις ἀ ν θ ρ

ρίτκων ἀφορμὴν νὰ μᾶς ζητήσουν φιλοδώρημα.

—Ἀπαιξίς! Μπαξίς!

Ὅλοι ζητοῦν φιλοδώρημα, κανεὶς δὲν ἔπραξεν τίποτε.

Διὰ πρώτην φορὰν ἀρχόμεθα εἰς ἐπαφὴν μὲ τὸν Αἰγυπτιακὸν πληθυσμόν, τὸν ὁποῖον θὰ συναντήσωμεν εἰς τὸ ἑξῆς καὶ εἰς ὅλας τὰς πόλεις καὶ εἰς ὅλα τὰ ἱστορικὰ μέρη καὶ ὁ ὁποῖος διαφέρει τόσον ἀπὸ τὸν σεβάσμον καὶ εὐγενῆ φελλάχον, ὁ ὁποῖος καλλιεργεῖ τὴν γῆν εἰς τὰς ὄχθας τοῦ Νείλου.

Τὰ παρόντα αὐτά, τὰ ὁποῖα ζοῦν εἰς βάρος ἀκείνου εἰ ὁποῖοι διέρχονται ἐδῶ τὸν χειμῶνα ἢ ἐπιπλέοντες τὸ ἐρετικοφόρον μνημεῖον,—ἐδηγοῦ, δραγλάται, ἔμποροι ζώων, ἀρχαιοτήτων κλπ.—ὤθουν τόσον τὴν ἀνατίθη των θρασύτητα, ὥστε ὑπερβαίνει κἀθε ὅριον. Ὅλοι οἱ ὑπηρέται μὲ τοὺς ὁ ποίους ἔχει νὰ κάμῃ ὁ ξένος εἶς τὸν λοιπὸν κόσμον, Ἰάπωνας, Κινέζους, Ἰνδοὺς, εἶνε πολὺ κλεῖ ἐν συγκρίσει πρὸς τοὺς Αἰγυπτίους συνοδέυφους των.

Ἤδη ἡ λέμβος μας φέρει πρὸς τὸ τέμενος τῆς Φιλῆς.

Ἀπὸ τὸ Ἀσσοὺν μέχρι τῶν ἑκβολῶν τοῦ Νείλου ἔλκει οἱ Αἰγύπτιοι ποὺ ἀργάζονται μαζί, τραγουδοῦν ἐν χορῷ. Ἡ συνήθεια αὐτὴ χρονολογεῖται ἀπὸ ἑξ χιλιάδων ἐτῶν.

Εἶκα ἤδη ὅτι ὁ φελλάχος δὲν ἠμπορεῖ νὰ θίξῃ τὸ νερὸ τοῦ Νείλου χωρίς νὰ εἴπῃ ἕνα τραγοῦδι. Τραγοῦδι ἑπίσης καὶ ὅταν ἡ καλλιέργεια τῆς γῆς τοῦ τὸ ἐπιτρέπει.

Ὑπάρχουν χωρὶς εἰς τὴν Εὐρώπην, ἰδίᾳ ἐν Ἰταλίᾳ καὶ Ἱσπανίᾳ, ὀλίγοι οἱ χωρικοὶ αἰσθάνονται τὴν ἀνάγκην νὰ τραγουδοῦν ἐργαζόμενοι. ἀλλὰ δὲν φέ πράττουν κατὰ μόνας. Τὸ ἄξιον ρεπελὸν μὲ τοὺς Αἰγυπτίους εἶναι ὅτι εἰς πᾶσαν κοινὴν ἐργασίαν ἔχουν ἀνάγκην νὰ τραγουδοῦν ἐν χορῷ ἢ νὰ ἀκούουν μουσικήν.

Ἴσως ἡ συνήθεια αὕτη νὰ διατηρῆται ἀπὸ τῆς ἐποχῆς, κατ' ἣν κατεκτήσαμεν τὰς πυραμίδας καὶ τὰ ἄλλα ἀνάλογα μνημεῖα, ὅταν τὰ πλήθη τῶν ἐργατῶν ἐπὶ συγκεντρωθέντα ἀπὸ τοὺς Φαραὼ ἀνεβίζαν τοὺς λίθους ἀκολουθοῦντα τὸν ρυθμὸν ἑνὸς τραγουδιοῦ τὸ ὁποῖον ἐτόνωνε καὶ ἀρρυθμίζε τὴν προσπάθειαν ὅλων.

Εἰς ὅλας τὰς ἐργασίας, εἰς τὴν ναυπηλάτον τοῦ Νείλου, εἰς ὅλας τὰς ἀλαλικὰς προσπαθείας οἱ ἐργάται τραγουδοῦν καὶ συχνὰ ἡ ἀράπις τῶν χειρῶν των τηρεῖ τὸ μέτρον τὸ ὁποῖον διακνοῦει ἕνας ἀόλος συνοδεύεται νος ὑπὸ τυμπάνου.

Οἱ κωπηλάται μας τραγουδοῦν καὶ κἀθε βίαιτερον τὸ ἐπιναλαμβάνεται ὁ νέος ὁ ὁποῖος εὑρίσκεται εἰς τὴν πρῶραν. Εἶναι ἐκεῖ τραγοῦδι, ὅπου ὁ ἦχος τῶν λέξεων ἔχει περισσοτέραν σπουδαιότητα ἀπὸ τὸν ποιητὴν ποὺ τὸ ἐκφράζει.

«Μὲ νὰκ κατεῖδχες στὸν κῆπον—λέγει ὁ νέος ποὺ κάθεται εἰς τὴν πρῶραν καὶ εἰ κοπηλάτει συνοδεύοντες κατελήγουν: «Ὦ! Ὦ! Ὦ!» Ὦ. Ὦ μικρὸς τραγουδιστὴς δεικνύει τὴν ὥρα, κατασκαλίζον ἕνα μπουκέτο, σκεπάζοντες τὸν ἐρατεὶν τῆς κλπ. καὶ οἱ κωπηλάται ἐπαναλαμβάνουν τὸ «Ὦχ» μὲ ἐνδυνατισμὸ καὶ τὰ βλέφαρα των τρέχουν ἐξ ἐπιθυμίας ὥστον νὰ ἐβλεπτον τὴν νέαν καὶ νὰ ἠμπορεῖ σὴν νὰ τὴν περιτυχήσῃ.

Ἡ ἀγχμὴ τῶν κωπηλατῶν ἀποτελεῖ ἀνεῖσεισν πρὸς τὴν ὠρκιότητα τοῦ νέου ὁ ὁποῖος τονίζει τὸ τραγοῦδι. Ἐκ τῶν κωπηλατῶν, ὁ μόνος γέρων ὁ ὁποῖος φέρει γένειον, εἶναι ἀκαμπτέβλιος κατῆρ τοῦ.

Ὁ νέος δὲν ἐργάζεται. Ἴσως τὸν προορίζουν νὰ εἰσέλθῃ ὡς ὑπηρέτης εἰς κανένα καλὸ ξενοδοχεῖον. Τοῦτο θὰ τὸν ἀπαλλάξῃ ἀπὸ τὰς σκληρὰς ἐργασίας, αἱ ὁποῖαι κατεβάλλον τὴν οἰκογένειάν του.

Ἀρχίζομεν νὰ πλέωμεν μέσῳ τῶν βυθισμένων τεμενῶν. Ἓν τρίτον μόνον τῶν στεγῶν των καὶ αἱ κορυφαὶ των ὑπερβαίνουν τὴν ἐπιφάνειαν τοῦ ὕδατος. Ἡ λέμβος μας ἔρχεται κάτωθι αὐτῆς μίαν νύκτον, τὴν ὁποίαν βλέπομεν, τὴν νύκτον τῆς Φιλῆς.

Προτοῦ καταστραφῇ τὸ μεγάλο φράγμα τοῦ Ἀσσοὺν, ἡ νύκτος αὕτη παρέμενεν ὑπερόκνω τὴν ἀπιρανείας τοῦ Ὄστος. Τώρα ἐξαφανίζεται ἐπὶ τινας μήνας καὶ τὰ τεμένη τὰ ὁποῖα εὑρίσκονται ἐπ' αὐτῆς μεταμορφώνονται εἰς παλάγη ἐκ νηπίων ἀρχιτεκτόνων.

(Λύριον ἡ συνέχεια)

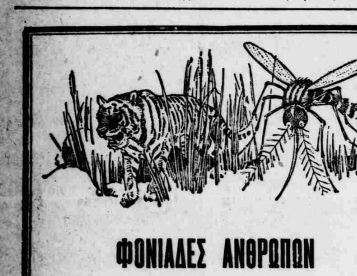

ΦΟΝΙΑΔΕΣ ΑΝΘΡΩΠΩΝ

Πειὸ ἀκίνδυνα εἶναι ἡ τίγρις ἢ τὸ σὸν αἰμοδόρα, ἅμα τὴν παρεβάλλει κανεὶς μὲ τὸ κουνοῦπι τὸ τόσο μικρό.

Βγαλμένα μέσα ἀπ,τὰ νερὰ, τοῦ λιμνάζουνε τὰ κουνοῦπια, μᾶς μεταδίδουν τοῦς πιὸ ἐπικιν-δύνους πυρετοὺς(θέρμες

Προλάβετε τὴν ἐπίθεσίν τους
Ὀλιθυθῆτε μὲ τὸ F L I T

Σὲ λίγα λεπτὰ τὸ FLIT σκοτώνει ὅλα τὰ ἑρωμαρὰ καὶ ἐπικίνδυνα ἔντομα : μύγες, κοριτσῦς, κουνοῦπια, ψύλλους κατσαρίδες κλπ. Καταστρέφει τ' αὐγά τους καὶ τὰ ξεπρυπώνει ἀπ' τὴς χαραμάδες πεῖχνόνοντα.

Τὸ FLIT καταστρέφει τὸ σκώρο καὶ τ' αὐγά του μὰ δὲν πειράζει κἀθόλου τὰ ροῦχα.

Εἶνε τὸ πειὸ τέλειο ἐντομοκτόνο, μὲ μυρουδιὰ εὐχάριστη καὶ ἀκίνδυνο. Οἰκονομικὸ γιατί 100 o)o εἶνε ἡ δύναμί του, καὶ ἡ τιμή του μικρὴ, τὸ μεταχειρίζεται ὅλος ὁ κόσμος ἀνεξαιρέτως.

ΓΕΝΙΚΟΙ ΑΝΤΙΠΡΟΣΩΠΟΙ ΕΙΣ ΟΛΗΝ ΤΗΝ ΕΛΛΑΔΑ

ΖΩΓΡΑΦΟΣ ΒΑΚΗΣ ΚΑΙ Σ'ΙΑ

ΟΔΟΣ ΑΘΗΝΑΣ 51-ΑΘΗΝΑΙ

ΓΕΡΜΑΝΙΚΟΝ

ΒΑΦΕΙΟΝ & ΚΑΘΑΡΙΣΤΗΙΟΝ

Φ. ΚΟΣΙΒΑ & Π. ΚΟΝΤΟΒΟΥΝΗΣΙΟΥ

ΟΔΟΣ ΒΟΥΚΟΥΡΕΣΤΙΟΥ 21

(παρὰ τὴν πλατεῖαν Συντάγματος)

ΑΘΗΝΑΙ

Καλλιτεχνικὴ βαφὴ ὑφασμάτων πεταζωτῶν—πολλίνων Βαμβακερῶν ἐπὶ τῶν καλλιτέρων γερμανικῶν χρωμάτων

Βαφὴ ἐνδυμασιῶν ἐξηλοιωμένων καὶ μὴ—ὑφασμάτων—ἐπιπλων—μηχανικὸς καθαρισμὸς ταπήτων—πλυσίμων καὶ ἐπιδιόρθωσις παλαιῶν ταπήτων.

ΕΙΔΙΚΟΤΗΣ ΕΙΣ ΤΟ ΣΤΕΓΝΟ ΚΑΘΑΡΙΣΜΑ

ΔΙ' ΑΡΙΣΤΟΥ ΤΕΧΝΙΤΟΥ

ΒΑΦΑΙ ΗΓΓΥΗΜΕΝΑΙ

ΜΙΑ ΕΠΙΣΚΕΨΙΣ ΘΑ ΣΑΣ ΠΕΙΣΗ

ΑΠΟ ΤΗΝ ΖΩΗΝ ΚΑΙ ΤΗΝ ΚΙΝΗΣΙΝ ΤΩΝ ΕΛΛΗΝΙΚΩΝ ΕΠΑΡΧΙΩΝ

Ἀπὸ τῆς στήλης ταύτης δὰ δημοσιεύονται δωρεὰν καὶ ἀᾶσαι αἱ ἐκ τῶν ἐαρχιῶν ἀωευδυνόμεναι ἐωσσοᾳὰ καὶ ἀφορῶσαι ρενικὰ ἢ τοαικοῦ ἐνδιαφέροντος ᾳτήματα. Ἐωίσης δὰ δημοσιεύωνΙαι δωρεὰν καὶ αἱ ἀωοστελλόμεναι ἐκ τῶν ἐαρχιῶν φωτορραφίαι.

ΕΚ ΓΥΘΕΙΟΥ

Αἱ φυλακαὶ Γυθείου

ΓΥΘΕΙΟΝ 17 Αὐγούστου (τχρ-βρυκτικός).— Διὰ τῆς παρούσης ἀνταποκρίσεώς μου θὰ σᾶς καταστήσω γνωστὴν τὴν ἀθλίαν κατάστασιν εἰφὴν εὑρίσκονται αἱ φυλακαὶ μας.

Ἐπισκεφθεῖς τοῦτας εἶδον ὅτι 75 περίπου κρατούμενοι μένουν ἀνεπλόης νηστεῖς. Τοῦτο ἀποδίδεται εἰς τὸν εἰσαγγελέα ὅστις ἀξιωφρεῖ τελείως τὶ αὐτούς. Ἀρνεῖται τὴν πρὸς αὐτοὺς παροχὴν ἀρτοδόσεως, ἰσχυριζόμενος ὅ-τι κρατοῦμενοι, κάτοχοι ἄσσω καὶ ἔ-γκλ. ἔχοι ἀκνήτου περιουσίας δὲν δικαιοῦνται ἀρτοδοσίας.

Ὀλτὸν τὸν ἀρτιμὸν μεγαλέμπορον τοῦ Γυθείου, μὲ ἐκκρεμμένους ὀρθλαμοὺς μὲ πρακελλᾶται, ἀπὸ μέσου τοῦ Τύπου, νὰ ἐνεργήσῃ διάτην σύντομον ἔνδοτον τοῦ ἐπιτρεπτικοῦ ἢ μὴ δουλεύμενος κουρεσθέντες πλέον νὰ παρρμένουσιν εἰς τὰς φυλακάς.

Δεκατέσσαρες ὁλοκλήρους μῆνες εἶναι κλειεμένοι ἐντὸς τῶν παγερῶν τείχων τῶν ἀπουσβεσθεισῶν φυλακῶν τοῦ Γυθείου ἀγνοοῦντες τὴλον τὴν ὑ-παρξὶν τῶν μελῶν τῶν οἰκογενειῶν των. Εἶναι πλέον ἀπεγνωσμένοι καὶ ἀπελπισμένοι ζητοῦν τὴν ἔκδοσιν τοῦ βουλεύματος ἄστω καὶ παρραπρακτικό.

ΕΞ ΙΩΑΝΝΙΝΩΝ

Τὰ ἐπακόλουθα τῆς ἀπαγῆς τῶν πολιτευτῶν

ΙΩΑΝΝΙΝΑ 14 Αὐγούστου (τχυβρυρκτικός).— Προχθὲς τὴν Δευτέραν ἐδέθη ὑπὸ τῶν πολιτικῶν φίλων τοῦ ἡγέτου τοῦ Συνδυασμοῦ τῶν Προδοτικῶν κ. Ἀλεξ. Μελᾶ τὸ προσφυγελθὲν δεῖπνον ἐν τῷ ἀστικοτερίῳ «Κῶν» πόλιφ ἀπ' εὐκαιρίᾳ τῆς ἀπελευθερώσεως του ἐκ τῆς αἰχμαλωσίας του ὑπὸ τῶν ἀντιστῶν.

Εἰς αὐτὸ παρεκάθησαν ἑκατὸν καὶ πλέον ἄτομα, ἐν οἷς τὰ περισσότερα πρόεδροι ἑκαστοκνοτήτων, Γεωργικῶν Συνδεσμῶν καὶ πολλῶν Ὀργανώσεων.

Ἐπίσης παρεκάθησαν ἐλόκληρος ὁ Συνδυασμὸς Προδοτικῶν—Ἀγροτικῶν, πλὴν τοῦ κ. Μολκνᾶ περιεστεῦντος ὡς γνωστὸν ἀπὸ τῆς παρελθούσης Κυριακῆς εἰς Τσαμπουρτιάν.

Ἀπὸ τῆς 9.30 μ.μ. ἤρχισαν ποικεργόμενοι οἱ κεκλημένοι τοῦ ὁποίου ἐβεβαιοῦτο ἡ ἀναλεβοῦσα τὴν διατρόνωσιν τοῦ δεῖπνου ἀπιτρεπῆ ἀποστολμένη ἐκ τῶν κ.κ. Κοστώνη Π. Σπεπτᾶ, Δ. Μπαλάρκ καὶ Π. Βενδ:τ Τσουκνέλη.

Περὶ τὴν 10 μ.μ. προσῆρχεται ὁ κ. Ἀλέξ. Μελᾶς συνοδευόμενος παρὰ τῶν ὑπουργῶν τοῦ Συνδυασμοῦ καὶ τοῦ ἀντιπροσώπου τοῦ ἐν τῷ Πειραιῷ Καρναταρικοῦ Κόμματος κ. Γ. Βλαχλειέτη.

Τὴν εἴσοδον τοῦ κ. Μελᾶ καὶ τοῦ συνδυασμοῦ τοῦ ὑποδέχονται ὀρθιοι οἱ κεκλημένοι θὰ παρατεταμένον ζητωκραυγῶν καὶ διὰ θερμοτάτων ἐκδηλώσεων ἀγάπης.

Ὁ κ. Μελᾶς καταχνοῦς συγκεκινημένος ηὐχαρίστησε τοὺς παρευρεσκομένους δι' ὀλίγων.

Πλήρης εὐθυμίας ἐπικράτησεν ἀπ' ἀρχῆς μέχρι τέλους τοῦ δείπνου, ὅπερ μοιραίως ἔλαβεν μορφὴν κατ' ἣν οἱ κεκλημένοι δὲν παρέλειψαν νὰ ἐκφράσωσι πρὸς τὸ πολυπόθητο τοῦτο τέκνον τῆς Ἠπείρου πολυειδῶς τὴν ἀφοσίωσιν καὶ τὴν συμπάθειάν των καὶ νὰ στιγματίσουν τὸ Κράτος τὸ ὁ-ποῖον ἐγκατέλειψεν τὴν Ἤπειρον εἰς λυκηριακὰς ὀρέξας.

Πρόπεσεν ὡρᾶτον ἤγειρεν ἐκ μέρους τῶν ὀργανωσάντων τὸ δεῖπνον ὁ ἔμπορος κ. Μον. Μακρῆς ἐκφράσας τὸν πόνον, τὴν ἀγανίαν καὶ τὴν μεγάλην λύπην τὴν ὁποίαν ἐδοκίμασεν κα τὰ τὴν δεκαετίαν αἰχμαλωσίαν του καὶ κλείει τοῦτον διεβίβασν τὴν χαρὰν τῶν Ἠπειρωτῶν διὰ τὴν ἀπελεύθερσιν ἀπὸ τὰς μαύρας χεῖρας τῆς κυνότοτου συμφορᾶς ἥτις ἠθέλετο νὰ πλήξῃ ἐν τῷ πρεσβύτῃ τὸ λαοτρευτὶ τέκνον τῆς Ἠπείρου αὐτὴν τοῦτον τὴν τὴν. Ἠπείρον.Ἐπιστρεπόμενος γεωρκροτήματα καὶ θερμαὶ ἐκδηλώσεις ἐκκλλοῦν, τοῦς λόγους τοῦ κ. Μακρῆ.

Εἶτα ἀνακοστεῖφείσης σχετικῆς ἀγωγίας ἐγείρεται ὁ κ. Μελᾶς ὅστις ἐεχρατιστεῖ τοὺς φίλους του καὶ ἐπιλαγεῖ ὅτι ἔσω ἡ μαρτυρική αἰχμαλωσία του κ. Μολκνᾶ γίνῃ ἀφορμὴ πρὸς ἐξάλειψιν τοῦ λυκηριακοῦ ἄγους ἀπὸ τὴν ἀστικὴν ἀκρόπολιν τῶν τύπων.

Εἶτα ἀκλεῖ ἐκ μέρους τοῦ Καρναταρικοῦ Κόμματος ὁ κ. Βλαχλειέτης ὅτ' ὀλίγων ἀπόκαλῶν μάστυρας τοῦ κ.κ. Μολκνᾶν καὶ Μελᾶν.

Μετὰ τὸν κ. Βλαχλειέτην ἐκλίκεται καὶ ἄλλοι σπιρεύοντες τὸ Κόμμασις. Καὶ περὶ τὴν 1ην μ. μεσονύκτιον ἐν μέσῳ γενικῆς χθόνιας οἱ κεκλημένοι ἀπεχώρησαν διὰ νὰ ἐπαναπαυνηθοῦν τὴν Κυριακὴν 19ην Αὐγούστου ὅπως ἀπιστρέψουν τὸ «ἐλευσεῖν» κτύπημα κα τὰ τοῦ Βενιζελισμοῦ

Μ.

Η ΠΛΗΡΩΜΗ ΤΟΥ ΣΥΜΠΛΗΡΩΜΑΤΙΚΟΥ ΜΗΤΡΩΟΥ

Ποῖοι Κοινότητες θὰ πληρωθοῦν Δευτέραν Τρίτην καὶ Τετάρτην.

Συνεχιζομένης τῆς πληρωμῆς τῆς ἀποζημιώσεως εἰς τοὺς δικαιούχους τοῦ Συμπληρωματικοῦ Μητρώου ὑπὸ τῆς Ἐθνικῆς Τραπέζης διὰ τῶν ἐν Ἀθήναις ἐγκαίρων ἀποζημιώσεων αὐτῆς τῶν λει τουργούντων ἐν τῷ Κτιρίῳ τῆς ὁδοῦ Γ'. Σῆρίου 146 (Β'. Πάτμος) καὶ τοῦ ἐν Πειραιεῖ Ὑποκαταστήματός της.

Η ΕΘΝΙΚΗ ΤΡΑΠΕΖΑ ΤΗΣ ΕΛΛΑΔΟΣ

Γνωστοποιεῖ τὰ ἀκόλουθα:

Τὴν Δευτέραν Τρίτην καὶ Τετάρ-τὴν 20ην, 21ην, καὶ 22ην Αὐγούστου ἐ.ἔ. θὰ κατεβληθοῦν ἐν Ἀθήναις καὶ Πειραιεῖ αἱ ἀποζημιώσεις τῶν δικαιούχων τῶν κατηγορλέων ἐπὶ τῶν κάτωθι Κοινότητας:

Ἀρ. Μητρ. 282 Κρεμαστῆς Ἐπαρχίας Νικαίας, ἀριθ. μητρ. 269 Κόλ-ὀφρε Ἐπαρχίας Ἐρέσσου, ἀριθ. μητρ. 368 Κλεισκούου Ἐπαρχίας Βρυσῶν-λων, ἀριθ. μητρ. 419 Κιρκινοῦ—Ἀγιασσόλοῦκ Ἠλιουπόλεως, ἀριθμ. μητρ. 212 Κοινωνίης Ἐπαρχίας Τραπεζοῦντος, ἀριθ. μητρ. 594 Κυν-τεῖ Ἐπαρχίας Νικομηδείας, ἀριθμ. μητρ. 420 Καδῆκοϊ Ἐπαρχίας Νικο μηδείας, ἀριθ. μητρ. 344 Κορκοτᾶ Ἐπαρχίας Χαλδείας, ἀριθ. μητρ. 274 Κολινδέρε ἐπαρχίας Τραπεζοῦ-Ἀξάνων, ἀριθ. μητρ. 157 Κεστρᾶ-γ—Κλῆρ ἐπαρχίας Ἡρακλείας — Ρεβεστοῦ, ἀριθ. μητρ. 357 Καδῆκοϊ ἐπαρχίας Κολωνίας, ἀριθ. μητρ.304 Κουρσῶν καὶ Περιγόρων ἐπαρχίας Κολωνίας, ἀριθ. μητρ. 145 Κυρεῖ-λῆ—Λεονκαρῆ ἐπαρχίας Δεβρεστέρου ἀριθ. μητρ. 154 Κιστελὲ ἐπαρχίας Ἡρακλείας—Ρεβεστοῦ.

Οἱ δικαιοῦχοι θὰ πληρώνωνται τὴν ἀποζημίωσίν των, εἰς μετρητὰ καὶ ὁλοκλήρῳ ἀπὸ τῆ ἔδεσι τῶν ἐκπιμπτικῶν ἀπεφάσεων τῶν ὑπευθύνων ἐλεγκτῶν καὶ τοῦ ἐπιστατικοῦ κοῦ ταμιέυτοῦ μὲ τὴν φωτογραφίαν τῶν ἐκδιδομένου ὑπὸ ἀνεγνωρισμένης ὑπὸ τοῦ Ὑπουργείου Προσφυγικῆς Ὀργανώσεως ἢ Μικτοῦ Συμβουλίου καὶ ὅπερ θὰ φέρῃ θεβεῖωσιν τῆς Ἀ-πτυνοιείας περὶ τῆς ταυτότητος τοῦ δικαιοῦχου καὶ τῆς μονίμου διαμονῆς του.

Η ΕΘΝΙΚΗ ΤΡΑΠΕΖΑ ΤΗΣ ΕΛΛΑΔΟΣ (43)

ΙΔΡΥΜΑ Μ ΠΕΝΑΚΗ

9—ΒΟΥΛΗΣ 9

Προτοῦ παραγγείλατε τῆς ποινε σας ἐπισκεφθῆτε τὸ πρατήριο τοῦ Ἱδρύματος Μπενάκη, ἔχει τὰ ὡραιότερα ἀπόρριψις εἰς τὰς καλλιτέρας τιμάς.

Ἐλλήθησαν τὰ τελευταῖα μπλ.λα τῶν καλλιτέρων Ἠπειρινῶν οἴκων (PATKOU, MAISON DE BLANC, DOUF, PREMET, κ λ. π.).

Βαπτιστικὰ καὶ παιδικὰ φορματίλ.α τὰ ὡραιότερα καὶ εὐθηνότερα

ΙΔΡΥΜΑ ΜΠΕΝΑΚΗ

Βουλῆς 9.

Ἀριθ. πρωτ. 142993)3166)ΙΙΙ

Αὐξ. ἀριθ. Ἔγκ. 296

ΓΕΝ. ΕΠΙΤΕΛΕΙΟΝ ΣΤΡΑΤΟΥ

Γραφεῖον ΙΙΙ. Τμῆμα Α1

ΕΛΛΗΝΙΚΗ ΔΗΜΟΚΡΑΤΙΑ

Τὸ Ὑπουργ. τῶν Στρατιωτικῶν

Πρὸς ἁπάσας τὰς Στρατ.Ἀρχὰς

ΠΕΡΙΛΗΨΙΣ

«Προκηρύξεις διαγωνισμοῦ διὰ τὴν εἰσαγωγὴν εἰς τὴν Ἰατρικὴν Στρατιωτικὴν Σχολὴν μαθητῶν προεξοφλούμενον διὰ τὴν Ὑγειονομικὴν Ὑπηρεσίαν Ὑπηρεσίαν τοῦ Στρατοῦ.»

Ἀδόσεις ὑπ' ὄψει τὸ ὑπ' ἀριθμ. 110)51)8 ἔγγραφον τοῦ Ὑπουργεῖου Ναυτικῶν καὶ ἐν συνεχείᾳ πρὸς τὴν ὑπ' ἀριθ. 142742)3:81)266 ἐ. ἔ. Δ. ἡμῶν

ΠΡΟΚΗΡΥΣΣΟΜΕΝ

Διαγωνισμὸν διὰ τὴν εἰσαγωγὴν εἰς τὴν Στρατιωτικὴν Ἰατρικὴν Σχολὴν δυο (2) μαθητῶν προεξοφλουμένων διὰ τὴν ἐκ τῆς Ὑγείας ἀπαρτιστίν των διὰ τὴν Ὑγειονομικὴν Ὑπηρεσίαν τοῦ Ναυτικοῦ.

Αἱ ἀπαιτούμεναι προσόντες εἶναι τὰ ἀριστέρνν διὰ τῆς ὡς ἀνω Ε. Δ. ἡμῶν.

Ο τρόπος θὰ εἶναι κοινὸς διὰ τὰς θέσεις τῆς Σχολῆς καὶ τοῦ Ναυτικοῦ.

Ἀπαντες οἱ ὑποψήφιοι διὰ τὰ τὰς θέσεις τῆς Σχολῆς καὶ τοῦ Ναυτικοῦ μετὰ τῶν λοιπῶν διακιακληρωτικῶν τῶν ὁριζομένων ὑπὸ τῆς ὡς ἀνω Ε. Δ. ὁφειλουσι νὰ ὑποβάλωσι ἐν ἕκα-στον ἐν ἐπιφυλάξει τὰ διαγωνιστικοῦ διὰ τὰς θέσεις τοῦ Στρατοῦ τῆς Σχολῆς ἢ τοῦ Ναυτικοῦ. Οἱ μὴ ὑποβάλλοντες τοιούτον ἔγλωσσον θὰ θεωρηθῶσιν ὡς ἀπιθυμοῦντες διὰ διαγωνιστοῦν μόνον διὰ τὰς θέσεις τοῦ Στρατοῦ τῆς Σχολῆς. Οἱ ὡς ὁπλίται διαγωνιζόμενοι δικαιοῦνται νὰ διαγωνιθοῦν μόνον διὰ τὰς θέσεις τοῦ Στρατοῦ τῆς σχολῆς.

Ἐπιτρέπεται ὅπως ὑποβάλῃς ὅπο ἕκαστος ἐγλωσσον ὅτι ἀπιθυμεῖ νὰ διαγωνιστῇ καὶ διὰ τὰς θέσεις τῆς Σχολῆς καὶ διὰ τὰς τοῦ Ναυτικοῦ.

Ἡ Σχολὴ μετὰ τὸ πέρας τῶν ἐξετάσεων θὰ ὑποβάλῃ ἡμῖν, συμφώνως τῷ ἄρθρῳ 226 τοῦ Ὀργανισμοῦ τῆς δύο πίνακας τῶν ἐπιτυχόντων κατὰ σειρὰν ἐπιτυχίας, ἕνα διὰ τὰς ὑπηρεσίας τοῦ Στρατοῦ τῆς Σχολῆς καὶ ἕνα διὰ τοὺς ὑπηρεσίας τοῦ Ναυτικοῦ μετὰ τῶν ἐγλλόσεων τῶν ἐπιτυχόντων. Οἱ ἐπιτυχόντες ἐκ τῶν ἐγλλωσσῶν ὅτι ἐπιθυμοῦσι νὰ διαγωνιθοῦν καὶ διὰ τὰς θέσεις τῆς Σχολῆς καὶ διὰ τὰς τοῦ Ναυτικοῦ, θὰ συμπεριλη-θοῦν εἰς καὶ εἰς τοὺς δύο πίνακας, ὅσοι δὲ τούτων συμπεριλαμβάνονται ἐντὸς τῶν ἀριστθέντων διὰ τὰς προκηρύξεσιν ἀριθμῶν καὶ τῶν δύο πινάκων θὰ προσληφθοῦσι διὰ τὰς θέσεις τῆς Σχολῆς ἢ τοῦ Ναυτικοῦ, ἐφ' ὅσον ἐν τῇ ἡμέρᾳ ὅστ τῶν εἶναι πρῶτος ἀναγνωρισμένος ὁ Στρατὸς τῆς Σχολῆς ἢ τοῦ Ναυτικοῦ.

Ἡ καὶ ἀβλεφοὶ ἐν πλήρῃ ἀστῶν τῶν ἐπιτυχόντων ἐπὶ πλέον τοῦ ἀριθμοῦ, ἐὰν ἐλλοιῶν ἐπιτυχόντες καὶ ἐκτὸς τῶν ἀριστθέντων ἀριθμῶν εἰσχωρῆσουσι διὰ τὰς θέσεις τῆς Σχολῆς ἢ τοῦ Ναυτικοῦ ἀνελλόγως ἐὰν ὁ πατὴρ ἢ ὁ ἀδελφὸς τῶν ἀρτιεμθέν ἐν τῇ ὑπηρ

ΕΘΝΙΚΗ ΤΡΑΠΕΖΑ ΤΗΣ ΕΛΛΑΔΟΣ

Μετοχαὶ Τραπέζης τῆς Ἑλλάδος

Ἡ Ἐθνικὴ Τράπεζα τῆς Ἑλλάδος γνωστοποιεῖ ὅτι συνεχίζεται παρὰ τῷ Κεντριῳ αὐτῆς καταστήματι κεῖ ἐ-καστον ἀπόγευμα ἐργασίμου ἡμέρας, ἀπὸ τῆς ὥρας ἕως 7ης μ. μ. ἡ εἰσπραξὶς τῶν β' καὶ λοιπῶν δόσεων τῶν μετοχῶν τῆς Τραπέζης τῆς Ἑλλάδος, ἥτις θὰ παραδόξῃ εἰς τοὺς δικαιούχους τοὺς προσηρμόνους τίτλους τῶν μετοχῶν αὐτῆς ἐπὶ παραγωγῇ τῶν ἀποδείξεων καταβολῆς τῆς β' δόσεως.

Ἐπίσης συνεχίζεται κατὰ τὰς αὐτὰς ὥρας ἡ ἐπίδοσις τῶν καταθέσεων εἰς τοὺς ἐγγραφέντας διὰ πλείονας τῆς μιᾶς μετοχάς.

Πρὸς εὐκολίαν τῶν τελευταίων τούτων ἠνοίχθησαν εἰς τὸ κέντρον τῆς μεγάλης αἰθούσης συνελλογῶν τοῦ Κεντρικοῦ Καταστήματος θυρίδες κατεβίστων ἐν ἕδει καὶ Τρωϊκὴ τηρῖου, εἰς τὰς ὁποίας εἰ ἀπουρόντες τὰ κεφάλαια αὐτῶν ἐκ τῆς ἐγγραφῆς δύνανται ἀμέσως νὰ καταθέσωσιν αὐτὰ ἐντὸς.

Ἐν Ἀθήναις τῇ 16η Αὐγούστου 1928.

('Ἐκ τοῦ Γραφείου)

ΦΥΜΑΤΙΟΛΟΓΙΚΗ

ΚΛΙΝΙΚΗ Ι. ΚΑΡΑΜΑΝΗ

Τέρκα Πατρίων «Ἀλυσίδα» Κλίνοι α', β' καὶ γ' θέσεως

Τεχνίτης πνευμοθώρακ

Τελειοτάτη ἀνκκατεστασις ἀκτίνων Λ

ΔΙΑΚΗΡΥΞΙΣ

Τῆ Στρατιωτ. Ἰατρολογικοῦ Νοσοκομείου Ἀθηνῶν.

Διακηρυττεται ὅτι ἐκτίθηται εἰς πλειοδοτικὴν ἀγκπποκλείσιν συκπειαῖ τῆς ὑπ' ἀριθ. 59763)21)7)28 διαταγῆς τοῦ Α' Σώματος Στρατοῦ τὴν ἐπὶ ἐν ἔτος ἀπὸ 1ης Σεπτεμβρίου ἐ. ἔ. μέχρι 31ης Αὐγούστου 1929 ἐκπνεύσαν τῆς κάτωθι τῶν κατγῶν του.

Ἡ Δημοπρασία ἐνεργηθήσεται τὴν 26ην πρεγούσης μηνὸς καὶ ὥρᾳ 11—12 πμ. ἐν τοῖς γραφείοις τοῦ Ν.ο σκοφείου ἐπὶ τῇ βάσει ὅσων συμφωνεῖ ὧν ὡς εἰ δυνάμενοι δύνανται νὰ λαμβάνωσι γνῶσιν πρωτοκόλλου κεῖ ἐκάστην περὶ ὥρας 11—12 πμ. εἰς τὰ γραφεῖα τῆς Διαχειρίσεως τοῦΝοσοκομείου.

Ἐν Ἀθήναις τῇ 16 Αὐγούστου1928

Ὁ Διευθυντὴς

Χαρ. Χαρατσάκης

Ἀρχιστρὸς

(52)

ρεσίᾳ τοῦ Στρατοῦ τῆς Σχολῆς ἢ τοῦ Ναυτικοῦ.

Ἡ παρούσα νὰ δημοσιευθῇ διὰ τῶν ἐφημερίδων «Ἠπειρώτης, «Κῶν ημερινῶν, «Πολιτεία» καὶ «Ἔθνος».

Ἐν Ἀθήναις τῇ 19Αὐγούστου 1928

Ὁ Γραμματεὺς

Θ. ΣΟΦΟΥΛΗΣ

Γεωκουνᾶς Κ.

Ὑπηρ.ής

(49)

Γ. Ν. ΜΟΥΜΟΥΤΖΗΣ, Σκριπτοπ. Λεκανοπ., ἐπὶ τῆς ὁδοῦ Ἑρμοῦ, τῆς ἐθνικ. κλιν. τοῦ καθηγ. Γ. Φωτεινοῦ, Κεφαλληνίας 30 (Τεγέας) 8—11 καὶ 3—7 μ. μ. Τηλ. 7—62. 590

ΤΟ ΑΝΑΓΝΩΣΜΑ ΜΑΣ

ΠΟΣΤ ΡΕΣΤΑΝΤ

ΕΡΝΕΣΤΟΥ ΝΤΩΝΤΑΙ

63ον

—Μὲ μιὰ κάνῃ ἐπιτρεψε τὰ χρυτιὰ ποὺ τῆς ἔδωσε λέγοντας:

— Δὲν ἔχω ἀνάγκη ἀποδείξεων, κύριε, ποὺ ἀρκεῖ ὁ λόγος σας.

ΘΑΛΑΣΣΙΑΙ ΣΥΓΚΟΙΝΩΝΙΑΙ

"ΓΙΑΝΝΟΥΛΑΤΟΣ,,

ΓΡΑΜΜΗ ΜΑΣΣΑΛΙΑΣ

Τὸ θαλαμηγὸν «ΑΤΤΙΚΗ» ΣΑΒΒΑΤΟΝ 25 τρέχ. 2 μμ. κατ' εὐδείαν διὰ ΜΑΣΣΑΛΙΑΝ.

ΓΡΑΜΜΗ ΒΡΙΝΔΗΣΙΟΥ

Τὸ θαλαμηγὸν «ΥΠΕΡΟΧΗ» Ἑσπέρας ΣΑΒΒΑΤΟΝ, 7 μ.μ. ἀκριβῶς Πάτρας, Κέρκυραν, Ἀγ. Σαράντα, ΒΡΙΝΔΗΣΙΟΝ.

«ΑΤΡΟΜΗΤΟΣ» Δευτέραν 6 μ. μ. Πάτρας, Ἰθάκην, Λευκάδα, Δηλοξοκαλ.

«ΖΕΦΥΡΟΣ» Δευτέραν 6 μ.μ. Χανιά, Ρέθυμνον, Ἡράκλειον.

«ΖΑΚΥΝΘΟΣ» Δευτέραν 6 μ.μ. Λαβκάδα, Βόλον, Θεσσαλονίκην, Λάρνην, Κεφαλλονιάν, Δηλοξοκαλ, Κάστρον, Μοῦδρον, Μήβνανον, Μυτιλήνην, Πλωμάριον, Χίον, Πειραιά.

«ΧΡΥΣΑΛΛΙΣ» Τρίτην 6 μ. μ. Πάτρας, Ζάκυνθον, Φιοκλίβας, Λευκάδα, Πρέβεζαν, Πάφον, Ἀγοραστὴν, Ζαγάδα, Κέρκυραν.

«ΙΩΑΝΝΙΝΑ» Τρίτην 6 μ.μ. Κεφαλονίαν, Γύθειον, Μονεμβασίαν, Νεάπολιν, Ἀγίαν Πελαγίαν, Καψάλιον, Πάτραν, Ἐλαφ, Γύθειον.

«ΑΤΤΙΚΗ» Τρίτην 6 μ. μ. κατ' εὐθεῖαν ΘΕΣΣΑΛΟΝΙΚΗΝ.

«ΛΔΡΙΑΤΙΚΟΣ» Τετάρτην ὅην μ.μ. Χίον, Μυτιλήνην, Πειραιά.

«ΥΠΕΡΟΧΗ» Τετάρτην 6 μ.μ. Πάτρας, Ζάκυνθον, Κεφαλλονίαν.

«ΝΑΥΚΡΑΤΟΥΣΑ» Τετάρτην 8 μ.μ. Σύρον, Πάρον, Νάξον, Ἴον, Οἶον, Ἀμοργόν.

ΑΙΓΙΝΑ - ΜΕΘΑΝΑ - ΠΟΡΟΣ

ΤΟ ΘΑΛΑΜΗΓΟΝ «ΜΑΝΑ» Καθ' ἑκάστην ἐκ Πειραιῶς 5 μ. μ. ΚΥΡΙΑΚΑΣ ΗΜΕΡΗΣΙΑ ΕΚΔΡΟΜΗ Πλοιοδοκεῖον Κοτζιᾶ. Τηλέφ. 59.

ΑΤΜΟΠΛΟΊΑ ΙΩΑΝ. Χ. ΛΥΚΟΥΡΗ

ΜΑΡΙΑ Δ. Δευτέραν 20 τρέχ. 6 μ.μ. Χαλκίδα, Αἰδηψόν, Βόλον, Θεσσαλονίκην, Ἄγιον Ὄρος, Καβάλλαν, Δεδεαγάτς, Μυτιλήνην, ΣΜΥΡΝΗΝ, Πειραιά. Πρακτορεῖον Δ. ΣΠΑΝΟΠΟΥΛΟΥ. Ἀκτὴ Τζελέπη, Νο 6. τηλ. 5—20. Ἐν Ἀθήναις: Γεν. Πρακτορεῖον Σταθ.

ΦΩΚΙΔΟΣ

ΦΩΚΙΣ. Τρέχει 21 τρέχ. 7 μ. μ. Ἀτέαν, Γαλαξείδιον, Βυτρινίτσαν, Ἀίγιναν, Κρυονέριον, Πάτρας, Ἀστακὸν, Ναύπακτον, Κρυονέριον, Πάτρας. Πρακτ. Ἀδελφ. Κ. Γιαπιαζόπουλοι Μέγαρον Πολίτου. Τηλ. 2.07.

ΑΤΜΟΠΛΟΊΑ ΠΑΡΝΑΣΣΙΔΟΣ

ΝΑΥΣΙΚΑ. Δευτέραν 7 μ. μ. Λουτράκιον, Ἀτέαν, Γαλαξείδιον, Βυτρινίτσαν, Ἀίγιον, Ναύπακτον, Κρυονέριον, Πάτρας.

Πρακτ. ὁδὸς Μακρῆ; Στοᾶς, κάτωθι Ξενοδοχ. Κοντινεντάλ. Πειραιεὺς.

ΑΤΜΟΠΛΟΊΑ ΙΘΑΚΗΣ

ΙΘΑΚΗ, Τρίτην 21 τρέχ. ὅην μ. μ. Κεφαλὴν, Αἰδηψόν, Βόλον, Θεσσαλονίκην.

Πρακτορ. Β. Φραγκοπούλου καὶ Δ. Κεφαλοῦ. Ἀκτὴ Τζελέπη, τηλ. 5.42.

ΛΑΚΩΝΙΚΗ ΑΤΜΟΠΛΟΊΑ

ΛΑΚΩΝΙΑ, Τρίτην 21 τρέχ. 8 μ. μ. Μονεμβασίαν, Νεάπολιν, Ἀγ. Πελαγίαν, Γύθειον, Κυπαριαν, Γερολιμένα, Μέζαρον, Λιμένιον, Σελινίτσαν, Κορβοσίδην, Κοῦλαμ; (Τηλέφωνον 21)

"ΤΑ Ὑ ΓΕΤΟΣ,,

Ἀναχωρεῖ Τετάρτην 22 τρέχ.8 μ.μ.διὰ τὴν ΓΡΑΜΜΗΝ ΗΚΔΟΠΟΝΝΗΣΟΥ μέχρι ΚΑΛΑΜΩΝ.

Πρακ. Πλ. Καραϊσκάκη, τηλ. 9.17.

ΦΙΛΙΚΗ ΕΤΑΙΡΕΙΑ

ΑΚΤΟΠΛΟΊΑΣ

«ΚΡΟΝΟΣ» Τρίτην 21 τρέχ. 6 μ.μ. διὰ Χίον, Μυτιλήνην, Μῆλοῦν, Δεδεαγάτς, Καβάλλαν, Ἄγ. Ὄρος, Θεσσαλονίκην, Βόλον, Αἰδηψόν, Χαλκίδα, Πειραιά.

«ΑΡΗΣ», Τρίτην 21 τρέχ. 7 μ.μ. διὰ Πάτρας, Λευκάδα, Πρέβεζαν, Κέρκυρα, Ἀγραφῶν, Βόυτσας, (Ἰθάκην καὶ Ἀστακὸν κατὰ τὴν ἐπιστροφήν). (Πλοιοδοκεῖον—Κοντάκης, Τηλέφ. 59)

ΑΤΜΟΠΛΟΊΑ ΜΑΝΟΥΗΛΙΔΗ Α. Ε.

ΠΕΙΡΑΙΕΥΣ — ΑΛΕΞΑΝΔΡΕΙΑ

ΑΓΤ ΗΡΑΜ.

Ἐκάστην ΤΕΤΑΡΤΗΝ 8 μ. μ. κατευθεῖαν ΑΛΕΞΑΝΔΡΕΙΑΝ. Ἀπόφασις ταξειδίου ὅρκα 38.

ΕΛΕΝΑ Μ. Δευτέραν, 20 τρέχ. 6 1|2 μ.μ. Χαλκίδα, Αἰδηψόν, Βόλον, Θεσσαλονίκην.

ΗΡΑ Μ. Δευτέραν, 20 τρέχ. 6 1|2 μ.μ. Χίον, Μυτιλήνην, Χίον, Πειραιά.

ΜΑΙΡΗ Μ. Τρίτην, 21 Ἀγουστου, 6 1|2 μ.μ. Ἠράκλειον, Ρέθυμνον, Χανιά.

ΗΡΑ Μ. Τετάρτην, 22 Ἀγουστου, 5 μ.μ. κατ' εὐθεῖαν ΑΛΕΞΑΝΔΡΕΙΑΝ.

ΜΑΙΡΗ Μ. Πέμπτην, 23 Ἀγουστου, 6 1|2 μ. μ. διὰ Χίον, Μυτιλήνην, Χίον, Πειραιά.

ΕΛΕΝΑ Μ. Παρασκευὴν 24 Ἀγουστου 6 1|2 μ.μ. διὰ Χανιά, Ρέθυμνον, Ἡράκλειον.

«ΜΑΙΡΗ Μ. Σάββατον 25 τρέχ. 9 μ.μ. Σύρον, Τῆνον, Ἀνδρον, Κύρθιον.

ΓΡΑΦΕΙΑ ΔΙΕΥΘΥΝΣΕΩΣ : Μέγαρον Γιαννουλάτου. Τηλ. 61.

ΠΡΑΚΤΟΡΕΙΟΝ ΠΕΙΡΑΙΩΣ : Ἡλία Κουνουγῆν. Τηλ. 4—40.

ΑΘΗΝΑΙ : Ἀπανταχοῦ Κεντρικὰ Πρακτορεῖα ταξειδίων.

ΑΤΜΟΠΛΟΊΑ "ΚΩΝΣΤΑΝΤΙΝΟΣ ΤΟΓΙΑΣ,,

ΠΕΙΡΑΙΕΥΣ - ΣΑΜΟΣ

ΠΕΙΡΑΙΕΥΣ - ΘΕΣΣΑΛΟΝΙΚΗ

ΠΕΙΡΑΙΕΥΣ - ΚΡΗΤΗ

Λιαν προσεχῶς ἐγκαινιάζεται γραμμὴ ΚΡΗΤΗΣ

ΠΕΙΡΑΙΕΥΣ — ΒΡΙΝΔΗΣΙΟΝ

ΜΥΚΑΛΗ ΤΟΓΙΑ. Δευτέραν 9 μ. μ. κατ' εὐθεῖαν Τῆνον, Ἰκαρίαν, Καρλόβασι, Βαθύ, Τιγάνι.

ΜΟΣΧΑΝΘΗ ΤΟΓΙΑ. Τρίτην 8 μ. μ. Ἄγιον, Μήβνανα, Πόρον, Ὕδραν, Ἐρμιόνην Σπέτσας, Λεονίδιον, Ἄστρος, Ναύπλιον.

Κ. ΤΟΓΙΑΣ. Τρίτην 9 μ.μ. Κέαν, Κύθνον, Σύρον, Σέριφον, Σίφνον, Κίμωλον, Μῆλον

«ΜΟΣΧΑΝΘΗ ΤΟΓΙΑ» Τετάρτην, 6 μ. μ. Σύρον, Τῆνον, Ἀστυπάλαιαν, Ἄνδρον, Κύθνον.

«ΜΥΚΑΛΗ ΤΟΓΙΑ» Πέμπτην 7 μ. μ. Πάτρας, Κέρκυραν, Ἄγιους 40, Βενιβήσιον.

Πρακτ. Πλατεῖα Καραϊσκάκη, τηλ. 105. Γεν. Πρακ. Σταθίου 59. τηλ. 19 ν.

«ΕΛΛΗ-ΔΑΣΚΑΛΑΚΗ»

ΤΡΙΤΗΝ, 8 π. μ. Μέθυνα, Πόρον, Ὕδραν, Σπέτσας. Ἐπιστροφὴ διὰ τὸν ἰδίου προσεγγίσεων.

ΤΕΤΑΡΤΗΝ, 7 μ. μ. Πάτρας, Ἰθάκην, Κέρκυραν. Πρακτορ. Β. ΦΡΑΓΚΟΠΟΥΛΟΥ καὶ Δ. ΚΕΡΑΜΙΟΥ. Ἀκτὴ Τζελέπη, τηλ. 5.42.

ΑΤΜΟΠΛΟΊΑ Α. Κ. ΡΙΓΓΑ

ΕΠΙΛΕΙΚΤΙΚΟΣ ΠΛΟΥΣ ΤΟΥ ΠΟΛΥΤΕΛΕΣΤΑΤΟΥ ΝΕΟΛΓΟΡΑΣΕΝΤΟΣ ΘΑΛΑΜΗΓΟΥ

"ΑΕΤΟΣ,,

3000 τόννων ταχύτητος 18 μιλλίων

ΑΝΑΧΩΡΗΣΕΙΣ ΕΚ ΠΕΙΡΑΙΩΣ

ΔΕΥΤΕΡΑΝ, 20 τρέχ. 7 μ.μ. Πάτρας, Ζάκυνθον, Ἀηξούριον, Ἀργοστόλιον.

Ο "ΑΕΤΟΣ,,

γοργόφτερος καὶ ὑπερήφανος θὰ ἐκτελέσῃ τὰ ἄνω δρομολόγια, εὐκαιρίας δὲ οἱ κκ. ἐπιβάται νὰ θαυμάσουν τὸν πλοῦτον, τὴν ἄνεσιν καὶ πολυτέλειαν τοῦ σκάφους ὡς καὶ τὴν πρακτικὴν ταχύτητα αὐτοῦ. Α ΕΤΟΡ τῶν 18 μιλλίων.

Ἀτμόπλοιον ΒΟΛΟΣ Τε τάρτην, 22 τρέχ. 6 μ.μ. διὰ Χαλκίδα, Αἰδηψόν, Βόλον, Θεσ|νίκην, Ἄγ. Ὄρος, Καβάλλαν, Δεδεαγάτς, Μυτιλήνην, Πλωμάριον, Χίον, Πειραιά.

Πρακτορεῖον Δ. Πανπούλ. Τηλ. 256.

ΗΠΕΙΡΩΤΙΚΗ

ΠΟΙΗΣ. Δευτέραν, 6 μ. μ. Χαλκίδα, Αἰδηψόν, Βόλον, Θεσσαλονίκην.

ΤΑΣΟΣ, Τρίτην 7 μ.μ. Πάτρας, Λευκάδα, Πρέβεζαν, Κόρφακτον καὶ Ἀμβρακίαν.

ΕΛΒΙΡΑ Τετάρτην 7 μ. μ. Πάτρας, Ἀστακὸν, Νάυπακτον, Λευκάδα, Πρέβεζαν, Κόρφακτον καὶ Ἀμβρακίαν.

ΠΟΙΗΣ Παρασκευὴν 7 μ. μ. Πάτρας, Ζάκυνθον, Ἀηξούριον, Ἀργοστόλιον.

ΤΑΣΟΣ Παρασκευὴν 7 μ. μ. Πάτρας, Λευκάδα, Πρέβεζαν, Πάργον, Παξοὺς, Κέρκυραν.

ΠΕΤΡΟΣ Σάββατον 7μ. μ. Πάτρας, Ἀχαραναία, Λευκάδα, Πρέβεζαν, Πάργον, Κέρκυραν, Ἠγουμενίτσαν.

ΦΕΟΤΟΚΟΣ Δευτέραν 27 τρέχ. 6 μ.μ. Χίον, Μυτιλήνην, Μῆλοῦν, Δεδεαγάτς, Καβάλλαν, Θεσσαλονίκ.ν Βόλον, Αἰδηψόν, Χαλκίδα, Πειραιά.

Α)Τ "ΠΕΤΡΟΣ,,

Ταχύτητος ἐξαιρετικῆς, ἐκ τάκτως πολυτελὲς χωρητικότητος 750 τόννων καὶ' ὅλα κατευωργῆ μὲ δικτέλεις δι' ἐπιβάτας πάσης κατηγορίας θέσεων ἐκτελέσει τὸν πρῶτον του πλοῦν εἰς τὴν γραμμὴν Ἠπειρου, Κερκύρας ἀναχωρῶν ἐκ Πειραιῶς Σάββατον 25 τρ. 7 μ.μ. διὰ Πάτρας, Ἀκαρνανίαν, Λευκάδα, Πρέβεζαν, Κέρκυραν, Ἠγουμενίτσαν.

ΑΤΜΟΠΛΟΊΑ ΣΑΜΟΥ ΥΙΩΝ Δ. ΙΓΓΛΕΣΗ

ΕΛΕΥΘΕΡΙΑ. Δευτέραν 20 τρέχοντος, 7 μ.μ. Πάτρας, Κέρκυραν, Ἀγίους Σαράντα, ΒΡΙΝΔΗΣΙΟΝ.

ΦΡΙΝΤΩΝ. Δευτέραν, 20 τρέχ. 9 μ.μ. Σύρον, Τῆνον, Μύκονον, ΣΑΜΟΝ, Μύτιλήνην, Τῆνον Πειραιά. Πρεμμονὴ τοῦ ὰ)π τὰ εἰς ΣΑΜΟΝ ἐπὶ τέσσερας ὥρας πρὸς ἀπόκαιρίαν τῶν ἀγροτικοτήτων.

ΤΗΝΟΣ Τετάρτην 22 τρ. 9 μ.μ. Σύρον, Τῆνον, Μύκονον, Ἀμοργὸν, Ἐδδῆλον, Κικλάδας, Βαθύ, Τιγάνι.

ΦΡΙΝΤΩΝ Πέμπτην 23 τρ. 9 μ. μ. Σύρον, Τῆνον, Ἀστυπάλαιαν, ΣΑΜΟΝ, Μύτιλήνην, Χίον Πειραιά. Ἀναμονὴ τῶν ἀγροτικοτήτων.

ΣΕΡΙΦΟΣ Παρασκευὴν, 24 τρέχ. 6 μ. μ. Πάτρας, Κέρκυρα, Κάλλιμνον, Κῶ (Νίσυρον προκριτικὸς) Κ. Σύμην Ρόδον.

ΕΛΕΥΘΕΡΙΑ Παρασκευὴν 24 τρέχ. 9 μ.μ. Σύρον, Τῆνον, Μύκονον, Ἀμοργὸν, Ἀστυπάλαιαν, Ἐδδῆλον, Κικλάδας, Βαθύ.

ΦΡΙΝΤΩΝ Σάββατον, 25 τρέχ. 6 μ.μ. Χίον, Μυτιλήνην, Χίον Πειραιά.

ΤΗΝΟΣ Σάββατον 25 τρέχ. 6 μ.μ. Χαλκίδα, Αἰδηψόν, Βόλον, Θεσσαλονίκην.

Πρακτορεῖον Ἀκτὴ Τζελέπη, τηλ. 3—45.

ΚΟΡΙΝΘΙΑΚΗ ΑΤΜΟΠΛΟΊΑ

ΑΜΡΑΚΙΑ. Πέμπτην 23 τρέχ. 7 μ. μ. Ἰτέαν, Γαλαξείδιον, Βυτρινίτσαν, Ἀίγιον, Ναύπακτον, Κρυονέριον, Πάτρας. Πρακτορεῖον: Πλατεῖα Καραϊσκάκη.

ΑΤΜΟΠΛΟΊΑ ΘΕΟΔ. Δ. ΒΟΥΡΙΚΗ

ΚΕΡΑΥΝΟΣ, Ἑκάστην Δευτέραν 8 π.μ. δι' Ἀίγιναν, Μέθανα, Πόρον, Ὕδραν, Σπέτσας, Λεονίδιον, Ἄστρος, Ναύπλιον.

Πρακτ. καὶ Διεύθ. Γ. Ἀχῆ. Τηλ. 5-84

ΚΥΜΑΤΙΚΗ ΑΤΜΟΠΛΟΊΑ

«ΠΑΝΑΓΙΑ» Τρίτην 21 τρέχοντος 6 μ. μ. Λαύριον, Κύμινον, Κύθνον, Σέριφον, Ἀλόννησον, Σκόπελον, Γλάρονσα, Σταῦρο, Πλατανιά, Τρίκερα, Βόλον.

Πρακτ. Η. ΚΟΥΝΟΥΓΕΡΗ, τηλ. 4-40

ΑΤΜΟΠΛΟΊΑ Ν. Γ. ΚΥΡΙΑΚΙΔΟΥ

ΠΕΙΡΑΙΕΥΣ—ΡΟΔΟΣ—ΚΥΠΡΟΣ—ΛΙΥΠΙΟΣ

Τὸ γνωστὸν ἀτμόπλοιον ἀτμόπλοιον

"ΑΛΚΜΗΝΗ,,

χωρητικότητος 3000 τόννων ἀναχωρεῖ ΤΡΙΤΗΝ, 21 τρέχοντος, ὅην μ. μ. ΡΟΔΟΝ, ΚΥΠΡΟΝ, ΠΟΡΤ-ΣΑ-Ι-Τ, ΑΛΕΞΑΝΔΡΕΙΑΝ.—Ἐπιστροφὴ ΠΟΡΤ ΣΑΙΤ, ΚΥΠΡΟΝ, ΠΑΦΟΝ, ΡΟΔΟΝ, ΠΕΙΡΑΙΑ.

Πρακτ. Η. ΚΟΥΝΟΥΓΕΡΗ, τηλέφ. 4—40 Πειραιεύς.

ΑΤΜΟΠΛΟΊΑ ΜΑΝΤΑΦΟΥΝΗ Α. Ε

ΓΡΑΜΜΗ ΣΑΜΟΥ

ΕΑΣΗ, Πέμπτην 23 τρ. 9 μ.μ. Σύρον, Τῆνον, Μύκονον, Ἄγ. Κήρυκον (Ἰκαρίας), Καρλόβασι, Βαθύ.

ΓΡΑΜΜΗ ΒΡΙΝΔΗΣΙΟΥ

«ΕΑΣΗ» Κυριακὴν 26ην τρέχ. μεσημβρίαν, Πάτρας, Κέρκυραν, Ἀγίους Σαράντα ΒΡΙΝΔΗΣΙΟΝ.

Πρακτορεῖον Ἀμμ. Μενιτζέλο, Πλατεῖα Καραϊσκάκη. Τηλέφ. 12.

ΠΡΟΣΚΛΗΣΙΣ ΓΕΝΙΚΗΣ ΝΕΟΣΙΣΚΩΝΣΤΑΝΤΙΝΟΥΠΟΛΙΤΩΝ

Προσκαλοῦνται πάντες οἱ Κωνσταντινουπολῖται οἱ εὑρισκόμενοι ἐν τῇ Ἑλλάδι ἢ ἐν ἄλλοις ἔθνεσι, ὅπως ἔχωσι γνωστὴν ἐκτελεσθεῖσαν κινηματικὴ ἐπανάστασιν κατὰ τὴν ἀκμὴν τῆς ἐπιβουλῆς ἐν τῇ ἐπαρχίᾳ Κῶν) πολίτες νὰ προσέλθωσι ἐντὸς τοῦ μηνὸς Ἀγουστου εἴτε αὐτοπροσώπως, εἴτε καὶ δι' ἀντιπροσώπου, εἴτε καὶ δι' ἐπιστολῆς εἰς τὰ γραφεῖα τῆς Γ.Ε.Κ. μέγαρον πρώην Οἰκονόμου ἀρ. 51 γωνίᾳ Πανεπιστημίου— Κοσμᾷ, ἵνα νὰ ἐξοβελισθῶν μὲ ἐντάντος ὑβρίσεις τὰς ἐπιπλέον ἀρδῇ συμπλήρωσιν τῆς ἐπιστολῆς εἰς τὰ ἄνω γραφεῖα διὰ τὰ ἐπιστόμια.

Ἐν Ἀθήναις τῇ 1 Ἀγουστου 1928.

Ὁ Γεν. Γραμματεὺς
Μιχ. Καλιδόπουλος

Ὁ Πρόεδρος
ΣΤ. ΘΩΜΑΡΕΗΣ

ΓΡΑΦΕΙΟΝ ΓΕΝΙΚΩΝ ΕΠΙΧΕΙΡΗΣΕΩΝ

Κ. ΠΟΤΑΡΗΣ ΚΑΙ Σ'ΙΑ

ΣΤΟΑ ΦΕΞΗ 107—ΑΘΗΝΑΙ

ΤΜΗΜΑ ΥΠΟΘΕΣΕΩΝ : διεκπεραίωσις πάσης φύσεως ἐν τε τῷ ἐσωτερικῷ καὶ ἐξωτερικῷ, ἤτοι ἀπαιτήσεων κατὰ δημοσίου, ἐπανορθώσεις πολέμου, ἀποκοπῆς συντάξεων, ἀπαλλοτριώσεων κλπ.).

ΟΙΚΟΝΟΜΙΚΑΙ ΕΡΓΑΣΙΑΙ (μετοχῶν ἀποκοπῆς, ὀχείας ἀλοιδῶν, πρωτοκλεισμοῦ, ἀνάλυσις ἐργολαβικῆς κατασκευῆς κτιρίων κλπ.)

ΤΡΑΠΕΖΙΤΙΚΑΙ ΕΡΓΑΣΙΑΙ (ἀναφορῶν γραμματίων, συντάξεων στρατ. καὶ πολιτικῶν ἀπαλλήλων, δάνεια ἄνευ τῶν χιλίων ὑφιχῶν ἐπὶ ἐνεχύρῳ πιαιμῶν ἀντικειμένων).

ΑΓΟΡΑΙ ΚΑΙ ΠΩΛΗΣΕΙΣ ἐργοστασίων, βιομηχανικῶν ἐγκαταστάσεων καὶ οἰκοδομῶν, ἐὰν ἡ ἀξία ὑπερβαίνει τὰ ἑκατομμύρια δραχμῶν.

ΑΝΤΙΠΡΟΣΩΠΕΙΑΙ—ΠΡΟΜΗΘΕΙΑΙ

ΕΙΔΗΣΕΙΣ ΤΟΥ ΕΙΚΟΣΙΤΕΤΡΑΩΡΟΥ

ΝΕΑ ΕΝΤΟΝΟΣ ΔΙΑΜΑΡΤΥΡΙΑ ΠΡΟΣ ΤΟΝ ΒΕΝΙΖΕΛΟΝ

ΔΙΑ ΤΑ ΑΙΣΧΗ ΤΩΝ ΒΕΝΙΖΕΛΙΚΩΝ ΠΡΟΣ ΝΟΘΕΙΑΝ ΤΩΝ ΕΚΛΟΓΩΝ

ΑΣΤΕΙΑΙ ΑΠΟΠΕΙΡΑΙ ΔΙΚΑΙΟΛΟΓΙΑΣ ΤΟΥ κ. ΒΕΝΙΖΕΛΟΥ

Κατόπιν καταγγελιῶν ἀλλαλῶν ὑπὸ προσωπῶν τῶν βενιζελικῶν ἀμφιῶν τοῦ λαοῦ φρυγιστοῦ, ἀπεστάλη σήμερον πρὸς τὸν πρωθυπουργὸν κ. Βενιζέλον ἐκ μέρους τοῦ Λαϊκοῦ συνδυασμοῦ Ἀθηνῶν ἡ κάτωθι ἐπιστολή:

Κύριε Πρόεδρε,

Ἐπιστολαὶ καὶ τηλεγραφήματα τῶν ἐν Θεσσαλονίκῃ, Λαρίσσῃ, Τρίκῃ κλπ. ἐκλογικῶν γραφείων τῶν ἱστορικῶν τοῦ Λαϊκοῦ κόμματος μᾶς πληροφοροῦσιν ὅτι ἑκατὸν πολίται τοιοῦτοι ἀπαστέλλουσι ἀμοβαῖς εἰς τὴν προτεύουσαν πρόσφυγες ἐκ τῶν ἀφίσσων ἐντάσεα. Ἐκ Θεσσαλονίκης συγκεκριμένος ἀνεχώρησεν ἡ ἐπ' ἀριθ. 2 ἀναβοσταχία, ἤτις, φέρουσα μέγαν ἀριθμὸν προσφύγων ἐκ Θεσσαλονίκης, παρεμβαίνουσα δὲ ἐκ τῶν διαμέσων σταθμῶν καὶ ἄλλους, ἐτρόκετο νὰ φθάσῃ ἐντὸς ὀλίγου τῶν ἀπογεύματος ἢ τῆς ἑσπέρας.

Πλὴν τούτου ἀπὸ πολλῆς ἐκδίδονται ἀλλαλάλιμα διατεταγὴ καὶ ἐμπνευστικὰ ἐγκάλλια ὑπὸ τοῦ ἱστορικοῦ τῶν Ἐσωτερικῶν καὶ τῆς Νομαρχίας Ἀττικοβοιωτίας παραπλήσιοσα καταφάσης τὴν οὐσίαν καὶ τὸν σκοπὸν τῶν ἐκλογικῶν νόμων.

Ἐξεδόθη οὕτω ἡ ἐπ' ἀριθ. 2505 διαταγὴ τοῦ Νομάρχου Ἀττικοβοιωτίας, ἐπιτρέπουσα εἰς τοὺς ἐκλογεῖς τῶν νεωρῶν Κοντοτάκη Γεωργίου, Ἄγ. Ἀναργύρου καὶ Κολιακοῦ νὰ ψηφίσωσι ἄνευ δοβλιρίου εἰς τὰ ἐκλογικὰ τμήματα τῶν κοντοτάτων τούτων ἐνῷ δὲ ἐπὶ σχεδὸν εἴνε ἐγγεγραμμένοι, κατέχουν δοβλιάρια καὶ θὰ ψηφίσωσι ὡς ἐκλογεῖς τοῦ Δήμου Ἀθηναίων. Συνταγὴ ἐγγεγραμμένη ἡμῶν κατὰ τὴ ἱστορικὴ νεοτέρα ἐγκάλλια παρεστεῖλε κατὰ τὰ μεταὶ μεσημβρίαν τῆς Ἑστιάσεως τῆς θεσσαλονίκης οὕτω διπλωγράφας.

Πλὴν τούτου δι' ἀπλῆς τηλεφωνικῆς ἐγκαλίου πρὸς τὰ ἐκλογικὰ τμήματα, ἀναγορεύοντες ὡς προεδρεύων τὸ ἱστορικὸν τῶν Ἐσωτερικῶν καὶ φερούσης ὡς ἐπογραφὴν «Λαοκυνδίας» δίδεται ἡ διατεγὴ ὅπως οἱ ἐν τοῖς ἐκλογικοῖς βιβλιαρίοις εἰς τὰ ἐκλογικὰ τμήματα τῶν κοντοτάτων τούτων ἐνῷ δὲ ἐπὶ σχεδὸν εἴνε ἐγγεγραμμένοι, κατέχουν βιβλιάρια καὶ θὰ ψηφίσωσι ὡς ἐκλογεῖς τοῦ Δήμου Ἀθηναίων. Συνταγὴ ἐγγεγραμμένη ἡμῶν κατὰ τὴ ἱστορικὴ νεοτέρα ἐγκάλλια παρεστεῖλε κατὰ τὰ μεταὶ μεσημβρίαν τῆς Ἑστιάσεως τῆς θεσσαλονίκης οὕτω διπλωγράφας.

Ἀπὸ τὴν μεταμβρίας γθὲς εἰ ἀντιπρόσωποι τοῦ ἀντιβενιζελικοῦ συνδυασμοῦ εἶχον ἐπιτυχεῖν ἀπὸ τὰ ἐλληνικὰ ἡμέρατα τῶν προεκρινόντων συνοικιῶν.

Ὁ ἐπόκτης τοῦ Λαϊκοῦ συνδυασμοῦ κ. Δημητρίου ὑπόστη ἐπίθεσιν εἰς Ἠράκλειον, ἐνῷ τὴν ἀπόφασιν τῶν μπράβων τοῦ βενιζελισμοῦ διὰ λίθων καὶ ροπάλων. Τὸ αὐτοκίνητον τοῦ ὁποίου ἐπέβαινε συνετρίβη.

ΑΠΑΝΤΗΣΙΣ ΤΟΥ κ. ΚΑΦΑΝΤΑΡΗ ΕΙΣ ΤΟΥΣ ΙΣΧΥΡΙΣΜΟΥΣ ΤΟΥ κ. ΒΕΝΙΖΕΛΟΥ

«ΑΙΣΘΗΜΑ ΛΥΠΗΣ ΠΡΟΞΕΝΟΥΝ ΟΙ ΙΣΧΥΡΙΣΜΟΙ ΤΟΥ»

Ὁ κ. Καφαντάρης ἀπήντησε χθὲς μακρὸ τὸ ὁποῖον ἐπαεῖδεν ἡ ἐβρυθῆ ἐπὶ ἀσαλιῶν ἔδεων καὶ τὸ ὁποῖον εἶπεν εἰς καὶ ἄλλας ἐπτάμβρε κατόπιν κλιντζάμιον. Εἰς τὰ 1924 οἱ σημερινοὶ του σύντροφοι ἐξενγάγκασαν τὸν ἀρχηγὸν τῶν Φιλελευθέρων νὰ ἐγκαταλείψῃ τὸ ἐλληνικὸν ἔθνος ἀγκαλὰ ἀπόντες εἰς τὴν κατηγορίαν, τῆς ἐπιβουλῆς κατὰ τῆς Δημοκρατίας. Σήμερον καταφεύγει καὶ ρορῷ ὡς νὰ κατορ τὰς ἐκτοβεωμένας κατ' ἐμοῦ συκφαντίας. Αὐτὸ ἀτυχῶς, εἶνε τὸ γνῶρισμα τῆς πολιτείας του τελευτοῦν, ἡ ἐλλειψις πάσης προσοχῆς εἰς τὴν ἐπιλογὴν τῶν μέσων τῆς πολεμικῆς ἡν ἐκίνησεν ἐναντίον μου μόνον δίκτι δὲν ἐξεγίνη νὰ παρμαίνει αἰσκυνίας τοῦ κόμματος ἀρχηγοῦ.

Ἀλλ' ρορκὶ νὰ ἐπιστρέψω ἀλλαι γειρότερα αὐτοῦ, κυδωνεύσιν νὰ θέξουσαρῷ μετὰ τὴν ψήφισιν τῆς δημοκρατίας σύνταγμα. Καὶ κατ' αὐτὸν ἐπιτελεῖται ἀμφιλλεῖ νὰ ἀντιστρεφεῖθῶμεν. Καὶ θὰ τὸ πράξωμεν, ὁσονδήποτε καὶ ἂν εἶνε κατόπιν τοῦ ἀσκηθέντος ψηκικοῦ ἐκδικαστικοῦ δυσμενοῦς δι' ἡμᾶς ἐπιτεύγματος τῶν ἐκλογῶν.

Η ΓΝΩΜΗ ΞΕΝΩΝ ΕΠΙΣΤΗΜΟΝΩΝ ΔΙΑ ΤΗΝ ΕΠΙΔΗΜΙΑΝ ΤΟΥ ΔΑΓΚΕΙΟΥ ΠΥΡΕΤΟΥ

ΑΓΝΟΕΙΤΑΙ Η ΠΡΟΕΛΕΥΣΙΣ ΚΑΙ ΤΟ ΑΝΤΙΦΑΡΜΑΚΟΝ

ΠΑΡΙΣΙΟΙ 19 Ἀγουστου.— Ὁ καθηγητὴς τοῦ Ἰνστιτούτου Παστὲρ κ. Πετὶ καὶ ὁ συνεργάτης του Ἔλλην ἰατρὸς κ. Σκαμπατσούλας, εἰς τὸ ὁποῖον ἀνετέθη ὑπὸ τῆς ἑλληνικῆς Κυβερνήσεως ἡ ἀποστολὴ νὰ μελετήσουν τὴν ἐπιδημίαν τῆς πανώλους περὶ κυρίνου πρεσβυ καὶ τὴν συνοχὴν νόσων εἰς τὰς ἀποικίας, καὶ τὴν ὁποίαν ἐξήγτεσε τὴν γνώμην σχετικὴν μὲ τὸν δόγκαιον, μοῦ ἐξεμίσκον τὰ ἑξῆς:

«Ἡ θεωρία τοῦ ἰατροῦ Κοῦβο, κατὰ ἣν ὁ δόγκειος ὀφείλεται εἰς τὸν σπειροχαίτην (ἔγκ. εἰς τὸ μικρόβιον τῆς συφιλίδος) δὲν ἐπιβεβαιῶθη ἐκ τῶν τελευταίας γενομένων πειραμάτων.

«Ἐ τὸν σχετικὸν ἔρευνον προκύπτει, ὅτι ὁ δόγκειος πταίρεγκεται ἀπὸ ἀγνωστον ἀκόμη ἰὸν, διηθούμενον διαβίβεται τὸ μικρόβιον τοῦ δόγκειου.

ΔΕΝ ΥΠΑΡΧΕΙ ΦΑΡΜΑΚΟΝ

Τὸ Ἰνστιτοῦτον Παστὲρ ἄκμμε μελέτας, εἰ ὁποῖαι κατέλήξαν εἰς θετικὰ ἀποτελέσματα σχετικὰ μὲ τὸν κίτρινον πυρετὸν τῶν τροπικῶν.

«Ὁ κίτρινος πυρετὸς εἶναι μὲν ἀσυγκρίτως σοβαρότερος τοῦ δόγκειου, ἀμφιβάλλω ὅμως πρὸς αὐτὸν ὅτον ἀφορᾷ τὴν γένεσιν καὶ τὰς ἐκλογίκωσεις.

«Μέχρι τοῦδε δὲν ἀνακαλύφθη κανὲν μέσον προλήψεωνῶν ἢ καταστάλεν ἀνάντιον τοῦ δόγκειου.

«Η ΚΑΤΑΠΟΛΕΜΗΣΙΣ ΤΗΣ ΝΟΣΟΥ

«Ἐπιβεβαίωσε πρὸς κατασταλίαν τῆς μεταδόσεως τοῦ ἰὸ ἀνάγκαι συστηματικὰ μέτρα καὶ μεγάλη χρόνον ἀναντίον τῆς κατεγράμεκαν.

«Τοῦτο πρέπει νὰ γίνῃ ἰδιαιτέρως εἰς τὴν Ἑλλάδα διὰ τὴν ἀπότρεψιν τῆς ἐπιζωόσης δογκείου κατὰ τὰ προσεχῆ ἔτη.

«Ὁ ἀγὼν κατὰ τ

ΤΑ ΑΙΣΧΗ ΤΗΣ ΒΕΝΙΖΕΛΙΚΗΣ ΦΑΤΡΙΑΣ ΚΑΤΑ ΤΑΣ ΧΘΕΣΙΝΑΣ ΕΚΛΟΓΑΣ

ΕΓΚΑΘΕΤΟΙ ΤΗΣ ΚΥΒΕΡΝΗΣΕΩΣ ΑΚΟΠΟΙΟΥΝ ΤΟΝ ΑΡΧΗΓΟΝ ΤΩΝ ΠΡΟΟΔΕΥΤΙΚΩΝ κ. ΚΑΦΑΝΤΑΡΗΝ

ΕΠΙΘΕΣΙΣ ΚΑΤΑ ΤΩΝ ΥΠΟΨΗΦΙΩΝ ΤΟΥ ΤΟΥΣ ΟΠΟΙΟΥΣ ΗΧΜΑΛΩΤΙΣΑΝ ΚΑΙ ΑΦΗΡΕΣΑΝ ΤΑ ΧΡΗΜΑΤΑ ΚΑΙ ΤΑ ΩΡΟΛΟΓΙΑ

Ο κ. ΚΑΦΑΝΤΑΡΗΣ ΕΧΑΡΑΚΤΗΡΙΣΕ ΤΗΝ ΚΑΤΑΣΤΑΣΙΝ ΩΣ ΚΗΛΙΔΑ ΚΑΤΑ ΤΗΣ ΔΗΜΟΚΡΑΤΙΑΣ

"Ο ΤΡΟΠΟΣ ΤΗΣ ΔΙΕΞΑΓΩΓΗΣ ΤΩΝ ΕΚΛΟΓΩΝ ΑΠΟΤΕΛΕΙ ΚΑΤΑΙΣΧΥΝΗΝ ΔΙΑ ΤΗΝ ΔΗΜΟΚΡΑΤΙΑΝ„

Ο Αρχηγός των προοδευτικών κ. Γ. Καφαντάρης ανεγνώθη ως έξης την ἀγρίαν ἀπόβασιν, ἡν ὑπαίμη ὑπέστη πρωτοφανεῖς τὸ ἀπόγευμα χθές ἐκ μέρους τῶν βενιζελικῶν μπράβο ἐναντίον τῆς ἀντιφυγικῆς συνοικεσίας τῶν Πεδιάδων.

Ἐκατόντες τῶν χθεσινῶν (προχθεσινῶν) σκηνῶν καὶ ἀπόπειρῶν ἐναντίον τῶν ὑποψηφίων καὶ φίλων τοῦ Προοδευτικοῦ Κόμματος ἐκ μέρους τῶν ἀγνώστων τῆς Κυβερνήσεως καὶ καὶ πλήρης ἀπουσία ἀγωνιστέας ἐκ τῶν ἀφηγήσεων συνυποψηφίων κ.κ. Κορομιλζάκη Ἐλευσῖνος, ὅστις καὶ ἔφερε σοβαρὸν τραῦμα εἰς τὴν ὀφθαλμὸν, ἀπηλθόνα εἰς τὴν Πρεσβεῖον τῆς Κυβερνήσεως ἐπιστολὴν, εἰς ἣν ἀγωνιστήριξε τὴν κατάστασιν, οὗτε καὶ εἶνε πρᾶγματι, ὡς ἐπιλέξε δηλαδὴ τῆς Δημοκρατίας.

Η ΕΠΙΘΕΣΙΣ ΚΑΤΑ ΤΟΥ κ. ΚΑΦΑΝΤΑΡΗ

Τὴν ἄκρα ἀπογοήτευσιν ἐνιώθη ἀν συνοδεῖα φίλων μου μετεβην εἰς τὴν συνοικεσίαν Πεδιάδων, ὅπου καὶ ἐξ βίας ἀντιλήψεως ἀτυχεστάτου τῶν τρόπον τῆς ἐνεργείας τῶν ἐκλογῶν.

"Ἀμα τῇ εἰσόδῳ μας εἰς τὴν συνοικεσίαν, ἀγκάθετοι ἤρχισαν τὰ ὑβρεις καὶ τὰς ἀπιθανοκαιοείας μᾶρχοι τοῦ ἀπλογικοῦ ἀγῶνος ἄνευ σοβαροτέρου ἀποτελέσματος.

Κατὰ τὴν ἐξόδον μας τὸ ἀμάξωμα τῶν ἀγωνιζόντων ἐπιληθύνθη ἄμαξον δὲ ὅτι ἀπὸ ἐξόδου τινὰ παρκαλούθει τὴν κατάφαρσιν τοῦ Κράτους ὁ ὑπουργὸς τῆς Προνοίας.

Ἐοῦδὸς τὰ αὐτοκίνητα ἐξαπνίσαν ἐξαπελεῦθ ἀγανεῖον τὸν χαλεῦα λεῖθον καὶ ἀμοβρανεῖτα πυροβολισμὸν. Τὰ αὐτοκίνητον μὲν ἐν τοῦτοις ἀπρογώσεις ὅσαν ὅμως ἐπρέθην ἔκτὸς ἐπαφῆς μὲ τὰ ἀμάξωμα μου ἐκ τῆς πλήρους.

Οἱ λοιποὶ τῶν συνοδῶν μου, ὡς ἤξιν ἀπόμενον, συνελήφθησαν, κρατοῦνται δὲ καὶ 7 τῶν συνοδῶν μου εἰς τὴν ἀστυνομίαν. Δὲν μὴν πρόφασιν ὅτι ἄπορο δίλημμαν.

ΑΙΣΧΟΣ ΑΝΕΥ ΠΡΟΗΓΟΥΜΕΝΟΥ

Αὐτὴ εἶνε ἡ ἱστορία καὶ τὸ ἄπορ κεφάλαιον. Ἀνεκάλεσε τοῦ κατανήμματος τὴ τὸ ὀπόιον ἐν παρῆλθε σήμερον ἡ ἔνοια τῆς τάξεως. ὁ κεβσιαῖος τῆς ἐλευθερίας. Ἀπὸ ἡλικίας 10 ἐτῶν ἀνεπτυγμένη ἐνεργοῦσ εἰς τὰς ἐκλογὰς, δὲν ἤρουσα καὶ δὲν ἐνθυμοῦμαι ποτὲ σκυρὸ μοῦ αἴσχος. Ὁ ἀρχηγὸς τῆς Δημοκρατίας ἀσφαλεῖς ἐλθόντας τὴν οἰκίαν μου ἐξέφρασε τὴν λύπην τοῦ πρωθυπουργοῦ τῆς Κυβερνήσεως καὶ ἐπρόβαλεν ὡς δικαιολογίαν τὴν ἀνεπάρκειαν τῆς δημοσίας δυνάμεως, μὲ παρακάλεσε δὲ ἐν μέρους τοῦ κ. Πρωθυπουργοῦ τῆς Κυβερνήσεως νὰ πληροφορήσω τὴν Κυβέρνησιν εἰς ποῖα γεγονότα ἀπρόκειτο νὰ μετεῦθῇ ἄρα νὰ μοῦ βῆσῃ συνοδεῖαν. Ἀπάντησα εἰς τὴν προτάσεωνν τῆς Δημοσίας ἀσφαλείας, ὅτι ἡ ἀνεπάρκεια τῆς δημοσίας δυνάμεως εἶνε ἁπλῆ πρόφασις, καθόσον ἡ ἀπουσία τῆς παρεχωρεῖτο μόνον εἰς τὰ γεμάτα, ἐστὼ χρῆζουν δυνάμεως καὶ ἀπόδειξίς ὅτι κατὰ τὴν ἀπόφασιν ὁ ὑπουργὸς ἀρκεῖ ν' ἀνεγνωσῃ τὴ τὴν ἀπάντησιν τοῦ κ. Πρωθυπουργοῦ εἰς τὴν κατηγορίαν τὴν πρὸς αὐτὸν γενομένην παρ' ὑπαρξίαν τοῦ Λαϊκοῦ συνδυασμοῦ ἐπὶ τῆς διοικητικῆς δόμῆς.

Ἐξ ἄλλου ἐν ἱστορία καὶ τὸ ἄπορ κεφάλαιον. Ἀνεκάλεσε τοῦ κατανήμματος τὴ τὸ ὀπόιον ἐν παρῆλθε σήμερον ἡ ἔνοια τῆς τάξεως. ὁ κεβσιαῖος τῆς ἐλευθερίας. Ἀπὸ ἡλικίας 10 ἐτῶν ἀνεπτυγμένη ἐνεργοῦσ εἰς τὰς ἐκλογὰς, δὲν ἤρουσα καὶ δὲν ἐνθυμοῦμαι ποτὲ σκυρὸ μοῦ αἴσχος. Ὁ ἀρχηγὸς τῆς Δημοκρατίας ἀσφαλεῖς ἐλθόντας τὴν οἰκίαν μου ἐξέφρασε τὴν λύπην τοῦ πρωθυπουργοῦ τῆς Κυβερνήσεως καὶ ἐπρόβαλεν ὡς δικαιολογίαν τὴν ἀνεπάρκειαν τῆς δημοσίας δυνάμεως, μὲ παρακάλεσε δὲ ἐν μέρους τοῦ κ. Πρωθυπουργοῦ τῆς Κυβερνήσεως νὰ πληροφορήσω τὴν Κυβέρνησιν εἰς ποῖα γεγονότα ἀπρόκειτο νὰ μετεῦθῇ ἄρα νὰ μοῦ βῆσῃ συνοδεῖαν. Ἀπάντησα εἰς τὴν προτάσεωνν τῆς Δημοσίας ἀσφαλείας, ὅτι ἡ ἀνεπάρκεια τῆς δημοσίας δυνάμεως εἶνε ἁπλῆ πρόφασις, καθόσον ἡ ἀπουσία τῆς παρεχωρεῖτο μόνον εἰς τὰ γεμάτα, ἐστὼ χρῆζουν δυνάμεως καὶ ἀπόδειξίς ὅτι κατὰ τὴν ἀπόφασιν ὁ ὑπουργὸς ἀρκεῖ ν' ἀνεγνωσῃ τὴ τὴν ἀπάντησιν τοῦ κ. Πρωθυπουργοῦ εἰς τὴν κατηγορίαν τὴν πρὸς αὐτὸν γενομένην παρ' ὑπαρξίαν τοῦ Λαϊκοῦ συνδυασμοῦ ἐπὶ τῆς διοικητικῆς δόμῆς.

Δὲν ἔχομεν, εἴπον, κομμάτιον ἀνάγκην νὰ εἰδοποιήσωμεν τὴν Κυβέρνησιν εἰς ποῖα γεγονότα θὰ μετεῦθῶμεν. Ἐπροχωρήσαν κῦτη ἔχει ν' ἀφαλεῖς τὴν ἐλευθερίαν τῶν ἐκλογῶν, καὶ τῶν ὑποψηφίων εἰς τὰ γεμάτα τῆς πόλεως, ἀτυχῶς ὅμως αἱ ὑπουργεῖαι ἀστοι ἀγράφησαν ὁμόρφον εἰς τὰ πολλὰ πανεπιστῆμ τῆς Κυβερνήσεως.

ΤΟ ΧΑΤΑΝΤΗΜΑ ΤΟΥ ΚΡΑΤΟΥΣ

Οἱ ὑπὸ τὸν βενιζελικὸν δεσποδουζοῦνον αἰχμαλωτισθέντες συνοδοὶ τοῦ κ. Καφαντάρη εἶνε οἱ κ. κ. Ἰωάννης Κορβιλᾶς, Μίλτ. Μιχάλας, Μέγας ἢ Γερκαίρου, Δημ. Πεπαρᾶς καὶ Κ. Μηλιάς. Ἀπαντες ἐκφαντήθησαν. Ἀγνώστου πόῦ, μέχρι τῆς γνωστῆ, σπὰ τὴν ὥρα δὲ νυκτερινὴν μεταφέρθησαν ἐν κακῇ κατάστασι εἰς τὰ ἀστυνομικὰ κατάστημα. τὸ ὁποῖον εἰδοποίησε τὸ ἐν ' Ἀθήναις τέκνον τοῦ Προοδευτικοῦ κ. Πρωθυπουργοῦ.

Πράγματι εἰδικῆς ἀποσταλμένος πρεβλεῖς τοῦτους περὶ τὴν 10ην νυκτερινὴν ἐκ τοῦ ἀστυνομικοῦ τμήματος τῶν Πεδιάδων καὶ τοὺς μετέφερον εἰς τὰ ἐξοπλίκαστον. Ἐπεδεικτικῶς ὅμως, συγγενῆς τοῦ κ. Καφαντάρη, ὁ κ. Μηλιάς, δὲν εἶχεν ἀνευρεθῆ μέχρι τῆς 12ης νυκτερινῆς, γεγονότος τὸ σοβαρὰ ἀνησυχίαι περὶ τὴν τύχης του.

Ἐκ τῶν λοιπῶν ἐξ οἱ δύο, οἱ κ. κ. Ἔμμ. Κυπαρίσσης καὶ Ι. Κορβιλᾶς εἶνε σοβαρῶς τραυματισμένοι, οἱ λοιποὶ δὲ τέσσαρες κατακαλωπεισμένοι.

Η ΕΠΙΣΤΟΛΗ ΤΟΥ κ. ΚΑΦΑΝΤΑΡΗ

Η ὑπὸ τοῦ κ. Καφαντάρη ἀποσταλεῖσα χθὲς τὸ ἀπόγευμα καὶ πρὸ τῆς πρωϊνῆς ἀναγνώσεως αὐτοῦ ἀπόφασις τῶν βενιζελικῶν μπράβων πρὸς τὸν κ. πρωθυπουργὸν ἐπιστολὴ ἔχει ὡς ἑξῆς

Ἀθῆναι τῇ 19 Αὐγούστου 1928

Κύριε Πρόεδρε τῆς Κυβερνήσεως.

Μπράβοι φιλελεύθεροι ἐν διαβήλωσεις, ὀργανωθεῖσαι συνοδεῖᾳ πρὸς τὸ εἰδικὸν σπουδαῖον, τὸ ἐφλον δὲ τὸ Κάμμα σας ἀπεξέθησαν χθὲς (προχθὲς) κατὰ τοῦ Προοδευτικοῦ Κέντρου καὶ ἐκακοποίησαν τὸν ὑποψήφιον κ. Πλάκτη. Μπράβοι σας ἐπίσης σήμερον, ἀτιμοῦμάστιας ἄτομα ὑποψήφιον, τὸν κ. Πλάκτον, καὶ ἀπεπέθησαν κατὰ τοῦ κ. Κρεμεζῆ, προοδευτικοῦ ὑποψήφιον ὑποψηφίου.

Ἡ πρωτεύουσα θέτει τρομερὰ κράτησις ἐκ μέρους τῶν πραμπόνων τῆς Κυβερνήσεως εἰς ὅδρας τοῦ Προοδευτικοῦ Κόμματος μείωσεις ἤδη ἀπολύτως ἀνὰ τὴν πόλιν.

Κύριε Πρόεδρε τῆς Κυβερνήσεως δικαιοῦμεν νὰ σᾶς εἴπωμεν, ὅτι ἐ τρόπῳ τῆς διεξαγωγῆς τῆς ἐκλογῆς ἀπωλεῖ καταστεῖνγιν διὰ τὴ Δημοκρατίαν.

Γ. ΚΑΦΑΝΤΑΡΗΣ

ΤΕΛΕΙΑ ΚΑΤΑΡΡΑΚΟΣΙΣ

Ὁ ἀρχηγὸς τῶν Προοδευτικῶν ἐμιλῶν ἐρρεπτικὸς πρὸς τοὺς ἀντιπροσώπους τοῦ Προοδευτικοῦ Κόμματος κ. κ. Κρεμεζῆν καὶ Χοΐδαν, διαμαρτυρηθέντας διὰ τὰς σκηνὰς τῶν Πεδιάδων, εἶπεν ὅτι ὁ κ. Καφαντάρης ἔπρεπε νὰ εἰδοποιήσῃ τὴν Κυβέρνησιν διὰ νὰ τὸν συνοδεύσῃ μία ὅλη ἐπιπλοῦ πρὸς περιφρούρησιν τῆς ζωῆς του, εἰ δὲ ἀνατέρω ὑποψήφιοι τοῦ ἀπήντησαν ὅτι ἡ γνώμη του αὐτὴ πρόκειται ἐπὶ τοῦ κόρους τοῦ κ. Καφαντάρη ἀνάγκην μιᾶς ὅλης ἐπιπλοῦ, τὸν κατὰ τίνα τρόπον οἱ κοινοὶ ὑποψήφιοι καὶ οἱ ἁπλοῖ ψηφοφόροι θὰ φθόνοντο νὰ ἀπκῶν ἐλευθέρως τὰ ἐκλογικά των δικαιώματα.

ΑΛΛΑΙ ΠΛΗΡΟΦΟΡΙΑΙ

Τὴν ἀγν ἡμ. χθὲς ἐξετυλίχθησαν δεκαδικοὶ σκηνῶν εἰς τὴν συνοικεσιακὴν Πεδιάδων εἰς ἄδρας τοῦ ἀρχηγοῦ τῶν Προοδευτικῶν Φιλελεύθερων κ. Καφαντάρη καὶ φίλων του.

Κατὰ τὴν ἀνατέρω ὥραν ὁ κ. Καφαντάρης εἶχε μετεῦθῆ εἰς τὴν Πεδιάδα μαζὶ μὲ τοὺς ὑποψηφίους δουλευτὰς του κ. κ. Στεριτζιάδαν καὶ Κρεμεζῆν καὶ 20 ἐκλογεῖς του διὰ νὰ ἐπιβεβαιώσῃ τὰ ἐκεῖ ἐκλογικὰ τεμάχια. Ὅταν ἡ συνοδεία τοῦ ἀρχηγοῦ τῶν Προοδευτικῶν Φιλελεύθερων ἔφθασεν εἰς τὴν συνοικεσιακὴν, οἱ πρόσωποι τοῦ ἐπεδέχθησαν μὲ ἀποδοκιμασίας καὶ γιουγιαουίζ. Ὁ κ. Καφαντάρης ἐκηρύξε καὶ ἐπεβεβαίωσεν ἐνα τυπικὸ τοῦ συνοικεσιακοῦ. Ὅταν ὅμως ἐξῆλθεν ἀπὸ ἐκεῖ ἐπανελήφθησαν αἱ ἀποδοκιμασίαι εἰς ἄδρας του κατ' ἐπανοψέτερον τρόπον. Οἱ πρόσωποι κατεδιώξαν κατόπιν τὸ αὐτοκίνητον τῆς συνοδείας τοῦ κ. Καφαντάρη καὶ ἔρριψαν συγχρόνως πυροβολισμοὺς διὰ περιστρόφων. Ἀλλ' ἀπὸ τὰ αὐτοκίνητα τοῦ κ. Καφαντάρη ἀποκαταθέτανε τὸν ἄλλον ἔμπνευσε πρὸς τὰ ἀπίσω καὶ τὸ ἓν ἐξ αὐτῶν, φέρον τὸν ἀριθμὸν 13,486. Ἐπεσεν ἐντὸς μεγάλου χάνδιακος. Οἱ ἐπιβάτοι τοῦ κ. Γεραπάμπα, Α. Παπαδάκουλος, Α. Πλάγας, Ἔμ. Κυπαρίσσης, Ι. Κορβιλᾶς καὶ Μ. Βιδάλης, ἄμπνες φίλοι τοῦ κ. Καφαντάρη, ἀνέβη ἔπαθον. Μόνον ὁ Κυπαρίσσης ἐμπλοκισθῆ τὸ πρόσωπον.

Τὰ δύο προτεχοφέντα αὐτοκίνητα εἰς τὸ ἓν κὰν ἀπόψον ἐπεβαίνε καὶ ὁ κ. Καφαντάρης, ἐγκαταλείφηκαν νὰ σταματήσουν εἰς ἓν σιμεῖον τῆς ὁδοῦ διὰ νὰ ἀποπεμφεῖ τὸν ἀνελεῦθερον τρόπον, κατὰ τὸν ὁποῖον ἡ Κυβέρνησις διεξήγαγε τὰς ἐκλογάς. Ἂν εἰς ἀρχηγὸς κόμματος τοῦ κόρους τοῦ κ. Καφαντάρη ἀνάγκην μιᾶς ὅλης ἐπιπλοῦ, τὸν κατὰ τίνα τρόπον οἱ κοινοὶ ὑποψήφιοι καὶ οἱ ἁπλοῖ ψηφοφόροι θὰ φθόνοντο νὰ ἀσκῶν ἐλευθέρως τὰ ἐκλογικά των δικαιώματα.

ΑΛΛΑΙ ΠΛΗΡΟΦΟΡΙΑΙ

Τὴν ἀγν ἡμ. χθὲς ἐξετυλίχθησαν δεκαδικοὶ σκηνῶν εἰς τὴν συνοικεσιακὴν Πεδιάδων εἰς ἄδρας τοῦ ἀρχηγοῦ τῶν Προοδευτικῶν Φιλελεύθερων κ. Καφαντάρη καὶ φίλων του.

Κατὰ τὴν ἀνατέρω ὥραν ὁ κ. Καφαντάρης εἶχε μετεῦθῆ εἰς τὴν Πεδιάδα μαζὶ μὲ τοὺς ὑποψηφίους δουλευτὰς του κ. κ. Στεριτζιάδαν καὶ Κρεμεζῆν καὶ 20 ἐκλογεῖς του διὰ νὰ ἐπιβεβαιώσῃ τὰ ἐκεῖ ἐκλογικὰ τεμάχια. Ὅταν ἡ συνοδεία τοῦ ἀρχηγοῦ τῶν Προοδευτικῶν Φιλελεύθερων ἔφθασεν εἰς τὴν συνοικεσιακὴν, οἱ πρόσωποι τοῦ ἐπεδέχθησαν μὲ ἀποδοκιμασίας καὶ γιουγιαουίζ. Ὁ κ. Καφαντάρης ἐκηρύξε καὶ ἐπεβεβαίωσεν ἐνα τυπικὸ τοῦ συνοικεσιακοῦ. Ὅταν ὅμως ἐξῆλθεν ἀπὸ ἐκεῖ ἐπανελήφθησαν αἱ ἀποδοκιμασίαι εἰς ἄδρας του κατ' ἐπανοψέτερον τρόπον. Οἱ πρόσωποι κατεδιώξαν κατόπιν τὸ αὐτοκίνητον τῆς συνοδείας τοῦ κ. Καφαντάρη καὶ ἔρριψαν συγχρόνως πυροβολισμοὺς διὰ περιστρόφων. Ἀλλ' ἀπὸ τὰ αὐτοκίνητα τοῦ κ. Καφαντάρη ἀποκαταθέτανε τὸν ἄλλον ἔμπνευσε πρὸς τὰ ἀπίσω καὶ τὸ ἓν ἐξ αὐτῶν, φέρον τὸν ἀριθμὸν 13,486. Ἐπεσεν ἐντὸς μεγάλου χάνδιακος. Οἱ ἐπιβάτοι τοῦ κ. Γεραπάμπα, Α. Παπαδάκουλος, Α. Πλάγας, Ἔμ. Κυπαρίσσης, Ι. Κορβιλᾶς καὶ Μ. Βιδάλης, ἄμπνες φίλοι τοῦ κ. Καφαντάρη, ἀνέβη ἔπαθον. Μόνον ὁ Κυπαρίσσης ἐμπλοκισθῆ τὸ πρόσωπον.

Τὰ δύο προτεχοφέντα αὐτοκίνητα εἰς τὸ ἓν κὰν ἀπόψον ἐπεβαίνε καὶ ὁ κ. Καφαντάρης, ἐγκαταλείφηκαν νὰ σταματήσουν εἰς ἓν σιμεῖον τῆς ὁδοῦ διὰ νὰ

ΤΑ ΕΠΙΣΗΜΩΣ ΑΝΑΚΟΙΝΩΘΕΝΤΑ ΜΕΤΑ ΜΕΣΟΝΥΚΤΙΑ ΑΠΟΤΕΛΕΣΜΑΤΑ ΤΩΝ ΧΘΕΣΙΝΩΝ ΒΟΥΛΕΥΤΙΚΩΝ ΕΚΛΟΓΩΝ

Τὰ ἀνακοινωθέντα μεταμεσονυκτίου ἐπίσημα ἀποτελέσματα περὶ τῶν βουλευτικῶν ἐκλογῶν εἶνε τὰ ἀκόλουθα:

2ον Πολυκάστρου.—Σύνολον 226. Κολικάτσης 218, Τριλικίδης 218, Ἀσίκοῦ Κωνσταντίνου 7, Πέλης 7.

3ον Τμῆμα Ἀρχαίου. Σύνολον 301 Φιλ. 265, Ἀσίκοῦ 35.

1ον Τμῆμα Ἀρμαχῶν.—Σύνολον 282. Φιλ. 93. Ἀσίκοῦ 185.

5ον Τμῆμα Εὐρώπου.—Σύνολ.520. Φιλ. 488, Ἀσίκοῦ 31.

Δημόφαινα (Θηβῶν).— Σύνολον 359. Σπηλιώτης 134, Ἀβρίτσης 1, Βουρδουμπᾶς 225, Ζωγράφος 211, Κέλλιας 9, Κερέλλας 122, Ἀσίκοῦ.

Πειραιὰς 1ον (Ἀγ. Σπυρίδων).—Σύνολον 486. Βενιζέλος 283, Ἀβραὰμ 280, Βερβόπουλος 277, Ἡλιάτης 286, Μεγάλας 275, Πανοῦτσος 283, Ἡριάδης 278, Σμιλιόπουλος 276, Σκαλίστης 189, Κέλλας 193, Παπαδόπουλος 188, Πετσετάκης 189, Σπετσιώτης 192, Πετσοῦρακος 187, Χαραλαμπόπουλος 197 Οἰκονομίδης 189, Τζιλιάκος 180.

ΤΡΙΠΟΛΕΩΣ (Γορτυνίας).—

Τμῆμα Πλαγιαρίου. Σύνολον 142. Γιαννόπουλος 16, Ἀντωνόπουλος 32, Μπούμπουλης 2, Ἀποστάτης 79. Χιλιάδης 37. Καρπαλᾶς 62, Βαγλιὸ της 18, Ἀλαξάκης 26, Πλαπαντζα 12.

Τμῆμα Δέρα (τέως Δήμου Νάσου Μαντινείας).— Σύνολον 299. Ἀμπρόπουλος 179. Ρεβελιώτης 156, Παπαναστασίου 68, Μπακόπουλος 67, Τουρκοβασίλης 47, Σερμόπης 44, Γ. Μπακόπουλος 18, Τριανταφυλλάκος 8, Τσακόπουλος 7.

Τμῆμα Σταυρολιβαδίου. Σύνολον 223. Γιαννόπουλος 43, Πλαπαντζα 23, Χρηστάκης 30, Ἀντωνόπουλος 28 Ἀποστάτης 42, Καρπαλᾶς 55, Βαγλιώτης 52, Ἀλαξάκης 32, Μπούμπουλης 91.

3ον Τμῆμα τέως Δήμου Τριπόλεως (Γορτυνίας).— Σύνολον 201. Γιαννόπουλος 64, Ἀντωνόπουλος 23, Μπούμπουλης 14, Ἀποστάτης 83, Χρηστάκης 31, Καρπαλᾶς56, Βαγλιώτης 36, Ἀλαξάκης 72, Πλαπούτας 15.

Βαλτετσινίκου 1ον τμῆμα. —

Βαλτετσινίκου. 1ον τμῆμα τέως Δήμου Κλείτορος. — Σύνολον 352, Γιαννόπουλος 68, Ἀντωνόπουλος 6. Μπούμπουλης 219, Ἀποστάτης 86, Χρηστάκης 21. Καρπαλᾶς 25, Βαγλιώτης 2.

ΚΕΑΣ. — Κατὰ νυκτερινὴν ἀνακοίνωσις μέλους τῆς Κυβερνήσεως εἰς τὴν ἀπαρχίν Κέας ἀπέτυχεν ἱρατικὸς ὁ ὑποψήφιος τοῦ Λαϊκοῦ κόμματος κ. Π. Ρεβιάδης.

ΘΕΣ)ΝΙΚΗ, 19 Αὐγούστου.—Τῇ μέχρι τῆς στιγμῆς συγκεντρωθέντα ἀποτελέσματα ἐπὶ 46 τμημάτων Θεσσαλονίκης καὶ περιφερείας συμπληρωθέντων προσωποτελάντων ἐψήφισαν 23669. Ἐλαβον οἱ Βενιζελικοὶ 16561, Λαϊκοὶ 5559. Κομμουνιστοὶ 1349. Καραντζαρικοὶ 156, ἐν τῶν 1-σκηνλίτῶν ἀπέτυχον οἱ Σπουδαῖοι: διὰ μεγάλης πλειοψηφίας.

(Συνέχεια ἐκ τῆς 1ης σελίδος)

χος 12, Σκαλλιόρης 242, Μπαρδῆς λῆς 241, Νικολαΐδης 83.

ΠΑΤΡΩΝ. — Τηλεγραφικὰ τοῦ Νομάρχου Πατρῶν ἀναφέρει, ὅτι μέχρι τοῦδε ἀποτελέσματα ἐφόρων ἀπεκρατοῦντες τοῦς Φιλελευθέρους.

Τμῆμα ΚΑΘΕΝΩΝ. — Σύνολον 284. Καναρᾶς 143. Μάλιης 29. Παπακωνσταντίνου 180, Χατζῆς 62, Ζουμῆς 89.

ΜΑΝΤΟΓΙΔΙΟΥ. — Σύνολον 316. Ζουμῆς 245. Καναρᾶς 48, Μαρνάρος 5. Παπακωνσταντίνου 26, Χατζῆς 287.

ΘΡΑΚΗΣ (5 Μουσουλμανικὰ τμήματα). — Σύνολον 1369. Φιλελεύθεροι 767. Λαϊκοὶ 391.

ΔΙΣΤΟΜΟΥ (Λεβεδείας). —Σύνολον 622. Κίνας 335, Κουτσοπέτρας 283.

ΝΑΞΟΥ. (Τμῆμα Κορτίνου). — Ἐπὶ 333. Ἐφρεπτίας 93, Μαγιάκης 30, Πραμνοῆς 200. Πρωτοπαπαδάκης 104.

6ον ΝΑΟΥΣΗΣ. — Ἐπὶ 340 Ἐφρεπτίας 109, Μαγιάκης 112, Πρωμπνᾶς 32, Πρωτοπαπαδάκης 10, Ραγούσης 83.

2ον ΑΡΑΧΩΒΗΣ (Λεβεδείας). Σύνολον 375. Κίνας 180. Κουτσοπέτρας 179. Ἐνιαῖον Μέτωπον 15.

ΠΑΞΩΝ. Σύνολον 361. Γ. Βελιζιανίτης 157. Μακρῆς 204.

ΔΑΚΚΑΣ. — Σύνολον 411. Βελιλιανίτης 240. Μακρῆς 166. Ἐξελλᾶς γὰς βουλευτὴς Βελιλιανίτης μὲ πλειοψηφίαν 27 ψήφων.

Τμῆμα ΜΗΔΑΙΑΣ (Νεμπλίου):—Κ. Πετρίδης 319. Μουντζουρίδης 316. Μγκίας 76.

1ον Τμῆμα (τέως Δήμου Ἀσκληπιοῦ). — Σύνολον 414. Κ. Πετρίδης 217, Μουντζουρίδης 176. Μγκίας 20.

Ἐλληνικὸν Τμῆμα (τέως Δήμου Ἐπιδαύρου). — Σύνολον 413. Κ. Πετρίδης 198. Μουντζουρίδης 190, Μγκίας 24.

2ον Τμῆμα ΝΑΥΠΛΙΟΥ. Σύνολον 669. Κ. Πετρίδης 221, Μουντζουρίδης 377. Μγκίας 67.

5 ΕΛΛ. ΤΜΗΜΑ ΡΟΔΟΠΗΣ. Ὑπῆρε 837. Μπακαΐμπασης 804. Κεφαμέδς 804. Καρτωσιάδης 761, Μεστόπουλος 12. Μπρακαΐμπς 8. Τσούγκ 6, Χαντᾶς 11, Λαζαρίδης 15, Πιπλάγλου 36.

ΘΕΣ)ΝΙΚΗΣ 35ον. 71ον, 72ον. Ὑψηφοφόρησαν 1842. Φιλελεύθεροι 1281. Λαϊκοὶ 441, ἐνιαῖον 109. Προσωπικοὶ 9.

ΑΙΓΙΝΗΣ. Ἐψήφισαν 701. Πάππας 132, Πόπ 34, Χατζῆς 475.

ΘΕΣΣΑΛΟΝΙΚΗΣ

ΘΕΣ)ΝΙΚΗ, 19 Αὐγούστου (τοῦ ἀντιπροκριτοῦ μας). Ἐπὶ 12 τμημάτων Θεσ)νίκης ἐψήφισαν 7101. οἱ δεν ψέλικοὶ ἔλαβον 5332. οἱ Λαϊκοὶ ἔλαβον 1297, Κομμουνιστοὶ 423.

ΔΡΙΜΥΤΑΤΑΙ ΔΗΛΩΣΕΙΣ ΤΟΥ κ. ΤΣΑΛΔΑΡΗ ΚΑΤΑ ΤΗΣ ΚΥΒΕΡΝΗΣΕΩΣ

ΑΙ ΕΚΛΟΓΙΚΑΙ ΠΑΡΑΝΟΜΙΑΙ ΤΗΣ ΠΡΟΣ ΝΟΘΕΥΣΙΝ ΤΟΥ ΛΑΪΚΟΥ ΦΡΟΝΗΜΑΤΟΣ

ΑΠΟΔΕΙΚΝΥΟΥΝ ΤΑΣ ΑΝΤΙΛΗΨΕΙΣ ΑΥΤΗΣ ΠΕΡΙ ΛΑΪΚΩΝ ΕΛΕΥΘΕΡΙΩΝ

Ὁ ἡγέτης τοῦ Λαϊκοῦ κόμματος, ὁμιλῶν χθὲς τὴν νύκτα ἐπὶ τῶν κυβερνητικῶν αὐθαιρεσιῶν κατὰ τὰς ἐκλογὰς καὶ τοῦ ὑπόβαθρισμοῦ τῶν βενιζελικῶν μπράβων, ἐδήλωσε τὰ ἑξῆς:

«Δὲν γνωρίζω πόθεν εἶνε τὰ ἀποτέλεσμα τῶν ἐκλογῶν. Ἀλλ' ὁρίζεται ἀποτελεσμὰ διεξήχθησαν μετὰ τόσης συμπαγοῦς παρανομίας ὅσον οἱ σημερινοί.

Παρανομεῖς Κυβέρνησις, παράνομον ἐκλογικὸν σύστημα, ἀμφὶ παράνομον βιοπιεσθεῖσα αὐθαιρεσιῶν χθὲς καὶ σήμερον διὰ τὴν διεξαγωγὴν τῶν ἐκλογῶν. Ποῖον δὲ ἀντίλημμν ἔχει ἡ Κυβέρνησις περὶ τῶν παρ' αὐτῆς τελουμένων ἐκλογῶν ἀρκεῖ ν' ἀναγνωσῃ τὴν ἀπάντησιν τοῦ κ. Πρωθυπουργοῦ εἰς τὴν κατηγορίαν τὴν πρὸς αὐτὸν γενομένην παρ' ὑπαρξίαν τοῦ Λαϊκοῦ συνδυασμοῦ ἐπὶ τῆς διοικητικῆς δόμῆς.

Εἰς τὴν Ἀλεξανδρούπολιν πλειοψηφοῦν κατοικηματικοὶ οἱ Βενιζελικοί.

Εἰς ἄστρα 18 τμήματα ἐψήφισαν 9468. Βενιζελικοὶ 6179, Λαϊκοὶ 2583, Κομμουνιστοὶ 430, Καραντζαρικοὶ 69. Ἐπὶ δύο τμημάτων εἰς Χαλκίδιον ἐψήφισαν 974, Βενιζελικοὶ 865, Λαϊκοὶ 100.

ΕΗΑΡ. ΣΥΡΟΥ (Ὅλιτιλ). Σύνολον 5638, ἔγκυρον 5609. Μεγαγκός 2427, Ρῶλλης 3144.

ΤΜΗΜΑ ΧΑΛΕΩΝ (Θηβῶν).—Ἀβρίτσης 47, Βουρδουμπᾶς 117, Ζωγράφος 103, Κυρέλος 74, Μπαρδῆς 4ον Σπαλιάστης 77.

Α'. ΤΜΗΜΑ ΠΟΡΟΥ. Σύνολον 273. Σοτηρόπλης 109, Ἀρθωνίδης 119, Παπαγεωργίου 1, Δουζίμας 11.

ΑΙΓΙΝΑ.— Σύνολον 755. Χατζῆς 503, Πάππας 223, Πόπ 25.

3ΘΟν ΘΕΣ)ΝΙΚΗΣ. Σύνολον 559 Φιλελεύθεροι 392, Λαϊκοὶ 131, Καραντζαρικοὶ 6, Ἐνιαῖοι 36.

ΤΡΙΑ ΘΕΣ)ΝΙΚΗΣ (Παρείας, Νέων ἐπιστάτου καὶ Ἑρασμοῦ).—Σύνολον 1038. Φιλελ. 939, Λαϊκοὶ 87, Ἐνιαῖοι 3.

ΠΑΛΟΓΚΙΑ (Σαλωνίδος). Σύνολον 139. Σκαλλαρίτο 126, Μάϊρος 6, Νικολαΐδης 9, Ζρῆνιᾶς 9.

ΧΑΛΚΙΔΟΣ (Τμῆμα Ἱστιαίας). Σύνολον 438. Βλαχοβασίλης 227, Μπαλλάνος 211.

"Ἔπαρον τμῆμα Ἱστιαίας.— Σύνολον 439. Βλαχοβασίλης 24. Μπαλλάνος 194.

ΤΜΗΜΑ ΑΣΜΙΝΙΟΥ. Σύνολον 358. Βλαχοβασίλης 176, Μπαλλάνος 178.

"ΤΜΗΜΑ ΝΕΟΥ ΠΥΡΓΟΥ. — Σύνολον 562. Βλαχοβασίλης 494, Μπαλλάνος 66.

ΤΜΗΜΑ ΚΑΜΑΡΙΩΝ.— Σύνολον 624. Βλαχοβασίλης 433