ΔΙΕΥΘΥΝΣΙΣ - ΓΡΑΦΕΙΑ, ΣΩΚΡΑΤΟΥΣ 57
ΤΥΠΟΓΡΑΦΕΙΑ - ΠΙΕΣΤΗΡΙΑ, ΒΟΥΛΓΑΡΗ 11
ΤΗΛΕΦ. ΓΡΑΜΜΑΙ: ΔΙΕΥΘΥΝΣΕΩΣ 52686
ΑΡΧΙΣΥΝΤΑΚΤΟΥ 52687-ΣΥΝΤΑΞΕΩΣ 53554
ΛΟΓΙΣΤΗΡΙΟΥ 53551 - ΤΥΠΟΓΡΑΦΕΙΩΝ 53458

Η ΚΑΘΗΜΕΡΙΝΗ

ΤΙΜΗ ΕΚΑΣΤΟΥ ΦΥΛΛΟΥ ΔΡΑΧΜΑΙ ΔΥΟ
ΣΥΝΔΡΟΜΑΙ: ΕΣΩΤΕΡΙΚΟΥ ΔΡΑΧΜΑΙ 750
ΣΥΝΔΡΟΜΑΙ: ΕΞΩΤΕΡΙΚΟΥ ΔΟΛΛΑΡΙΑ 12
ΑΙ ΕΞΑΜΗΝΟΙ ΚΑΙ ΑΙ ΤΡΙΜΗΝΟΙ ΑΝΑΛΟΓΩΣ
ΑΓΓΕΛΙΑΙ - ΔΙΑΤΡΙΒΑΙ ΚΑΤΑ ΣΥΜΦΩΝΙΑΝ

ΕΤΟΣ ΕΙΚΟΣΤΟΝ ΑΡΙΘΜΟΣ ΦΥΛΛΟΥ 6074 — ΑΘΗΝΑΙ, ΤΕΤΑΡΤΗ 4 ΙΑΝΟΥΑΡΙΟΥ 1939 — ΔΙΕΥΘΥΝΤΗΣ: ΓΕΩΡΓΙΟΣ ΑΓΓ. ΒΛΑΧΟΣ

ΜΕΤΑ ΤΑΣ ΤΕΛΕΥΤΑΙΑΣ ΙΤΑΛΙΚΑΣ ΔΙΕΚΔΙΚΗΣΕΙΣ

ΑΠΟΚΑΛΥΠΤΙΚΟΝ ΑΡΘΡΟΝ ΙΤΑΛΟΥ ΠΕΡΙ ΤΩΝ ΣΚΟΠΩΝ ΤΟΥ ΑΞΟΝΟΣ ΕΙΣ ΤΗΝ ΜΕΣΟΓΕΙΟΝ

ΤΟ ΤΑΞΙΔΙΟΝ ΤΟΥ κ. ΓΚΑΙΡΙΓΚ ΕΙΣ ΤΗΝ ΡΩΜΗΝ

Η ΚΥΡΙΑΡΧΙΑ ΕΙΣ ΤΗΝ ΚΕΝΤΡΙΚΗΝ ΕΥΡΩΠΗΝ

ΡΩΜΗ, 3 Ἰανουαρίου. (Ἰδ. ὑπηρεσία).— Ἡ ἐφημερὶς «Τηλέγραφος» τοῦ Λιβόρνου, γνωστὴ διὰ τοὺς στενοὺς δεσμούς της μετὰ τοῦ ὑπουργοῦ τῶν Ἐξωτερικῶν, κόμητος Τσιάνο, ἀναδημοσιεύει ἄρθρον γραφὲν διὰ τὴν οὐγγρικὴν ἐφημερίδα «Πέστερ Λόϋδ» ὑπὸ τοῦ ἀρχισυντάκτου τοῦ «Τηλεγράφου» κ. Τζιοβάννι Ἀνσάλδο, ὁ ὁποῖος συνώδευσε τὸν Ἰταλὸν ὑπουργὸν τῶν Ἐξωτερικῶν εἰς Βουδαπέστην πρὸ δύο ἑβδομάδων.

Τὸ ἄρθρον, τὸ ὁποῖον προεκάλεσε ζωηρὰν αἴσθησιν, ἀποτελεῖ μίαν σαφῆ καὶ εἰλικρινῆ ὁμολογίαν περὶ τῶν σχεδίων, τὰ ὁποῖα πρόκειται νὰ ἐφαρμόσουν ἡ Γερμανία καὶ ἡ Ἰταλία διὰ νὰ ἐπιτύχουν τὴν ἐπικράτησίν των ἐν τῇ Μεσογείῳ.

Τὸ μέλλον τῆς Εὐρώπης, γράφει ὁ κ. Ἀνσάλδο, ἐξαρτᾶται ἐκ τῆς στάσεως τὴν ὁποίαν θὰ τηρήσουν αἱ λοιπαὶ μεγάλαι Δυνάμεις ἔναντι τῆς πολιτικῆς τοῦ ἄξονος Ρώμης — Βερολίνου. Ἂν αἱ Δυνάμεις αὗται δείξουν ὅτι κατανοοῦν τὴν ἰσχὺν καὶ τὰς προόδους τῆς Ἰταλίας καὶ τῆς Γερμανίας, τότε θὰ καταστῇ δυνατὸν νὰ ἀναδιοργανωθοῦν εἰρηνικῶς τόσον ἡ Κεντρικὴ Εὐρώπη ὅσον καὶ ἡ Μεσόγειος, διότι δὲν θὰ τεθοῦν ἐμπόδια εἰς τὴν ἰταλογερμανικὴν ἐπικράτησιν. Ἂν ὅμως αἱ ἄλλαι Δυνάμεις ἐξακολουθήσουν τὴν πείσμονα ἀντίστασίν των, τότε τὸ μέλλον τῆς Εὐρώπης θὰ εἶναι πράγματι ἀβέβαιον.

Ὁ κ. Ἀνσάλδο, συνεχίζων, ἀποκαλύπτει τὰ ἰταλογερμανικὰ σχέδια ὅσον ἀφορᾷ τὸ μέλλον τῆς Μεσογείου. Ἡ πολιτικὴ τοῦ ἄξονος Ρώμης — Βερολίνου, λέγει ὁ Ἰταλὸς δημοσιογράφος, διὰ τὴν ἀναδιοργάνωσιν τῆς Εὐρώπης, θὰ ἔχῃ δύο σκοπούς, ἕνα ἀρνητικὸν καὶ ἕνα θετικόν.

Ὁ ἀρνητικὸς σκοπὸς θὰ συνίσταται εἰς τὴν ἐξαφάνισιν τῆς γαλλικῆς καὶ τῆς ρωσσικῆς ἐπιδράσεως ἐκ τῆς Κεντρικῆς Εὐρώπης καὶ ἐκ τῆς Μεσογείου. Κατὰ τὸν κ. Ἀνσάλδο, αἱ δύο αὗται Δυνάμεις ἔπαυσαν νὰ ἔχουν συμφέροντα εἰς τὰς ὡς ἄνω ζώνας.

Ὁ θετικὸς σκοπὸς θὰ ἀποβλέπῃ εἰς τὴν ἐγκαθίδρυσιν ἐν Εὐρώπῃ καταστάσεως ἀπολύτου τάξεως, βάσει τῆς ἀρχῆς τῶν ἐθνικοτήτων, προσηρμοσμένης εἰς τὰς νέας οἰκονομικὰς καὶ ἱστορικὰς ἀνάγκας.

Ὁ κ. Ἀνσάλδο, ἐν τέλει, ἰσχυρίζεται ὅτι ἡ Γαλλία οὐσιαστικῶς δὲν ἔχει ζωτικὰ συμφέροντα εἰς τὴν ἠπειρωτικὴν Εὐρώπην. Ἐν περιπτώσει ὅμως κατὰ τὴν ὁποίαν ἤθελον ἀναφυῆ ὡρισμένα προβλήματα ἐν Μεσογείῳ, ἡ Γαλλία πιθανὸν νὰ ἀντιδράσῃ εἰς τὰς λύσεις αἱ ὁποῖαι θὰ ἱκανοποιοῦν τὰς βλέψεις τῆς Ἰταλίας καὶ τῆς Γερμανίας καὶ νὰ προσπαθήσῃ νὰ προστατεύσῃ τὰς παλαιὰς θέσεις της, αἱ ὁποῖαι, κατὰ τὸν Ἰταλὸν δημοσιογράφον, δὲν βασίζονται ἐπὶ τοῦ δικαίου καὶ τῆς ἰσότητος τῶν δικαιωμάτων.

Τὸ ἄρθρον, δημοσιευθὲν εἰς τὰς παραμονὰς τῆς ἐπισκέψεως τῶν Ἄγγλων πολιτικῶν εἰς τὴν ἰταλικὴν πρωτεύουσαν σχολιάζεται εὐρύτατα ὑπὸ τῶν ξένων διπλωματικῶν κύκλων. Ἐλέγετο μάλιστα ὅτι ἡ κυβέρνησις τοῦ Ράϊχ θὰ ἐπωφελεῖτο τῆς εὐκαιρίας διὰ νὰ διαβεβαιώσῃ τὴν σταθερότητα τῆς πολιτικῆς τοῦ ἄξονος. Πρὸς τὸν σκοπὸν αὐτὸν θὰ μετέβαινεν εἰς Ρώμην ὁ στρατάρχης Γκαίριγκ διὰ νὰ ἐκθέσῃ εἰς τὸν κ. Τσάμπερλαιν τὰς ἀπόψεις τοῦ καγκελλαρίου Χίτλερ. Αἱ ἀγγλο-ἰταλικαὶ συνομιλίαι θὰ ἐλάμβανον οὕτω χαρακτῆρα συνδιασκέψεως μεταξὺ τῶν τριῶν Δυνάμεων, ἴσως δὲ καὶ μεταξὺ τῶν τεσσάρων Δυνάμεων, ἂν ἡ Γαλλία ἀπεφάσιζε νὰ συμμετάσχῃ τῶν συζητήσεων.

Αἱ τελευταῖαι αὗται πληροφορίαι διεψεύσθησαν ἐν τούτοις ὑπὸ τοῦ Βερολίνου. Τὸ βέβαιον εἶναι ὅτι ὁ στρατάρχης Γκαίριγκ θὰ μεταβῇ εἰς τὴν Ρώμην περὶ τὰ τέλη τοῦ τρέχοντος μηνὸς Ἰανουαρίου, ὅτε θὰ ἔχῃ καθορισθῆ ἡ στάσις τὴν ὁποίαν ὁ κ. Τσάμπερλαιν καὶ ὁ λόρδος Χάλιφαξ σκέπτονται νὰ τηρήσουν ἔναντι τῆς ἰταλογερμανικῆς πολιτικῆς.

Κατὰ τοὺς ἐνταῦθα διπλωματικοὺς κύκλους, αἱ ὑπάρχουσαι ἐνδείξεις πείθουν ὅτι ἡ Γερμανία θὰ ὑποστηρίξῃ ἀνεπιφυλάκτως τὰς ἀξιώσεις τοῦ κ. Μουσσολίνι ἐπὶ τῆς Μεσογείου καὶ τῆς γαλλικῆς Σομαλίας. Ἐν πάσῃ περιπτώσει, ἡ ὅλη κατάστασις θὰ ἀποσαφηνισθῇ μετὰ τὰς συνομιλίας, αἱ ὁποῖαι θὰ διεξαχθοῦν ἐν Ρώμῃ μεταξὺ τῶν Ἄγγλων καὶ τῶν Ἰταλῶν πολιτικῶν.

ΜΙΑ ΣΕΙΡΑ ΣΥΝΟΜΙΛΙΩΝ ΜΕ ΤΟΥΣ ΥΠΟΥΡΓΟΥΣ

Ο ΥΠΟΥΡΓΟΣ ΤΗΣ ΓΕΩΡΓΙΑΣ κ. ΚΥΡΙΑΚΟΣ ΕΚΘΕΤΕΙ ΤΗΝ ΓΕΩΡΓΙΚΗΝ ΜΑΣ ΠΟΛΙΤΙΚΗΝ

ΚΑΙ Τ' ΑΠΟΤΕΛΕΣΜΑΤΑ ΤΗΣ ΤΡΙΕΤΟΥΣ ΠΡΟΣΠΑΘΕΙΑΣ

Τὸ ἐτήσιον εἰσόδημα ἐκ τῆς γεωργικῆς παραγωγῆς ὑπερβαίνει τὰ 25 δισεκατομμύρια.— Αἱ προσπάθειαι διὰ τὴν βελτίωσιν τῆς παραγωγῆς σίτου, βάμβακος, καπνοῦ, ὀρύζης, καννάβεως κ.λ.π.—Τὰ μεγάλα καὶ μικρὰ ὑδραυλικὰ ἔργα.— Ὁ δασικὸς πλοῦτος.— Ἡ κτηνοτροφία καὶ τὰ μέτρα κατὰ τῶν ἀσθενειῶν της.— Ἱδρύονται δύο λοιμοκαθαρτήρια κτηνῶν.

ΤΟΥ ΣΥΝΕΡΓΑΤΟΥ ΜΑΣ κ. Ν. ΑΝΑΣΤΑΣΟΠΟΥΛΟΥ

Τὸ ἐτήσιον ἐθνικόν μας εἰσόδημα ὑπερέβη κατὰ τὰ τελευταῖα ἔτη τὰ 45 δισεκατομμύρια καὶ πλησιάζει ἤδη τὰ 50. Πλέον τοῦ ἡμίσεος ἐκ τούτων καλύπτει ἡ γεωργική μας παραγωγή. Τὸ Ἀνώτατον Οἰκονομικὸν Συμβούλιον τὴν ὑπελόγισεν εἰς τὸ 1937 εἰς 25.178.000.000. Πρώτη ἔρχεται ἡ κτηνοτροφία, τῆς ὁποίας τὸ εἰσόδημα αὐτὸς οὗτος ὁ κ. ὑπουργὸς τῆς Γεωργίας ἀνεβίβασεν εἰς 8 δισεκατομμύρια. Ἔπειτα ἡ ἐλαία μὲ 5.203.000.000, ὁ καπνὸς μὲ 2.826.000.000 καὶ ἡ σταφὶς μὲ 1.548.000.000.

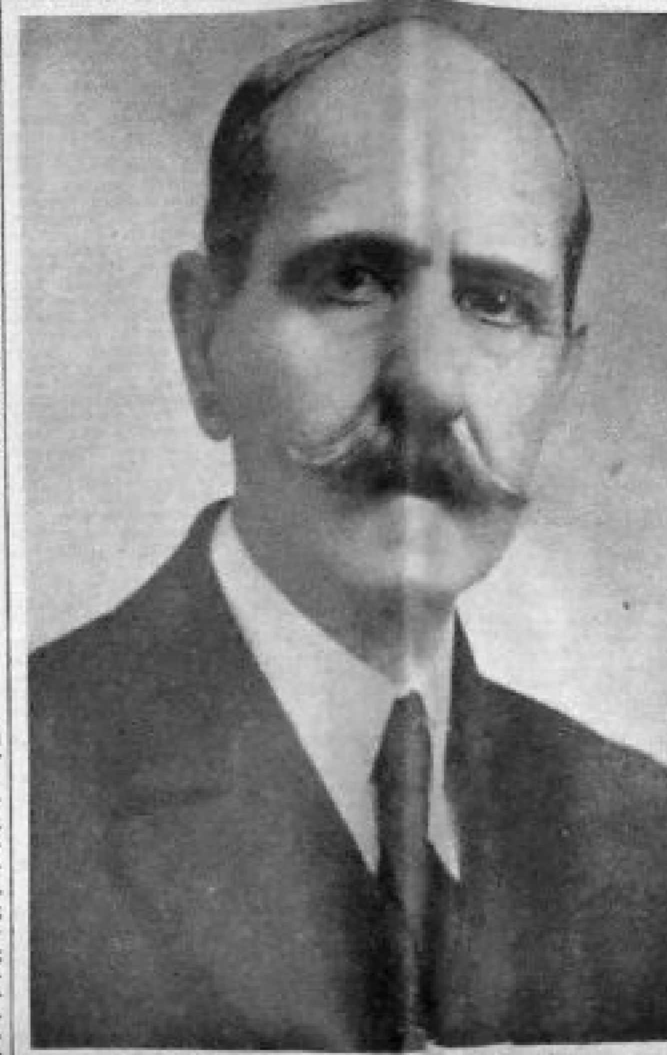

Ὁ Ὑπουργὸς τῆς Γεωργίας κ. Κυριακός

Εἶναι προφανὲς ἐκ τῶν ἀναφερθέντων στοιχείων πόσον σπουδαῖον ἀλλὰ καὶ πόσον βαρὺ εἶναι τὸ ἔργον τοῦ ὑπουργείου Γεωργίας. Ἀπὸ τὴν ὀρθότητα τῶν κατευθύνσεών του καὶ ἀπὸ τὴν προσπάθειάν του ἐξαρτᾶται ἡ ζωὴ καὶ τὸ μέλλον ὄχι μόνον τῶν 70 % τοῦ πληθυσμοῦ μας, ὅσοι εἶναι οἱ ἀγρόται, ἀλλὰ καὶ αὐτοῦ τοῦ τόπου μας. Εἰς χεῖρας τῶν γεωπόνων ἔχομεν ἐναποθέσει τὴν τύχην μας καὶ ἀπὸ αὐτοὺς ἐξαρτᾶται νὰ τὴν καλλιτερεύσουν καὶ νὰ τὴν ἀνυψώσουν.

Ἀπὸ τῆς ἀπόψεως λοιπὸν αὐτῆς ἐνδιαφέρει νὰ παρακολουθήσωμεν τὸν ὑπουργὸν τῆς Γεωργίας κ. Κυριακόν, ἐκθέτοντα τὴν προσπάθειαν τοῦ Κράτους καὶ τοῦ ὑπουργείου του κατὰ τὴν τελευταίαν τριετίαν εἰς τὰς κυρίας γραμμάς της. Ἀπὸ τὴν ἔκθεσιν ταύτην θὰ παραλειφθοῦν ἀτυχῶς λεπτομέρειαι, αἱ ὁποῖαι ἔχουν ἴσην πολλάκις σπουδαιότητα μὲ τὰς πρώτας, ἀλλ' ἀτυχῶς αἱ στῆλαι μιᾶς δημοσιογραφικῆς συνεντεύξεως δὲν ἐπιτρέπουν μεγάλην ἔκτασιν εἰς τὸ θέμα. Τοὺς φόβους ὅτι τὸ ζήτημα δὲν εἶναι δυνατὸν νὰ ὁλοκληρωθῇ εἰς μίαν συνέντευξιν δὲν παρέλειψε νὰ ἐκφράσῃ καὶ ὁ κ. ὑπουργὸς τῆς Γεωργίας, ὁ ὁποῖος εἶχε τὴν καλωσύνην νὰ μὲ δεχθῇ εἰς τὸ γραφεῖον του.

— Φοβοῦμαι, φίλε μου, ὅτι δὲν θὰ κατορθώσωμεν νὰ ἐμφανίσωμεν πλήρη τὴν προσπάθειαν τῆς τελευταίας τριετίας εἰς τὰς δύο-τρεῖς στήλας τῆς «Καθημερινῆς».

Ἐννοεῖται ὅτι τοὺς ἰδίους φόβους ἐξέφρασε καὶ ὁ ὑποφαινόμενος καὶ τοιουτοτρόπως ἐφθάσαμεν εἰς κάποιαν συμφωνίαν. Αὐτὸ δὲν σημαίνει βέβαια ὅτι ὁ κ. ὑπουργὸς ἔπαυσε διαμαρτυρόμενος. Ἀντιθέτως καθ' ὅλην τὴν πρώτην συνομιλίαν μας καὶ κατὰ τὴν δευτέραν ἐπανήρχετο ἐντονώτερον εἰς τοὺς φόβους του, οἱ ὁποῖοι, ὅμως εἶχον πλέον χαρακτῆρα «ἀκαδημαϊκόν».

—Πόσαι εἶναι αἱ καλλιεργηθεῖσαι ἐκτάσεις καὶ ποία ἡ ἀπόδοσίς των;

— Θὰ σοῦ ἀπαντήσω ἀμέσως. Ἀλλὰ προηγουμένως θὰ σημειώσω ὅτι δὲν ἔχει τόσην μεγάλην σημασίαν ἐπὶ τῆς γεωργικῆς μας παραγωγῆς ἡ ἐκτατικὴ καλλιέργεια ὅσην ἡ ἐντατικὴ καὶ ποιοτική. Ἐστρέψαμεν ὅλην μας τὴν προσπάθειαν εἰς τὴν σκαλιστικὴν καλλιέργειαν, εἰς τὴν αὔξησιν δηλαδὴ τῶν στρεμματικῶν ἀποδόσεων τῶν φυτῶν μεγάλης καλλιεργείας καὶ ἰδίᾳ τοῦ σίτου διὰ τῆς ἐφαρμογῆς τῶν ἐνδεδειγμένων ἐπιστημονικῶν μεθόδων καλλιεργείας. Ὠργανώθη συστηματικὴ παραγωγὴ σπόρων ἐκλεκτῶν ποικιλιῶν πλέον ἀποδοτικῶν ἀπὸ τὰς χρησιμοποιουμένας καὶ περισσότερον ἀνθεκτικῶν εἰς δυσμενεῖς κλιματικὰς συνθήκας. Ἀποτέλεσμα τῆς προσπαθείας ταύτης ὑπῆρξεν ἡ ἁλματικὴ αὔξησις τοῦ ἐκλεκτοῦ σπόρου ἀπὸ 1.300.000 ὀκάδων τὸ 1936 εἰς 6.700.000 τὸ 1938. Οὕτω αἱ ἀνάγκαι μας ἀνελθοῦσαι κατὰ τὸ λῆξαν ἔτος εἰς 5.000.000 ὑπερεκαλύφθησαν.

«Διὰ τὴν ὑποβοήθησιν τῶν κυριωτέρων προοδευτικῶν ἐργασιῶν αἱ γεωργικαὶ ὑπηρεσίαι ἐφωδιάσθησαν μὲ γεωργικὰ μηχανήματα καὶ ἐργαλεῖα καὶ τοιαῦτα διετέθησαν ἐπίσης εἰς συνεταιριστικὰς ὀργανώσεις, κοινότητας καὶ προοδευτικοὺς γεωργοὺς κατὰ 25% κάτω τῆς ἀξίας των. Κατὰ τὴν διαρρεύσασαν διετίαν διετέθησαν 45 μηχανοκίνητοι ἐγκαταστάσεις διαλογῆς καὶ ἀπολυμάνσεως σπόρων σιτηρῶν, 450 χειροκίνητα σιτικαθαριστήρια καὶ ἰσάριθμοι ἀπολυμαντικαὶ μηχαναί, 850 μικραὶ σπαρτικαὶ μηχαναί, 1000 μικραὶ συσκευαὶ σπορᾶς κατὰ γραμμάς, 1800 ἄροτρα κοινὰ καὶ βαθέων ἀρόσεων, 2000 σβάρναι, 2000 χειροσκαλιστήρια καὶ διάφορα ἄλλα γεωργικὰ μηχανήματα. Οὕτω ὁ καθαρισμὸς καὶ ἡ ἀπολύμανσις τοῦ σπόρου σίτου, τὰ σβαρνίσματα καὶ τὰ βοτανίσματα ἐγενικεύθησαν, ἡ δὲ γραμμικὴ σκαλιστικὴ καλλιέργεια τοῦ σίτου ἀπὸ 6.000 στρέμματα ποὺ ἀνῆλθε τὸ 1936 ἐφέτος θὰ ὑπερβῇ τὰς 100 χιλιάδας στρέμματα.

»Ἐντὸς ὅμως τῶν προσπαθειῶν αὐτῶν ἐλήφθη μέριμνα προστασίας τοῦ σίτου διὰ τῆς συγκεντρώσεως εἰς ἱκανοποιητικὰς διὰ τὸν παραγωγὸν τιμάς. Ὁ ὀργανισμὸς προστασίας ἐγχωρίου σιτοπαραγωγῆς ἐξηγόρασε τὸ 1938 200 ἑκατομμύρια ὀκάδας σίτου ἔναντι 25 ἑκατομμυρίων τοῦ 1936 καὶ 90 ἑκατομμυρίων τοῦ 1937. Μὲ τὴν συστηματοποίησιν καὶ διεύρυνσιν τῶν πειραματικῶν ἐργασιῶν διὰ τὴν ἐξακρίβωσιν τῶν εἰς τὴν καλλιέργειαν τῶν σιτηρῶν καὶ δι' ἑκάστην περιοχὴν τῆς χώρας ἀναγκῶν εἰς λιπαντικὰ στοιχεῖα καὶ μὲ τὰς ἄλλας προσπαθείας ποὺ ἐξέθεσα ἐπετύχαμεν τὴν σημαντικὴν αὔξησιν τῆς στρεμματικῆς ἀποδόσεως τοῦ σίτου εἰς 120 χιλιόγραμμα κατὰ τὸ 1938 ἔναντι τῶν 100 τοῦ 1937 καὶ ἔναντι τῶν 83 τοῦ 1932.

»Ἰδιαιτέρα μέριμνα κατεβλήθη διὰ τὴν ἔντασιν καὶ ἐπέκτασιν τῆς καλλιεργείας τῶν κτηνοτροφικῶν φυτῶν καὶ τῶν ὀσπρίων, τὴν βελτίωσιν τῆς ἐκμεταλλεύσεως τῆς μικροϊδιοκτησίας διὰ τῆς μετατροπῆς μέρους ταύτης εἰς ἀρδευτικήν, τῇ βοηθείᾳ ἁπλῶν ἱπποκινήτων ἀντλητικῶν μηχανημάτων διατεθέντων ἐπὶ ἠλαττωμένῃ τιμῇ, τὴν συστηματοποίησιν καὶ τὴν ἐπέκτασιν τῆς καλλιεργείας τῆς ὀρύζης καὶ τὴν προστασίαν της διὰ τῆς συγκεντρώσεως τοῦ προϊόντος ὑπὸ τῆς Ἀγροτικῆς Τραπέζης. Καὶ ἀποτέλεσμα τῶν μέτρων τούτων ὑπῆρξεν ὁ διπλασιασμὸς τῆς καλλιεργηθείσης ἐκτάσεως καὶ ἡ αὔξησις τῶν στρεμματικῶν ἀποδόσεων κατὰ 50 %.

»Τώρα, θὰ σοῦ ἀπαντήσω καὶ εἰς τὸ ἐρώτημά σου. Τὸ 1937-1938 ἐκαλλιεργήθησαν 23.894.000 στρέμματα ἔναντι 23.156.000 τοῦ προηγουμένου ἔτους καὶ 21.900.000 τοῦ 1935—1936.

»Ἤδη θὰ ἴδωμεν τὰ ἀποτελέσματα διὰ τὴν δενδροκομίαν καὶ διὰ τὰ βιομηχανικὰ φυτά. Κατὰ τὴν διετίαν 1936—1938 διετέθησαν εἴτε δωρεὰν εἴτε καὶ ἐπὶ ἐκπτώσει 500.000 καρποφόρα δένδρα πρὸς φύτευσιν καὶ 335.000 καλλωπιστικὰ ἔναντι 61.000 καρποφόρων καὶ 55.000 καλλωπιστικῶν τοῦ 1935—1936. Ἱδρύθησαν καὶ ἐλειτούργησαν 7 νέα φυτώρια, 318 μεταβατικὰ σχολεῖα κλαδευμάτων καὶ 377 ἐμβολιασμοῦ ἀγρίων δένδρων ἔναντι 120 τῆς πρώτης κατηγορίας καὶ 75 τῆς δευτέρας τὸ 1935. Συνεστήθησαν 17 πειραματικοὶ ἀμπελῶνες καὶ ἐλειτούργησαν 90 πρότυπα ἰδιωτικὰ κτήματα ἔναντι τῶν 50 τοῦ 1935. Διὰ τὴν ἄμυναν τῆς φυλλοξήρας ἱδρύθη ὑποφυτώριον ἀμερικανικῶν ἀμπέλων εἰς τὰ Χανιά, συνεστήθησαν 56 πειραματικοὶ ἀμπελῶνες ἔναντι 32 τοῦ 1935, ἐμελετήθησαν 55.000 στρέμματα εἰς ἀνάσυσιν φυλλοξήρας περιφερείας ἔναντι 23000 στρεμμάτων τοῦ 1936-37 καὶ ἐπετεύχθη ἡ ἀναφύτευσις 1500 στρεμμάτων ἀμπελώνων εἰς τὴν περιφέρειαν Τυρνάβου. Ἱδρύθησαν 12 νέα ἀποστειρωτήρια σύκων ἐκ 4 ἀποστειρωτικῶν θαλάμων (8 Μεσσηνίας καὶ 4 Λακωνίας) καὶ διὰ πρώτην φορὰν ἐχρησιμοποιήθησαν εἰδικὰ μηχανήματα

ΣΥΝΕΧΕΙΑ ΕΙΣ ΤΗΝ 3ην ΣΕΛΙΔΑ

ΝΕΑ ΓΕΓΟΝΟΤΑ ΕΙΣ ΤΑ ΣΟΒΙΕΤ

ΔΕΝ ΚΑΤΕΣΤΑΛΗ ΑΚΟΜΗ Η ΕΠΑΝΑΣΤΑΣΙΣ ΕΙΣ ΟΥΚΡΑΝΙΑΝ

ΑΙ ΕΚΚΑΘΑΡΙΣΕΙΣ ΣΥΝΕΧΙΖΟΝΤΑΙ

ΝΕΟΝ ΚΥΜΑ ΤΡΟΜΟΚΡΑΤΙΑΣ

ΒΑΡΣΟΒΙΑ, 3 Ἰανουαρίου. (Ἰδιαιτ. ὑπηρεσία).— Κατ' ἐξηκριβωμένας πληροφορίας ἐκ διαφόρων περιφερειῶν τῆς Λευκῆς Ρωσσίας, ἡ ἐκραγεῖσα εἰς Οὐκρανίαν ἐπανάστασις δὲν κατεστάλη ἀκόμη, συνεχῶς δὲ ἀποστέλλονται ἐκεῖ ἐρυθρὰ στρατεύματα. Αἱ πόλεις Βολτσιάνσκ καὶ Σμίγιεφ εἰς τὴν περιφέρειαν τοῦ Καρκώφ καὶ ἡ κωμόπολις Ριεσετιλόφκα εἰς τὴν περιφέρειαν τῆς Πολτάβα εὑρίσκονται εἰς χεῖρας τῶν ἐπαναστατῶν. Σφοδραὶ μάχαι συνάπτονται μεταξὺ τῶν ἐπαναστατῶν καὶ τῶν ἀποσπασμάτων τῆς Γκεπεού. Κατὰ τὴν ἔξωθι τῆς Ριεσετιλόφκα συναφθεῖσαν μάχην πολλοὶ ἄνδρες τῆς Γκεπεοὺ καταγόμενοι ἐξ Οὐκρανίας ηὐτομόλησαν πρὸς τοὺς ἐπαναστάτας, ἀφοῦ ᾐχμαλώτισαν τὸν μπολσεβίκον κομισσάριον — διοικητήν των.

Οἱ μὴ ἀνεχόμενοι τοὺς διωγμοὺς τοῦ Χριστιανισμοῦ Ρῶσσοι οἱ ὁποῖοι ἔχουν καταφύγει εἰς τὰ ὄρη κατῆλθον εἰς τὰς ἐπαναστατημένας περιφερείας ἵνα λάβουν μέρος εἰς τὸν ἀγῶνα ἐναντίον τῆς Μόσχας. Εἰς ἓν προάστειον τῆς Ὀδησσοῦ συνελήφθη ὁ γνωστότατος μοναχὸς Σταροσσούκ, ὁ ὁποῖος ἔχει ἐπικηρυχθῆ.

Μετὰ τὴν σύλληψιν τοῦ διευθυντοῦ τοῦ τμήματος τῶν ἐξωτερικῶν ὑποθέσεων τοῦ κομισσαριάτου τῆς Ἀμύνης Γκέγκερ, ἡ Γκεπεοὺ συνέλαβεν ἐπίσης καὶ τὴν σύζυγόν του, τὸν ἀδελφόν του καὶ τὸν υἱόν του, οἱ ὁποῖοι ὑπηρέτουν ὡς ἀξιωματικοὶ εἰς τὴν φρουρὰν τοῦ Κιέβου.

Αἱ πράξεις σαμποτὰζ εἶναι ἀναρίθμητοι εἰς τὴν Οὐκρανίαν. Εἰς τὴν Σλαβόντα τῆς ἐπαρχίας Βινίτσα ἐπυρπολήθησαν αἱ βενζινοαποθῆκαι, καὶ κατεστράφη ἐκ τοῦ πυρὸς ὁλόκληρος ἡ γύρω συνοικία. Περὶ τὰ 40 μεγάλα κτίρια ἔγιναν παρανάλωμα τοῦ πυρός. Ὁ ἀριθμὸς τῶν θυμάτων τῆς πυρκαϊᾶς δὲν ἐξηκριβώθη.

Ὁμάδες ἐνόπλων ἐπαναστατῶν ἀπεπειράθησαν τὴν χθεσινὴν νύκτα ν' ἀνατινάξουν τὴν σιδηροδρομικὴν γραμμὴν Ρογκαϊ—Μερέφα, ἀλλ' ἐξεδιώχθησαν ὑπὸ ἀποσπασμάτων τῆς Γκεπεού. Εἰς τὴν πόλιν Ὀλσιάνι ἐδῃώθη τὸ Ταχυδρομεῖον καὶ Τηλεγραφεῖον εἰς δὲ τὴν Μπαλικλέγια οἱ στασιασταὶ ἔθεσαν πῦρ εἰς τὸν στρατῶνα τῆς Γκεπεού, τῆς ὁποίας ἐξεδίωξαν τοὺς ἄνδρας κατόπιν πολυώρου συμπλοκῆς.

Κατόπιν τῶν γεγονότων τούτων ἡ Γκεπεοὺ ἔχει ἐξαπολύσει πρωτοφανῆ τρομοκρατίαν καθ' ἅπασαν τὴν Σοβιετικὴν Ρωσσίαν ἀλλ' ἰδίως εἰς τὴν Οὐκρανίαν. Εἶναι ἀδύνατον νὰ ἐξακριβωθῇ ἐπὶ τοῦ παρόντος ὁ ἀριθμὸς τῶν θυμάτων της. Ἐγνώσθη μόνον ὅτι εἰς τὴν Ἀσιατικὴν Ρωσσίαν ἔχουν ὀργανωθῇ πολυάριθμα στρατόπεδα συγκεντρώσεως, εἰς τὰ ὁποῖα μεταφέρονται χιλιάδες ἄτομα τὰ ὁποῖα ἐκτελοῦν καταναγκαστικὰ ἔργα.

Κατὰ νεωτέρας πληροφορίας ἐξ Οὐκρανίας τὰ σύνορα τῆς Δημοκρατίας ἔχουν κλεισθῆ αὐστηρότατα, διὰ νὰ παρεμποδισθῇ ἡ παροχὴ βοηθειῶν εἰς τοὺς ἐπαναστάτας ἢ διαφυγὴ τούτων. Ἀλλὰ λόγῳ τῆς ὑπάρξεως πυκνῶν δασῶν εἰς τὰ μέρη ἐκεῖνα ἡ τοιαύτη ἐπιτήρησις τῶν συνόρων εἶναι δυσχερεστάτη.

Κατὰ πληροφορίας ἐκ Μόσχας πέντε ἀνώτεροι ὑπάλληλοι τοῦ Κομισσαριάτου τῶν Ἐσωτερικῶν τῆς αὐτονόμου Δημοκρατίας τῆς Μαλδαυίας, μεταξὺ τῶν ὁποίων δύο ἀνακριταί, δικάζονται εἰς τὸ Κίεβον κατηγορούμενοι ὅτι ἐσκηνοθέτησαν μίαν συνωμοσίαν πρὸς τὸν σκοπὸν νὰ φυλακίσουν προσωπικούς των ἐχθρούς, τῶν ὁποίων ἐπλαστογράφησαν τὰς ὁμολογίας. Ἡ σκευωρία των ἀπεκαλύφθη τυχαίως.

Κρισιμωτάτη εἶναι ἡ κατάστασις τῆς βαρείας σοβιετικῆς βιομηχανίας. Οἱ ἐργάται ἐγκατέλειπον ὁμαδικῶς τὰ ἐργοστάσια, δὲν πρόκειται δὲ περὶ φαινομένου παρατηρηθέντος εἰς μίαν μόνην πόλιν, ἀλλὰ περὶ γενικοῦ, διὰ τὴν καταστολὴν τοῦ ὁποίου λαμβάνονται σπασμωδικὰ μέτρα. Ἡ κατάστασις αὐτὴ θεωρεῖται ὡς ἀποτέλεσμα τῶν ἐπαχθεστάτων συνθηκῶν αἱ ὁποῖαι ἐπεβλήθησαν ἐσχάτως εἰς τὰ σοβιετικὰ ἐργοστάσια μετὰ τὸν αὐστηρὸν λόγον τὸν ὁποῖον ἐξεφώνησε πρό τινος ὁ κομισσάριος τῆς βαρείας βιομηχανίας Καγκάνοβιτς ἐν Μόσχᾳ.

Ὁ λόγος ἐκεῖνος τοῦ Καγκάνοβιτς εἶχε προκαλέσει βαθυτάτην ἐντύπωσιν εἰς τοὺς κυβερνητικοὺς κύκλους. Ὁ σοβιετικὸς Τύπος ἐν τούτοις εἶχε περικόψει τὰς σοβαρωτέρας περικοπὰς τοῦ λόγου τοῦ κομισσαρίου, ἵνα μὴ ἀποθαρρυνθοῦν περισσότερον αἱ λαϊκαὶ μᾶζαι. Ἐδημοσιεύθη ὁλόκληρος μόνον εἰς τὰ ἔντυπα ποὺ κυκλοφοροῦν ἀποκλειστικῶς ἐντὸς τῶν βιομηχανικῶν ἐργοστασίων, δὲν πωλοῦνται δὲ εἰς τὸ κοινόν. Τὰ λεχθέντα ὑπὸ τοῦ Καγκάνοβιτς ἐπιβεβαιώνουν πανηγυρικῶς πᾶν ὅ,τι ἔχει γραφῆ κατὰ τὰ τελευταῖα ἔτη περὶ τῆς ἀθλίας καταστάσεως εἰς τὴν ὁποίαν εὑρίσκεται ἡ σοβιετικὴ βιομηχανία.

Ἡ νέα ἐκκαθάρισις τῶν στελεχῶν τῆς κομμουνιστικῆς Νεολαίας τῆς γνωστῆς ὑπὸ τὸ ὄνομα «Κομσομὸλ» ἐξακολουθεῖ εἰς τὴν Ρωσσίαν. Ἡ τελευταία ἐκκαθάρισις ἔγινεν, ὡς γνωστόν, πρὸ ἑνὸς περίπου ἔτους. Τὰ μέλη τῆς Κομμουνιστικῆς Ἑνώσεως τῶν Νέων τῆς Οὐκρανίας, συνελήφθησαν μὲ τὴν δικαιολογίαν τῆς «ἠθικῆς καταπτώσεως». Εἰς τὸ Μὶνσκ πρωτεύουσαν τῆς Σοβιετικῆς Δημοκρατίας τῆς Λευκορρωσσίας, τρεῖς ἐκ τῶν σημαντικωτέρων ἀρχηγῶν τῆς ἐκεῖ νεολαίας ἐπαύθησαν διὰ τοὺς αὐτοὺς λόγους, μαζὺ μὲ ἄλλα πολλὰ μέλη τοῦ γραφείου τῆς Κεντρικῆς των Ἐπιτροπῆς. Κατὰ [illegible] τῆς πρὸ μηνὸς γενομένης [illegible] τοῦ Γεν. Γραμματέως [illegible] τῆς Κομμουνιστικῆς Νεολαίας Κοζάρεφ, ὁ ὁποῖος ἐθεωρεῖτο πρὸ πολλοῦ ὡς εἷς ἐκ τῶν ἰσχυροτέρων παραγόντων τοῦ Στάλιν, μὲ τὴν κατηγορίαν τῆς δολιοφθορίας, [illegible] καὶ τὴν ἐκκαθάρισιν τῶν [illegible]. Σήμερα [illegible] ὅτι ὁ Κοζάρεφ ἦτο ἐπὶ [illegible] ὁλόκληρον [illegible] 5.000.000 νέων [illegible] τὴν κομμουνιστικὴν νεολαίαν.

ΤΟ ΚΑΣΤΡΟ ΤΩΝ ΓΕΡΑΚΙΩΝ

Η ΤΡΑΓΙΚΗ ΜΟΙΡΑ ΤΩΝ ΑΨΒΟΥΡΓΩΝ

16 — ΜΙΑ ΕΚΠΛΗΚΤΙΚΗ ΙΣΤΟΡΙΑ

IX

Νύκτα. Βρέχει δυνατά. Τὸ φθινόπωρο ἔχει πιὰ μαδήσῃ ὅλα τὰ φύλλα στὰ βουλεβάρτα τῆς Βιέννης. Ὁ αὐτοκράτωρ ἔχει πιὰ γυρίσει ἀπὸ τὴν περιοδεία του στὴ Καρινθία καὶ κάθεται συλλογισμένος στὸ μεγάλο γραφεῖο του στὰ ἀνάκτορα τοῦ Χόφμπουργκ. Κάποτε σηκώνεται, πηγαίνει καὶ ἔρχεται μέσα στὸ ἀπέραντο δωμάτιο, κοιτάζει ἀπὸ τὸ παράθυρο, ἀφουγκράζεται στὴν πόρτα σὰν νὰ περιμένῃ κάποιον.

Πρὸ ὀλίγου ἡ μητέρα του τοῦ ἐμήνυσε πὼς θέλει νὰ τὸν ἰδῇ. Δὲν ἔχει καιρό. Βαρέθηκε πιὰ ν' ἀκούῃ τὶς γκρίνιες της καὶ τὰ παράπονά της. Πολὺ μεγαλύτερες ἔγνοιες βαραίνουν τὴν ψυχή του. Ὅλα τὰ ὑπομνήματα ποὺ ἔχει διαβάσῃ τὶς τελευταῖες ἡμέρες εἶναι ἀνησυχητικά. Στὴν Οὐγγαρία πάλι ἑτοιμάζουν κίνημα. Καὶ στὴ Βόρειο Ἰταλία, στὴ Λομβαρδία καὶ Βενετία, ἡ κατάστασις πιὰ εἶναι ἀφόρητη.

Ἀπὸ τὴν ἐποχὴ ποὺ ὁ Μέγας Ναπολέων παρεχώρησε τὶς δυὸ αὐτὲς ἰταλικὲς ἐπαρχίες στὴν Αὐστρία, ἡ αὐτοκρατορία δὲν εὑρῆκε ἡσυχία. Διαρκῶς οἱ πατριῶτες Ἰταλοὶ ἐξεγείρονται ἐναντίον τοῦ αὐστριακοῦ ζυγοῦ. Στὸ 1848 μήπως δὲν ἐτόλμησαν, ὠργανωμένοι ἀπὸ τὸν Ματσίνι καὶ τὸν Γαριβάλδη νὰ σηκώσουν τὰ ὅπλα, νὰ μαζέψουν στρατό, φωνάζοντας: Ζήτω ἡ ἐλευθερία! Ἂς εἶναι καλὰ ὁ γέρο στρατάρχης του, ὁ κόμης Ραντέτσκυ ποὺ μὲ τὴ φωτιὰ καὶ μὲ τὸ αἷμα ἔπνιξε τὴν ἀνταρσία!

Μὰ τώρα κραυγὲς ἀκούονται πάλι ἀπελπισίας. [illegible] πάλιν οἱ Ἰταλοί, συνωμοτοῦν κρυφά, ἐπικαλοῦνται ξένες βοήθειες. Τί συμβαίνει ἄρα γε; Ποιὸς πταίει; Ὅλοι οἱ ἐπίσημοί του ἀντιπρόσωποι στὴν Ἰταλία τὸν διαβεβαιώνουν πὼς ὅλα πηγαίνουν καλά, οἱ ἐπαρχίες αὐτὲς εὐημεροῦν ὑπὸ τὴν αὐστριακὴ διοίκησι, ὁ λαὸς εἶναι εὐχαριστημένος καὶ μονάχα μερικοὶ ἐξημμένοι καὶ ἀνισόρροποι κάνουν θόρυβο.

Τί νὰ πιστεύσῃ; Πῶς θὰ γίνῃ νὰ μάθῃ τὴν ἀλήθεια ὁ Φραγκίσκος Ἰωσήφ; Εἶναι αὐστηρὸς ἀλλὰ δίκαιος. Δὲν θέλει βέβαια νὰ δώσῃ ἀνεξαρτησία στὶς ἐπαρχίες αὐτὲς τῆς αὐτοκρατορίας του, ἀλλὰ δὲν θέλει καὶ ν' ἀδικοῦνται οἱ ὑπήκοοί του. Ποιὸς θὰ τοῦ πῇ τί ἀκριβῶς συμβαίνει ἐκεῖ πέρα;

Ἐσηκώθηκε πάλι ἐπάνω, ἐπλησίασε στὴν πόρτα. Σὰν νὰ ἄκουσε βήματα στὸν διάδρομο. Ἀπόψε ἐπερίμενε, κρυφὰ ἀπὸ τοὺς ὑπουργούς του, μιὰν ἐπίσκεψι. Ἕνα πολιτικὸ πρόσωπο ποὺ ἐρχόταν ἀπὸ τὴν Ἰταλία καὶ θὰ τοῦ ἔλεγε τὴν ἀλήθεια.

Ἡ πόρτα ἄνοιξε ἀθόρυβα, ἕνας ἄνθρωπος ὑψηλός, λιγνός, μὲ ὀλόασπρες φαβορίτες ἔσκυψεν ἕως τὸ πάτωμα καὶ ἐπροσκύνησε τὸν αὐτοκράτορα.

— Καλῶς ὡρίσατε, βαρῶνε! Εἶπεν ὁ Φραγκίσκος Ἰωσήφ. Καθίσατε. Δὲν ἔχουμε πολὺν καιρό. Δὲν θὰ ἤθελα νὰ σᾶς ἰδοῦν. Διηγηθῆτε μου γρήγορα. Ἔχω ἐμπιστοσύνη σὲ σᾶς.

— Μεγαλειότατε, εἶπεν ὁ νυκτερινὸς ἐπισκέπτης, ξέρω πὼς δὲν ἔχω καιρὸ καὶ σᾶς κρατῶ γραπτὴν τὴν ἔκθεσί μου. Καταδεχθῆτε νὰ τὴν κοιτάξετε.

Εἶπε καὶ ἀπέθεσε ἐπάνω στὸ γραφεῖο τὸ χειρόγραφο.

— Καλά, μὰ θέλω μὲ λίγα λόγια νὰ μὲ κατατοπίσετε.

—Μεγαλειότατε, εἶπεν ὁ βαρῶνος, οἱ ὑπήκοοί σας στὴ Λομβαρδία καὶ στὴ Βενετία ἀδικοῦνται. Ὁ στρατάρχης Ραντέτσκυ τοὺς φέρεται μὲ ἀπάνθρωπη σκληρότητα. Ἔχει σχεδὸν δημεύσει τὶς περιουσίες τους, τόσο βαρεῖς φόρους ἐπιβάλλει. Οἱ δυὸ αὐτὲς ἐπαρχίες κατοικοῦνται ἀπὸ 6 ἑκατομμύρια ψυχές, ἀποτελοῦν τὸ ἓν ἕκτο τῆς αὐτοκρατορίας καὶ ὅμως πληρώνουν ἑβδομήντα ἑκατομμύρια λίρες φόρο, δηλ. τὸν ἥμισυ προϋπολογισμὸ τῆς Δυϊκῆς Αὐτοκρατορίας!

Ὁ αὐτοκράτωρ εἶχε καθίσει στὸ γραφεῖο του καὶ ἐχάραζε νευρικὰ μὲ τὴν πέννα του γραμμὲς σ' ἕνα χαρτί.

— Μὴ σταματᾶτε, βαρῶνε, εἶπε. Ἐξακολουθήσατε!

— Τὰ χειρότερα ὄργανα τοῦ στρατάρχου φέρονται ἀκόμη πιὸ ἀπάνθρωπα. Δυὸ πρὸ πάντων.

— Ποιοί; Τὰ ὀνόματά τους! ἀνεφώνησεν ὁ αὐτοκράτωρ.

—Ὁ Τσίγος Μαρτινέα στὸ Μιλᾶνο καὶ ὁ βοηθὸς Ἀλφρέδος Κράους στὴν Μάντοβα καὶ στὴν Πάρμα. Ἑκατοντάδες οἰκογένειες ἔρριξαν στὶς φυλακὲς μὲ τὴν πρόφασι πὼς συνωμοτοῦν. Πολλοὺς ἐκρέμασαν. Δημεύουν περιουσίες, ἐπιβάλλουν τρομακτικοὺς φόρους ποὺ ἰσοδυναμοῦν μὲ δήμευσι. Στὸν δοῦκα Λίττα ἐπέβαλαν ὀκτακόσιες χιλιάδες λίρες φόρο, στὴν πριγκήπισσα Μπελγκιοϊόζο ἄλλες ὀκτακόσιες χιλιάδες. Τὰ στρατοδικεῖα ἐργάζονται ἡμέρα καὶ νύκτα. Κατὰ ἑκατοντάδες βγαίνουν οἱ καταδίκες. Ἐγνώρισα ἕνα ἱερέα ἀπὸ τὸ Μιλᾶνο, τὸν Δὸν Τζιουζέπε Κόππι ποὺ εἶχε μεταλάβει ἑπτακοσίους Ἰταλοὺς πρὶν τοὺς κρεμάσουν.

— Εἶναι φρικτό! ἐφώναξεν ὁ αὐτοκράτωρ, κτυπῶντας τὴ γροθιά του στὸ γραφεῖο. Εἶναι φρικτό! Θὰ πάω μόνος μου νὰ ἐξετάσω!

Ἐσηκώθηκε ἐπάνω. Εἶχε πάρει τὴν ἀπόφασί του.

— Εὐχαριστῶ, βαρῶνε, εἶπε, πηγαίνετε!

— Νὰ τολμήσω, Μεγαλειότατε, νὰ σᾶς ὑποβάλω μιὰ σκέψι μου;

— Λέγετε.

— Εὐαρεστηθῆτε νὰ πάρετε μαζί σας τὴν αὐτοκράτειρα. Ἀκόμη θυμοῦνται μὲ συγκίνησι στὴ Μοραβία καὶ στὴν Πράγα τὸ πέρασμά της. Ἡ παρουσία της, ἡ καλωσύνη της, θὰ παρηγορήσῃ [illegible] θυμούς.

— Θὰ σκεφθῶ, ἀπεκρίθηκεν ὁ Φραγκίσκος Ἰωσήφ. Καὶ πάλι σᾶς εὐχαριστῶ, βαρῶνε.

Ἐπροσκύνησε πάλιν ὁ νυκτερινὸς ἐπισκέπτης καὶ ἐξηφανίσθη.

Ὁ αὐτοκράτωρ ἐκτύπησε τὸ

ΚΑΘΗΜΕΡΙΝΑ

ΤΕΤΑΡΤΗ 4 ΙΑΝΟΥΑΡΙΟΥ

Η ΕΛΛΗΝΙΚΗ ΝΑΥΤΙΛΙΑ

Ἀπὸ τὸ λαμπρὸν περιοδικὸν «Ναυτικὰ Χρονικά» τῆς γείτονος—καὶ παρεμπιπτόντως ἂς σημειωθῇ ὅτι εἰς τὸ τεῦχος τῆς 1ης Ἰανουαρίου 1939 εὑρίσκεται συμπυκνωμένη ὕλη, ἀναφερομένη εἰς ὅλους τοὺς κλάδους τῆς ναυτιλιακῆς κινήσεως, τῆς ὁποίας ἡ συλλογὴ καὶ συστηματικὴ ταξινόμησις καθιστᾷ περιττὸν οἱονδήποτε ἄλλο ἀρχειακὸν βοήθημα—πληροφορούμεθα ὅτι κατὰ τὸ 1938 ἡ δύναμις τῆς Ἑλληνικῆς Ναυτιλίας ηὐξήθη κατὰ 8 νεότευκτα σκάφη ἡ δὲ ὁλικὴ εἰς τόννους χωρητικότης κατὰ 38.098, εἰς τρόπον ὥστε ἡ χώρα κατακτᾷ ἤδη τὴν ἐνάτην θέσιν ἐν τῇ διεθνεῖ ναυτιλίᾳ ἀπὸ ἀπόψεως χωρητικότητος, ἐνῷ ἀπὸ ἀπόψεως πληθυσμοῦ τὴν πέμπτην. Παραλλήλως τὸ ἔμψυχον ὑλικὸν παρέμεινεν εἰς τὰ αὐτὰ ἐπίπεδα πρᾶγμα τὸ ὁποῖον ἀποδεικνύει τὴν σοφὴν ἐν προκειμένῳ ἐργατικὴν πολιτικὴν τῆς Κυβερνήσεως ἡ ὁποία ἀποσκοπεῖ εἰς τὴν ἀπορρόφησιν τῶν ἀνέργων πρὶν ἐπιτρέψῃ τὴν εἴσοδον εἰς τὸν κλάδον καὶ ἄλλων ναυτεργατῶν ἐπὶ ζημίᾳ τῶν τυχὸν ἄνευ ἐργασίας. Κατὰ τὴν ἰδίαν στατιστικὴν τὸ μὲν ἀκαθάριστον εἰσόδημα ἀνῆλθεν ἐφέτος εἰς 9.403.509 ἀγγλικῶν λιρῶν τὸ δὲ εἰσαχθὲν εἰς τὴν χώραν συνάλλαγμα εἰς 2.100.000 ἀγγλικῶν λιρῶν. Εἰς τὸ αὐτὸ τεῦχος τῶν «Ναυτικῶν Χρονικῶν» ἀναγινώσκομεν ἐνδιαφερούσας ἀνακοινώσεις τοῦ κ. Ὑφυπουργοῦ τῆς Ναυτιλίας, ὑποσχομένου ὅτι ἡ Κυβέρνησις θὰ σπεύσῃ εἰς τὴν ἀναγγελίαν τῶν ἐνδεδειγμένων λύσεων ἐπὶ τῶν ἐκκρεμούντων σοβαρωτάτων προβλημάτων τῆς ναυτιλίας μας, δοθέντος ὅτι αἱ διεθνεῖς συνθῆκαι ἐπιβάλλουν τὴν ταχεῖαν λῆψιν ἀποφάσεων. Καὶ πράγματι ἡ ἑλληνικὴ ναυτιλία, ἀπὸ τὸ πλούσιον τεῦχος τὸ ὁποῖον ἔχομεν ὑπ' ὄψει, ἐμφανίζεται σφριγῶσα καὶ ἀκμάζουσα καὶ ἱκανὴ διὰ τὰς καλυτέρας τῶν ἐλπίδων. Θὰ ἦτο συνεπῶς καὶ σφάλμα καὶ ἄδικον, ἀλλὰ κυρίως σφάλμα, ἐὰν πρὸς αὐτὴν δὲν ἐστρέφετο ἀμέριστος ἡ προσοχὴ τοῦ Κράτους.

ΠΑΝΕΠΙΣΤΗΜΙΑΚΑ

Μᾶς πληροφοροῦν ὅτι λόγῳ τῆς πληθώρας τῶν ὑποψηφίων πτυχιούχων τοῦ Πανεπιστημίου, ἡ ὁποία ἐδημιουργήθη συνεπείᾳ τῶν εὐεργετικῶν [illegible] παρελθόντων ἐτῶν, τουλάχιστον ὀκτακόσιοι θὰ ἀποκλεισθοῦν ἀπὸ τὰς ἐφετινὰς ἐπὶ πτυχίῳ προφορικὰς ἐξετάσεις τῆς Νομικῆς Σχολῆς καὶ ἀνάλογος ἀριθμὸς ἀπὸ τὰς ἐξετάσεις τῶν λοιπῶν σχολῶν. Οἱ ὑποψήφιοι ὅμως οἵτινες ἦλθον εἰς τὰς Ἀθήνας ἀπὸ τὰς ἐπαρχίας των, ὑποβληθέντες εἰς δαπάνας καὶ ἀπώλειαν χρόνου ἡ παρατεινομένη διὰ τὰς ἐξετάσεις των, κινδυνεύουν νὰ χάσουν τὴν εὐκαιρίαν ὅπως λάβουν τὸ πτυχίον των ἕνεκα τῆς ἀναβολῆς διὰ τὸ ἐπόμενον πανεπιστημιακὸν ἔτος. Γεννᾶται, λοιπόν, ἓν σοβαρὸν ζήτημα, τὸ ὁποῖον κατὰ τοὺς τρόπους θὰ ἠδύνατο νὰ ρυθμισθῇ: Ἢ νὰ αὐξηθοῦν οἱ καθ' ἡμέραν ἐξεταζόμενοι φοιτηταὶ ἢ νὰ συνεχισθοῦν αἱ ἐξετάσεις καὶ κατὰ τὴν θερινὴν περίοδον ἤ, τέλος, νὰ καταργηθοῦν αἱ προφορικαὶ ἐπὶ πτυχίῳ ἐξετάσεις, ἀντικαθιστάμεναι μὲ γραπτάς. Ἡ πρώτη λύσις θὰ ἦτο ἀσφαλῶς ἡ καλυτέρα διὰ τοὺς φοιτητάς. Οἱ καθηγηταὶ ἐξετάζουν ἤδη περὶ τοὺς 15 ὑποψηφίους ἡμερησίως. Διαθέτουν, δηλαδή, περὶ τὰς τρεῖς ἕως τέσσαρας ὥρας. Ἐὰν τὰς αὐξήσουν κατὰ μίαν ἢ δύο, ἔστω νυκτερινὰς ὥρας, θὰ εἶναι δυνατὸν νὰ ἐξοικονομηθοῦν διακόσιοι φοιτηταὶ μηνιαίως. Τὸ αὐτὸ ἀποτέλεσμα, μὲ θυσίαν φυσικὰ τῶν κ. κ. καθηγητῶν, θὰ προκύψῃ ἐὰν αἱ ἐξετάσεις συνεχισθοῦν καὶ κατὰ τὸ θέρος. Ἐν τούτοις καὶ ἡ λύσις τῆς καταργήσεως τῶν προφορικῶν ἐξετάσεων καὶ τῆς ἀντικαταστάσεώς των διὰ γραπτῶν, δὲν θὰ ἦτο ἄσκοπον νὰ ἐξετασθῇ. Εἰς προφορικάς, ἄλλωστε, ἐξετάσεις καὶ πλάναι περὶ τῶν ἱκανοτήτων ἢ μὴ τοῦ προσερχομένου δύνανται νὰ ἐμφιλοχωρήσουν καὶ τυχαῖαι ἀπαντήσεις του νὰ τὸν παρουσιάσουν ὡς ἱκανόν, καίτοι δὲν εἶναι. Ἐνῷ ἡ διατύπωσις τῶν γραπτῶν ἀποτελεῖ κάτοπτρον τῆς μορφώσεως καὶ τῆς ἱκανότητος τοῦ ὑποψηφίου καὶ ἐξουδετερώνει ἀπολύτως τὸν κίνδυνον μεροληψιῶν ἢ πλανῶν.

Η ΕΜΠΟΡ. ΕΚΠΑΙΔΕΥΣΙΣ

Ἡ ὑπαγωγὴ τῆς Ἀνωτάτης Σχολῆς Ἐμπορικῶν Ἐπιστημῶν εἰς τὸ Ὑπουργεῖον τῆς Παιδείας ἦτο ἀπολύτως καὶ ἀπὸ καιροῦ ἐνδεδειγμένη. Δυστυχῶς, ἡ ἐπικρατοῦσα περὶ τὰς κρατικὰς λειτουργίας τοῦ παρελθόντος ἀκαταστασία δὲν εἶχεν ἐπιτρέψει τὴν πραγματοποίησιν τοῦ ὀρθοτάτου μέτρου. Καὶ κατέστη ἀναγκαῖον νὰ ἀναλάβῃ προσωπικῶς ὁ Ἀρχηγὸς τῆς Κυβερνήσεως τὴν διεύθυνσιν τοῦ Ὑπουργείου τῆς Παιδείας διὰ νὰ ἀντιληφθῇ πόσον ἀνάρμοστος καὶ ἄνευ λόγου ἦτο ἡ περὶ τὴν ἀνωτάτην ἐποπτείαν τῆς ἐκπαιδεύσεως ἀκαταστασία. Εὐτύχημα, πάντως, εἶναι ὅτι καὶ εἰς τὴν ἀνωμαλίαν αὐτήν, ὅπως καὶ εἰς τόσας ἄλλας, ἐτέθη ἤδη ὁριστικὸν τέρμα.

Ο ΧΘΕΣΙΝΟΣ ΦΟΝΟΣ

Θὰ ἐπεθύμει ἡ στήλη αὐτὴ νὰ ἐπιστήσῃ τὴν προσοχὴν τῶν ἀναγνωστῶν της καὶ ἰδίως τῶν αὐριανῶν ἐνόρκων τῆς ὑποθέσεως τοῦ χθεσινοῦ διὰ λόγους τιμῆς φόνου τοῦ Πειραιῶς ἐπὶ μιᾶς φράσεως τοῦ δράστου. Ἀφοῦ ἐξετέλεσε τὸ ἔγκλημά του μετέβη εἰς συνάντησιν ἑνὸς ἀστυφύλακος εἰς τὸν ὁποῖον εἶπε:

—Ἐσκότωσα τὴν ἀδελφήν μου διὰ λόγους τιμῆς. Νὰ μὲ παραδώσῃς εἰς τὴν Εἰσαγγελίαν.

Τὸ θριαμβευτικὸν πνεῦμα τῆς δηλώσεως προδίδει ὅτι οἱ φονεύοντες διὰ λόγους τιμῆς πιστεύουν κατὰ βάθος ὅτι ἐνώπιον τοῦ Εἰσαγγελέως καὶ τῶν δικαστῶν θὰ εὕρουν συμπάθειαν καὶ δικαίωσιν. Ἀτυχῶς, βοηθοῦντος τοῦ ὁρκωτοῦ συστήματος, τοῦτο πράγματι εἶναι τὸ σύνηθες συμβαῖνον. Ἐάν, λοιπόν, τὰ δικαστήρια δὲν παύσουν νὰ ἀθωώνουν τοὺς φονεύοντας διὰ λόγους τιμῆς, τὸ ἀποτέλεσμα θὰ εἶναι αἱ ἀγριότητες, ὡς ἡ χθεσινή, νὰ ἐπαναλαμβάνωνται ἐδῶ καὶ εἰς τὰς ἐπαρχίας...

ΚΑΙ ΑΛΛΗ

Καὶ ἄλλη μία λαϊκὴ ἀγορὰ συνεστήθη εἰς τὴν Ριζούπολιν. Οὕτω θὰ χαροῦν οἱ κάτοικοι τῆς συμπαθοῦς συνοικίας ὅπως χαίρουν ἄλλοι, διότι ὁ καλὸς καὶ εὐεργετικὸς θεσμὸς τῶν λαϊκῶν ἀγορῶν κατακτᾷ ὁλονὲν καὶ περισσότερον ἔδαφος.

Η «ΝΟΙΚΟΚΥΡΟΠΟΥΛΑ»

Ἀναγνώσαμεν εἰς ἐπαρχιακὴν ἐφημερίδα: «Ἡ νοικοκυροπούλα δεσποινὶς Κ. Δ. Α. καὶ ὁ ἔντιμος καὶ ἐργατικὸς νέος κ. Φ. Π. ἀντήλλαξαν προχθὲς βέρας τοῦ γάμου των». Καὶ ἐσκέφθημεν ὅτι εἶναι [illegible] οἱ [illegible] χαρακτηρισμοὶ τῆς ἀγγελίας αὐτῆς. Διότι μαρτυροῦν ὅτι ἀκόμη εἰς τὴν μακρυνὴν μας ἐπαρχίαν ζῇ ἡ ἰδέα τῆς «νοικοκυροπούλας» καὶ τοῦ «ἐργατικοῦ καὶ ἐντίμου νέου», ἐνῷ ἐδῶ [illegible] «ἐργατικοὶ» [illegible] τοῦ Τελωνείου...

ΚΑΘΗΜΕΡΙΝΟΣ ΔΙΑΛΟΓΟΣ

Ἰσπανικός:

— Θὰ κατασφαγοῦν οἱ Ἐρυθροί...

— Μὲ... Φάλαγξ.

ΜΙΑ ΜΟΝΟΜΑΧΙΑ ΠΟΥ ΔΕΝ ΕΓΙΝΕ

ΤΟ ΕΠΕΙΣΟΔΙΟΝ ΝΤΕ ΚΕΡΥΛΛΙΣ - ΝΤΕ ΜΠΡΙΝΟΝ

ΤΑ ΦΑΝΤΑΣΤΙΚΑ 350 ΕΚΑΤΟΜΜΥΡΙΑ

ΑΙ ΔΗΜΟΣΙΕΥΘΕΙΣΑΙ ΕΠΙΣΤΟΛΑΙ

ΠΑΡΙΣΙΟΙ, Ἰανουάριος (Ἰδ. ὑπηρεσία).—Αἱ γαλλικαὶ ἐφημερίδες ἐξακολουθοῦν νὰ ἀσχολοῦνται μὲ τὸ ἐπεισόδιον τὸ ὁποῖον ἐδημιούργησεν ὁ βουλευτὴς καὶ δημοσιογράφος κ. Ἀνρὺ Ντὲ Κερυλλίς. Ὡς γνωστόν, ὁ κ. Ντὲ Κερυλλὶς ἔγραψεν εἰς τὴν ἐφημερίδα «Ἐποχὴ» ὅτι, κατὰ τὰς παραμονὰς τῆς Διασκέψεως τοῦ Μονάχου, εἷς Γάλλος διέθεσεν εἰς τὰς γαλλικὰς ἐφημερίδας 350 ἑκατομμύρια φράγκων διὰ νὰ ὑποστηρίξουν τὰς γερμανικὰς ἀπόψεις. Ἡ εἴδησις αὐτὴ προεκάλεσε, ὡς ἦτο ἐπόμενον, γενικὴν ἀγανάκτησιν. Αἱ παρισιναὶ ἐφημερίδες ἐπετέθησαν δριμύτατα κατὰ τοῦ κ. Ντὲ Κερυλλὶς διότι ὁ τελευταῖος παρασυρθεὶς ἀπὸ τὸ ἐναντίον τῶν Γερμανῶν μῖσος του ἐδημοσίευσε ψευδεῖς πληροφορίας θιγούσας τὴν τιμὴν τοῦ γαλλικοῦ Τύπου. Μολονότι ἡ εἴδησις διετυπώθη κατηγορηματικῶς, ὁ κ. Φερνὰν Ντὲ Μπρινὸν ἐθεώρησεν ὅτι ὁ κ. Ντὲ Κερυλλὶς ὑπονοεῖ αὐτὸν εἰς τὸ ἄρθρον του καὶ διὰ τοῦτο ἐδημοσίευσεν ἀνοικτὴν ἐπιστολὴν ζητῶν ἐξηγήσεις. Ἐπειδὴ ἡ ἀπάντησις τοῦ κ. Ντὲ Κερυλλὶς δὲν ἐκρίθη ἱκανοποιητική, ὁ κ. Φερνὰν Ντὲ Μπρινὸν παρεκάλεσε τοὺς φίλους του κ. κ. Πιὲρ Μπενουά, Ἀκαδημαϊκὸν καὶ Φρανσουὰ Ντὲ Τεσσὰν νὰ τὸν ἀντιπροσωπεύσουν καὶ νὰ ζητήσουν τὴν λύσιν τῆς διαφορᾶς διὰ τῶν ὅπλων. Οἱ κ. κ. Μπενουὰ καὶ Ντὲ Τεσσὰν ἐπεσκέφθησαν τὸν κ. Ντὲ Κερυλλὶς ὁ ὁποῖος ἐδήλωσεν εἰς αὐτοὺς ὅτι ἀρνεῖται νὰ ὁρίσῃ μάρτυρας ἐπειδὴ ἀποδοκιμάζει τὸ ἔθιμον τῆς μονομαχίας. Κατόπιν τῆς δηλώσεως ταύτης οἱ κ. κ. Μπενουὰ καὶ Ντὲ Τεσσὰν ἐθεώρησαν λήξασαν τὴν ἐντολήν των.

*

Τὴν ἐπιοῦσαν, ὁ κ. Ντὲ Μπρινὸν ἀπέστειλεν εἰς τὰς ἐφημερίδας τὴν κάτωθι ἐπιστολήν:

«Κύριε Διευθυντά, ἐπειδὴ τὸ ἐπεισόδιον τὸ ὁποῖον ἐδημιούργησεν ὁ κ. Ντὲ Κερυλλὶς δὲν θίγει μόνον τὸ ὄνομά μου, παραθέτω ἐνταῦθα ὡρισμένας πληροφορίας τὰς ὁποίας ἂν νομίζετε σκόπιμον, δημοσιεύετε. Ὁ κ. Ντὲ Κερυλλὶς διὰ νὰ καταστήσῃ περισσότερον ἔντονον τὸν δημοσιογραφικὸν ἀγῶνα τὸν ὁποῖον ἀπό τινος διεξάγει ἰσχυρίσθη ὅτι εἰς τὰς γαλλικὰς ἐφημερίδας διενεμήθησαν 350 ἑκατομμύρια φράγκων διὰ νὰ ὑποστηρίξουν τὰς γερμανικὰς ἀπόψεις.

»Σχετικῶς μὲ τοὺς ὑπαινιγμοὺς τοὺς ὁποίους ἐθεώρησα ὅτι μὲ ἰδιαιτέρως προσωπικῶς [illegible], ἔχω νὰ ἀναφέρω τὰ ἑξῆς: Τὸν Ἰούνιον τοῦ 1936, ὁ κ. Ντὲ Κερυλλὶς ὁμιλῶν ἀπὸ τοῦ βήματος τῆς Βουλῆς ἀνέφερεν ὅτι ὁ κ. Ντελαντιὲ διατηρεῖ παρὰ τῷ καγκελλαρίῳ Χίτλερ ἰδιαίτερον διπλωματικὸν ἀντιπρόσωπον καὶ ὅτι τὴν ἐμπιστευτικὴν αὐτὴν θέσιν εἶχεν ἀναθέσει εἰς ἕνα προσωπικὸν φίλον του. Ἐπειδὴ διὰ τῆς ἐπιστολῆς ἣν μοῦ ἀπηύθυνε τὴν 27 Ἰουνίου 1936 ὁ κ. Ντὲ Κερυλλὶς ὡμολόγησεν ὅτι, διὰ τῶν δηλώσεών του ἐπετίθετο ἐμὲ προσωπικῶς χωρὶς ἐν τούτοις νὰ ἔχῃ τὴν πρόθεσιν νὰ μὲ θίξῃ, εἶχον κάθε λόγον νὰ φαντασθῶ ὅτι ἐμὲ καὶ πάλιν ὑπονοεῖ εἰς τὸ ἄρθρον του τὸ ὁποῖον ἐδημοσίευσε τὴν 11 Δεκεμβρίου ἐ. ἔ. εἰς τὴν «Ἐποχήν», ὅπου μάλιστα ἐπανελάμβανε τὸν χαρακτηρισμὸν τοῦ «ἰδιαιτέρου διπλωματικοῦ ἀντιπροσώπου».

»Ὑπὸ τοιούτους ὅρους τὴν ἐπομένην, τὴν 21 Δεκεμβρίου ἐ. ἔ. νὰ μοῦ παράσχῃ σαφεῖς ἐξηγήσεις.

»Τὴν 22 Δεκεμβρίου, ὁ κ. Ντὲ Κερυλλὶς μοῦ ἀπήντησεν ὅτι δὲν εἶχε καμμίαν πρόθεσιν νὰ μὲ θίξῃ, ὅτι ἔχει εἰς τὰς χεῖρας του ἔγγραφον προερχόμενον ἐξ ἑνὸς ξένου διπλωμάτου καὶ εἰς τὸ ὁποῖον γίνεται λόγος περὶ ἑνὸς [illegible], χωρὶς νὰ ἔχῃ καμμίαν ἀπολύτως βεβαιότητα, νὰ φαντασθῇ ὅτι ἐπρόκειτο περὶ ἐμοῦ.

»Ἐπειδὴ ἐθεώρησα τὴν ἀπάντησιν [illegible], ἀπέστειλα τοὺς μάρτυράς μου διὰ νὰ ζητήσουν νὰ ἀπαντήσῃ σαφῶς εἰς τὰς ἑξῆς ἐρωτήσεις: Ναὶ ἢ ὄχι ὁ κ. Ντὲ Κερυλλὶς ἔγραψεν ὅτι ὁ κ. Ντὲ Μπρινὸν διένειμε χρήματα προερχόμενα ἐκ τῆς γερμανικῆς προπαγάνδας; Ναὶ ἢ ὄχι ὁ κ. Ντὲ Κερυλλὶς ἰσχυρίσθη ὅτι ὁ γαλλικὸς Τύπος ἔλαβε 350 ἑκατομμύρια

ΣΥΝΕΧΕΙΑ ΕΙΣ ΤΗΝ 2αν ΣΕΛΙΔΑ

ΤΟ ΣΗΜΕΙΩΜΑΤΑΡΙΟ ΤΟΥ ΦΟΡΤΟΥΝΙΟ

ΙΔΑΝΙΚΑ

«Μὴν πλανᾶσθε!... Λέει μιὰ φανατική κυρία, ἡ Θηρεσία Σμίθ, πρόσωπο ἀξιοσπούδαστο μιᾶς γαλλικῆς κωμωδίας: Ὅπου καὶ ν' ἀπαντήσετε τὴ γυναίκα, σ' ὁποιαδήποτε στάσι της, ἐνέργεια, ἐκδήλωσι, ἀγῶνα, θὰ τὴν εὕρετε πάντα νὰ κατέχεται ἀπὸ ἕνα ἰδανικὸ διαρκῶς τὸ ἴδιο, ἀναλλοίωτο: Τὸν ἔρωτα». Καὶ αὐτὸ μὲν εἶναι ἀλήθεια τριμμένη καὶ παληὰ ὅσο κι' ὁ κόσμος. Ἀλλὰ ἡ ἔννοια τοῦ ἔρωτος ἔχει τόσες ποικιλίες, ὅσες ἀκριβῶς κυρίες καὶ δεσποινίδες ὑπῆρξαν καὶ θὰ ὑπάρξουν ἐπάνω στὸν πλανήτη. Ἕνα παραδειγματάκι: Τί σημαίνει ἔρως γιὰ μιὰ κόρτσα, κάτω ἀπὸ τὸ τακουνάκι τῆς ὁποίας σφαδάζει μιὰ ὁλόκληρη [illegible], μία μεγάλη περιουσία, μία πτωχὴ ἀνδρικὴ ὀντότης; «Ἀγαπητέ μου, γιὰ νὰ σᾶς ἀρέσω πρέπει νὰ εἶμαι ὡραία, γιὰ νὰ εἶμαι ὡραία πρέπει νάχω ἕνα [illegible] διαμάντι!» Αὐτὴ εἶναι περίπου ἡ λογικὴ ἑνὸς εἴδους ἔρωτος. Θὰ βρῆτε ἄλλα δεκαπέντε δισεκατομμύρια εἴδη.

Καὶ ὅμως! Ὑπάρχουν σοβαροὶ συγγραφεῖς, ποὺ ἔγραψαν καὶ γράφουν χιλιάδες τόμους, γιὰ νὰ περιγράψουν αὐτὸ τὸ φαινόμενο καὶ νὰ κατορθώσουν νὰ τὸ ἐξηγήσουν. Ζητοῦν ψυχολογικοὺς νόμους στὶς λάμψεις τῶν περιδεραίων καὶ στὶς ἀράχνες τῶν δαντελλῶν! Εἶναι ζῶα — δηλαδὴ ἄνδρες: Γιατί δὲν πιστεύω ν' ἀμφιβάλλετε, ὅτι ἐμεῖς τὰ δίποδα [illegible] εἴμεθα πραγματικὰ ζῶα. Δὲν ἔχουμε οὔτε ὅσο μυαλὸ μᾶς χρειάζεται γιὰ νὰ καταλάβουμε ὅτι ἀκριβῶς δὲν ἔχουμε καθόλου ὅσο μυαλὸ μᾶς χρειάζεται. Εἴμαστε ὅλοι συγκινητικώτατα παιδιά, ποὺ ὁ προορισμός τους εἶναι πιὰ τέλος τὸ μάθημα.

Ἐδῶ βάλατε τὸν ἀστεῖο Δὸν Ζουάν, τὸν τύραννο τῶν γυναικείων καρδιῶν, μὲ τὸν καθρέφτη καὶ τὶς κατακτήσεις του, νὰ μορφάζῃ μὲ αὐταρέσκεια γιὰ ὅσα γράφω παραπάνω. Ἀλλὰ μάθημα δὲν εἶναι μονάχα τὸ οἰκονομικό. Ὑπάρχει καὶ ψυχικὸ μάθημα. Καὶ εἶναι τὸ χειρότερο. Γιατί ἂν τὸ ἰδανικὸ τῆς γυναίκας εἶναι αὐτὸ ποὺ ὀνομάζει Ἔρωτα—συνήθως ἐννοεῖ τὴ φυσικὴ σχέσι μὲ ἄλλες κάθε φορὰ διακυμάνσεις, ἀπάνω κάτω σὰν τὶς γαρνιτοῦρες τοῦ γυαλιοῦ—γιὰ τὸν ἄνδρα δὲν μπορεῖ νὰ εἶναι καθόλου τὸ ἴδιο. Ὁ σκοπὸς τῆς ζωῆς γι' αὐτὸν δὲν εἶναι ἀποκλειστικῶς ὁ ἔρως. Εἶναι ἡ πρᾶξι, ὁ ἀγῶνας, ἡ τάσι γιὰ τὴν τελειοποίησι, μὲ μιὰ λέξι ὁ κόσμος τῶν ἰδεῶν καὶ τῶν ἔργων. «Φίλε μου, κύριε Δὸν Ζουάν! Δὲν σὲ ἐπεδοκίμασε μιὰ γυναίκα, ἐσένα! Σὲ ἐπεδοκίμασαν ὅμως αἱ γυναῖκες. Ὅ,τι ἔπαθεν ἕνας ἄλλος στὸν ἑνικό, τὸ ἔπαθες τοῦ λόγου σου στὸν πληθυντικό. Θὰ σὲ ὀνομάσω ἁπλῶς [illegible] τῶν γυναικῶν. Ὁ κατήφορος ποὺ ἀκολούθησες φέρνει ἀκριβῶς ἀπὸ τὸν κόσμο τῶν ἰδεῶν καὶ τῶν ἔργων στὴν αἰσθηματολογία καὶ ἀπὸ κεῖ κατ' εὐθεῖαν στὸν ἡδονισμὸ καὶ ἀπὸ τὸν ἡδονισμὸ στὴν ἀποκτήνωσι. Σ' αὐτὸ τὸν κατήφορο [illegible] μὲ πολλὰ σκαλοπάτια ξανθῶν καὶ μελαχροινῶν. Τί σοῦ μένει; Ἄνοιξε, λοιπόν, τὴ φούχτα σου, ὅπου νομίζεις πὼς κάτι κρατᾷς, ἀπ' αὐτὲς τὶς κατακτήσεις! Ἀέρας!... Ὅταν καυχιέσαι γιὰ τὴν κατάκτησι γυναικείων καρδιῶν μοῦ θυμίζεις τὸν τρελλὸν ἐκεῖνον στρατηγὸ τοῦ παλαιοῦ [illegible], ποὺ γιὰ νὰ τὸ λέῃ καὶ νὰ τὸ ξαναλέῃ εἶχε καταντήσει καὶ νὰ τὸ πιστέψῃ, ὅτι κατέκτησε μὲ τὸ σπαθί του μιὰ ὁλόκληρη χώρα. Τὴν ὠνόμαζεν αἰθαίρετα [illegible], ἐπειδὴ δὲ δὲν ὑπῆρχε στὸ χάρτη τῶν γεωγράφων [illegible] τὴν εἶχε τοποθετήσει ἀκριβῶς στὸν ἄξονα τῆς γῆς. Αὐτὴ ἡ ἀνύπαρκτη χώρα εἶναι οἱ καρδιὲς ποὺ κατέκτησες. Κανεὶς ἐρευνητὴς δὲν ἐγύρισε ποτὲ ἀπὸ κεῖ μὲ θετικὲς πληροφορίες».

Τὸ μικρὸ αὐτὸ λογίδριο πρὸς τὸν τυχερό, τὸν εὐνοούμενο τῶν γυναικῶν ἂς μείνῃ σὰ μικρὸ δεῖγμα τοῦ τί πρέπει κανεὶς νὰ σκέπτεται γιὰ τοὺς ἄλλους. Ἐμεῖς οἱ ἄνδρες, σ' αὐτὸ τὸ κεφάλαιο, εἴμαστε, τὸ ξαναλέω, ἀξιολύπητα ζῶα. Ἔχουμε νὰ συμβιβάσουμε αὐτὸ τὸ ἰδανικὸ τῶν γυναικῶν, τὸ στενὸ καὶ μονόπλευρο, πρὸς τὸ δικό μας, τὸ γενικώτερο κι' εὐρύτερο, ποὺ ὁ Ἔρως ζητεῖ πάντα ν' ἀπορροφήσῃ. Πόσοι ἔζησαν στὴ ζωή τους αὐτὸ τὸ πρόβλημα μ' ἐπιτυχία; Πόσοι, χωρὶς νὰ στερηθοῦν τὸν ἔρωτα, τὸ σφοδρό, τὸ μεγάλο, τὸν πραγματικό, διατήρησαν [illegible] ἀκέραιο καὶ τὸ δικό τους ἰδανικό; Βάλετε τὸ χέρι στὴν καρδιά σας. Θὰ καταλάβετε ἀσφαλῶς ὅτι οἱ δυστυχίες δὲν εἶναι καθόλου ἀποκλειστικὸς κλῆρος τῶν γυναικῶν.

ΦΟΡΤΟΥΝΙΟ