ΕΛΕΥΘΕΡΟΝ ΒΗΜΑ

ΜΕΓΑΛΗ ΚΑΘΗΜΕΡΙΝΗ ΠΟΛΙΤΙΚΗ ΚΑΙ ΟΙΚΟΝΟΜΙΚΗ ΕΦΗΜΕΡΙΣ

ΣΥΝΔΡΟΜΑΙ: ΕΣΩΤΕΡΙΚΟΥ: ΕΤΗΣΙΑ Δρ. 120, ΕΞΑΜΗΝΟΣ » 260 — ΕΞΩΤΕΡΙΚΟΥ: ΕΤΗΣΙΑ [illegible], ΕΞΑΜΗΝΟΣ [illegible] — ΑΜΕΡΙΚΗΣ: ΕΤΗΣΙΑ [illegible], ΕΞΑΜΗΝΟΣ [illegible]

ΠΕΜΠΤΗ 27 ΑΠΡΙΛΙΟΥ 1939

ΑΘΗΝΑΙ ΕΤΟΣ ΙΗ'.— ΑΡΙΘ. 6040 | ΙΔΙΟΚΤΗΤΗΣ: Δ. ΛΑΜΠΡΑΚΗΣ | ΔΙΕΥΘΥΝΤΗΣ: ΓΕΩΡΓΙΟΣ ΣΥΡΙΩΤΗΣ | ΓΡΑΦΕΙΑ: ΟΔΟΣ ΕΔΟΥΑΡΔΟΥ ΛΩ ΑΡΙΘ. 3 | Τηλ. 30-221—30-222 | ΤΟ ΦΥΛΛΟΝ ΔΡ. 2

ΣΥΜΒΟΥΛΑΙ ΠΡΟΣ ΤΟΥΣ ΝΕΟΥΣ

Ἕτερον μεστὸν μεγάλων νοημάτων λόγον ἐξεφώνησεν ὁ κ. πρωθυπουργὸς πρὸς τὰ τμήματα Ἐθνικῆς Νεολαίας τῶν Καλαμῶν προχθὲς τὸ ἀπόγευμα. Ἔπειτα ἀπὸ μίαν παρέλασιν τῆς Νεολαίας, εἰς τὴν ὁποίαν ἐθαυμάσθησαν ὁ ἐνθουσιασμός, ἡ ὁρμή της, ἡ τάξις της, ὁ κ. πρωθυπουργὸς ὡμίλησε πρὸς τοὺς νέους καὶ τὰς νέας μὲ τὸ πατρικὸν ἐνδιαφέρον, ποὺ πάντοτε ἐπέδειξε πρὸς τὴν ἑλληνικὴν νεότητα. Ἀλλὰ καὶ μὲ ὅλας τὰς μεγάλας ἐλπίδας ποὺ τοῦ ἐμπνέει καὶ τοῦ ζωογονεῖ ἡ νεότης αὐτή, ἡ ὁποία μίαν ἡμέραν πρόκειται νὰ συνεχίσῃ τὸ ἔργον του. Οἱ λόγοι τοῦ κ. προέδρου τῆς κυβερνήσεως οἱ ἀπευθυνόμενοι πρὸς τὰ ἀγόρια καὶ τὰ κορίτσια τῆς Ἑλλάδος φθάνουν συχνὰ εἰς τὰ ὅρια μιᾶς μεγάλης συγκινήσεως. Ἡ δόξα τῆς Ἑλλάδος ἐξαρτᾶται πλέον ἀπὸ τοὺς νεωτέρους, ἀπὸ τὰς γενεὰς ποὺ ἔρχονται καὶ θὰ ἔλθουν καὶ τὰς ὁποίας ὁ κ. πρωθυπουργὸς ἐννοεῖ νὰ καθοδηγήσῃ πρὸς τὸν ὀρθὸν δρόμον, πρὸς τὴν ἀσφαλῆ κατεύθυνσιν, ἀπὸ ὅπου θὰ δυνηθοῦν νὰ τὴν ἐξυπηρετήσουν καλλίτερα. Κάθε λόγος του, ὁσάκις εὑρίσκεται ἐνώπιον τῆς ἑλληνικῆς νεολαίας, ἐμπνέεται ἀκριβῶς ἀπὸ τὸ ἐνδιαφέρον καὶ τὸ αἴσθημα αὐτό. Δὲν παύει νὰ τῆς τονίζῃ τὴν μεγάλην ἀποστολήν της καὶ νὰ τῆς δίδῃ σώφρονας συμβουλάς, τόσον θεωρητικάς, ὅσον καὶ πρακτικάς, τόσον ἀναγκαίας διὰ τὴν ἐξάρσιν τοῦ πνεύματος καὶ τῆς συνειδήσεως τῶν νέων, ὅσον καὶ διὰ τὴν ἐφαρμογὴν τῶν διδαγμάτων ποὺ βγαίνουν ἀπὸ τὸ νόημα τῆς 4ης Αὐγούστου καὶ ὑποχρεώνουν τὴν νεότητα νὰ γίνῃ ὁ ἀποφασιστικὸς καὶ θαρραλέος ἀγωνιστής των.

Εἰς τὰς Καλάμας ἐτόνισε πρὸς τὰ μέλη τῆς Νεολαίας: «Εἶσθε γέννημα καὶ θρέμμα τοῦ Νέου Κράτους, τοῦ Κράτους τῆς 4ης Αὐγούστου. Πρέπει νὰ βάλετε μέσα εἰς τὴν ψυχήν σας βαθειὰ τὸν κύριον σκοπὸν τοῦ Κράτους αὐτοῦ, ὁ ὁποῖος εἶνε νὰ ἔχωμεν φρόνημα ἐθνικόν, φρόνημα καθαρὰ ἑλληνικόν, ὥστε νὰ ὑπερηφανευώμεθα, ὅτι εἴμεθα Ἕλληνες καὶ Ἑλληνίδες. Καὶ τέτοιο φρόνημα, ὥστε νὰ γεννηθῇ μέσα εἰς τὴν ψυχήν σας καὶ νὰ ἐξαπλώσῃ ὅλας ἐκείνας τὰς δυνάμεις, μὲ τὰς ὁποίας μίαν ἡμέραν θὰ κάμετε τὴν πατρίδα μεγάλην».

Καὶ ἔδωκεν ἀκόμη εἰς τὰ ἀγόρια τῶν Καλαμῶν συστάσεις, νὰ ἑτοιμάζωνται πάντοτε, νὰ εἶνε πάντοτε ἕτοιμα ν' ἀγωνισθοῦν διὰ τὴν πατρίδα, νὰ ἐπιβάλλωνται εἰς τοὺς ἀνωτέρους καὶ καλλιτέρους των, νὰ κάμουν τὴν ζωήν των πρότυπον ἐργατικότητος καὶ κοσμιότητος. Καὶ εἰς τὰ κορίτσια νὰ δεχθοῦν μὲ αὐτοπεποίθησιν καὶ ὑπερηφάνειαν τὴν ἀποστολήν των μέσα εἰς τὴν ἑλληνικὴν οἰκογένειαν καὶ μέσα εἰς τὸ εὐρύτερον πλαίσιον τῆς πατρίδος. Οἱ νέοι καὶ αἱ νέαι τῶν Καλαμῶν, αἰσθανόμενοι βαθέως τὰ κηρύγματα τοῦ κ. προέδρου τῆς κυβερνήσεως, ἀνταπεκρίθησαν μὲ ἐνθουσιώδεις ἐκδηλώσεις εἰς αὐτά.

Τοῦτο ὅμως συνέβη καὶ ἐκ μέρους τῶν μεγάλων, ἐκ μέρους τοῦ λαοῦ τῶν Καλαμῶν, τῶν γονέων τῶν παιδιῶν τῆς Ἐθνικῆς Νεολαίας, πρὸς τοὺς ὁποίους ὁ κ. Μεταξᾶς ἐξήγησε τοὺς μεγάλους σκοποὺς τῆς ὀργανώσεως τῆς Ἐθνικῆς Νεολαίας καὶ μάλιστα τὸν κυριώτερον ἀπὸ αὐτούς, τὴν θέλησιν τοῦ κράτους νὰ εἰσαγάγῃ τὸ ταχύτερον τὴν ἑλληνικὴν νεότητα εἰς τὴν δραστηριότητα τοῦ ἔθνους καὶ εἰς ὅλας τὰς ἐκδηλώσεις της. Ἡ ἀποστολὴ τῆς Ἐθνικῆς Ὀργανώσεως τῆς Νεολαίας προσομοιάζει πρὸς τὰ καθήκοντα τῶν ἰδίων τῶν γονέων, περὶ τῶν ὁποίων ὁ κ. Μεταξᾶς εἶπεν ὅτι ὀφείλουν νὰ μὴ ἀπομακρύνουν τὰ παιδιά των ἀπὸ τὸ νόημα τῆς ζωῆς, νὰ τὰ ἀφήνουν νὰ παρακολουθοῦν καὶ νὰ διδάσκωνται ἀπ' εὐθείας καὶ ἀμέσως ἀπὸ τοὺς μεγάλους, ἐπειδὴ διαφορετικὰ τὰ παιδιὰ θὰ εὕρουν τρόπον νὰ μάθουν ἐκεῖνα ποὺ τοὺς κρύπτουν οἱ μεγάλοι καὶ θὰ τὰ μάθουν κακά.

Αἱ συμβουλαὶ τοῦ κ. πρωθυπουργοῦ εἶνε πορίσματα μακρᾶς μελέτης καὶ μακρᾶς ἐπίσης πείρας. Ἐνέχουν τὰ σπέρματα μεγάλων ἀληθειῶν καὶ μεγάλων ἀποτελεσμάτων, τὰ ὁποῖα θὰ ἐπιδιώξουν νὰ ἐπιτύχουν διὰ τῆς ἐφαρμογῆς των ὄχι μόνον οἱ γονεῖς τῶν Καλαμῶν, ἀλλὰ καὶ ὅλης τῆς ἄλλης Ἑλλάδος.

Ο κ. ΠΡΩΘΥΠΟΥΡΓΟΣ ΕΙΣ ΤΑΣ ΚΑΛΑΜΑΣ

ΤΟ ΣΥΜΒΟΛΟΝ ΤΗΣ ΝΕΟΛΑΙΑΣ ΠΡΕΠΕΙ ΝΑ ΕΙΝΕ Η ΠΛΗΡΗΣ ΠΕΙΘΑΡΧΙΑ

ΤΑ ΝΕΑ ΣΧΟΛΙΚΑ ΚΤΙΡΙΑ ΜΕΣΣΗΝΙΑΣ.-ΑΙ ΕΚΔΗΛΩΣΕΙΣ ΟΛΩΝ ΤΩΝ ΤΑΞΕΩΝ ΤΩΝ ΕΡΓΑΖΟΜΕΝΩΝ

Ὁ λόγος τὸν ὁποῖον ἐξεφώνησεν ὁ κ. πρόεδρος τῆς κυβερνήσεως εἰς τὴν Νεολαίαν τῶν Καλαμῶν προχθὲς τὸ ἀπόγευμα ἔχει ὡς ἑξῆς:

«Νεολαία τῶν Καλαμῶν, ἀγόρια καὶ κορίτσια, ἐκπρόσωποι τῆς Νεολαίας ὁλοκλήρου τοῦ νομοῦ Μεσσηνίας, ἐκπρόσωποι αὐτὴν τὴν στιγμὴν ὁλοκλήρου τῆς Νεολαίας, ὁλοκλήρου τῆς Ἑλλάδος, σᾶς εὐχαριστῶ διὰ τὴν ὑποδοχήν σας. Σᾶς εὐχαριστῶ ποὺ μὲ δεχθήκατε ἀπὸ σπίτι σας ποὺ ὅσον μεγάλο καὶ ἂν εἶνα δὲ σᾶς χωρεῖ μέσα ὅλους σας, διότι ἐγίνατε τόσον πολλοί (ὁμόφωνοι ζητωκραυγαὶ καὶ θυελλώδη χειροκροτήματα). Θυμᾶσθε τί σᾶς εἶπα χθές; Σᾶς εἶπα ὅτι ὅσον μεγάλα ἔργα ἂν κάμωμεν εἰς τὴν Ἑλλάδα, ὅσο καὶ ἂν τὴν ἐπηκώσωμεν ὑψηλά, δὲν θὰ ἔχωμεν κάμη τίποτε ἂν ἡ νέα γενεὰ ποὺ ἔρχεται, κατόπιν ἀπὸ ἡμᾶς, σᾶς δηλαδή, δὲν εἶσθε ἕτοιμοι νὰ παραλάβετε εἰς τὰ χέρια σας τὸ ἔργον τὸ ἰδικόν μας διὰ νὰ τὸ τελειοποιήσετε, διὰ νὰ τὸ ἀνυψώσετε ἀκόμη ὑψηλότερα ἐπάνω εἰς τὰ θεμέλια τὰ ὁποῖα σᾶς ἐβάλαμε καὶ τὰ ὁποῖα σεῖς θὰ συνεχίσετε (ἐνθουσιώδεις ἐκδηλώσεις). Ὅσα ἀπὸ σᾶς ἀγόρια καὶ κορίτσια τῆς Ἑλλάδος ἐδιαβάσατε τὸ διάγγελμά μου τῆς 3ης Αὐγούστου πρὸς τὸν ἑλληνικὸν λαὸν εἴδατε ἐκεῖ μέσα ὅτι ἀμέσως ἀπὸ τὴν πρώτην ἡμέραν σᾶς καλῶ ὅλα τὰ παιδιὰ τῆς Ἑλλάδος νὰ σηκωθῆτε ἀπὸ ἐκεῖ ποὺ σᾶς εἶχαν καταρρίψη αἱ ἐλεεινότητες τῶν περιστάσεων ποὺ ἐπέρασαν καὶ νὰ ἔλθετε εἰς τὸ πλευρόν μας συμπαραστάται τοῦ ἔργου μας καὶ διάδοχοι αὐτοῦ (ἀτελείωτοι ζητωκραυγαὶ καὶ χειροκροτήματα). Ἐγὼ ἔχω τὸ αἴσθημα ὅτι ἀπὸ ὅλες τὶς δημιουργίες ὅπου ἔγιναν εἰς τὴν Ἑλλάδα ἀπὸ τὸ κράτος τῆς 4ης Αὐγούστου, εἰς τὰς ὁποίας συμμετέσχεν ὁλόκληρος ὁ ἑλληνικὸς λαός, ἡ καλλιτέρα ἀπὸ ὅλας καὶ ἐκείνη τὴν ὁποίαν ὅταν θὰ ὑπάγω εἰς τὴν ἄλλην ζωὴν θὰ τὴν πάρω μαζί μου διὰ νὰ τὴν βλέπω ὡς τὸ καλλίτερον ποὺ ἔκαμα εἰς αὐτὸν τὸν κόσμον εἶνε ἡ ὀργάνωσις τῆς Ἐθνικῆς Νεολαίας (θυελλώδη χειροκροτήματα καὶ ζητωκραυγαί). Ἀποτεινόμενος τώρα εἰς τοὺς παρόντας ἐδῶ γονεῖς καὶ τῶν δύο φύλων ἔχω νὰ τοὺς εἴπω ὅτι πρέπει νὰ προσέχουν τὰ παιδιά των, δὲν θὰ τὰ χωρίσῃ ἀπὸ τὴν ἡλικίαν τῆς νεότητος καὶ τῆς ἀνδρικῆς κανένα τεῖχος ἀδιαπέραστο. Πάνε σιγά-σιγά ἀπὸ νήπια εἰς τὴν παιδικὴν ἡλικίαν καὶ σιγά-σιγά ἀπὸ χρόνο σὲ χρόνο χωρὶς νὰ τὸ γνωρίζῃ τίποτε μπαίνουν εἰς τὴν νεανικὴν ἡλικίαν καὶ κατόπιν εἰς τὴν μεγαλυτέραν. Δὲν εἶνε χωριστὰ τὰ παιδιὰ [illegible] νὰ εἴπῃς ὅτι ἕως αὐτὴ τὴν [illegible] ἔχεις ἕνα παιδὶ καὶ ἀπὸ κεῖ καὶ πέρα ἔχεις ἕναν ἄνδρα.

Η ΑΓΩΓΗ ΤΩΝ ΠΑΙΔΙΩΝ

Τὰ παιδιὰ ὅσο εἶνε [illegible] πρέπει νὰ τὰ μάθετε εἰς τὴν [illegible] νὰ τὰ μάθῃ [illegible] (ἐνθουσιώδεις ἐπευφημίαι). Δι' αὐτὸ ἔκτισα εἰς τὴν ἐθνικὴν ὀργάνωσιν τῆς Νεολαίας τὰ ἀγόριά σας καὶ τὰ κορίτσια σας, τὰ ἐπῆρα καὶ τὰ συνεσωμάτωσα εἰς ἕνα σύνολον καὶ τὰ ἔρριψα μέσα εἰς τὴν ζωὴν τῆς κοινωνίας καὶ τοῦ ἔθνους, τὰ ἔκαμα ὡς σύνολον κρατικοῦ θεσμοῦ διότι ἔπρεπε τὰ παιδιὰ νὰ μπαίνουν εἰς τὴν ζωὴν τοῦ κράτους διὰ νὰ [illegible], νὰ τὴν καταλάβουν, νὰ τὴν ἀγαπήσουν καὶ νὰ τὴν [illegible] σταγμοί παρὰ ἴσως μονάχα μερικοὶ ὀπισθοδρομικοὶ γονεῖς ποὺ νομίζουν ὅτι τὰ παιδιά των τὰ ἔκαμαν δι' αὐτοὺς τοὺς ἰδίους καὶ μόνον. Ἔχουν μεγάλο λάθος οἱ γονεῖς αὐτοί. Πρῶτα πρῶτα τὰ παιδιὰ ποὺ τὰ ἔκαμαν διὰ τὰ παιδιά τους τὰ ἴδια καὶ ἔπειτα διὰ τὸ σύνολον τὸ ὁποῖον λέγεται: Ἔθνος (ἐνθουσιώδεις ζητωκραυγαὶ καὶ χειροκροτήματα).

Ἀποτεινόμενος τώρα εἰς σᾶς παιδιὰ καὶ κορίτσια, καὶ ἀποτείνομαι εἰς σᾶς ὅπως σᾶς εἶπα μπροστὰ πραγματικὰ διὰ νὰ κάμετε μιὰ Ἑλλάδα νέα (ἐνθουσιώδεις ἐκδηλώσεις). Μίαν ἡμέραν ἐσεῖς τὰ ἀγόρια θὰ μπῆτε εἰς τὸν στρατὸν (χειροκροτήματα) καὶ σεῖς τὰ κορίτσια σὲ μιὰ στιγμὴ θὰ ἔλθετε καὶ σεῖς νὰ προσφέρετε τὰς ὑπηρεσίας σας εἰς τὸν στρατὸν ὡς νοσοκόμοι καὶ εἰς ἄλλας ὑπηρεσίας ποὺ ἁρμόζουν εἰς τὰς γυναῖκας (χειροκροτήματα καὶ ζητωκραυγαί). Ὅταν θὰ κληθῆτε, πρέπει νὰ μπῆτε μέσα μὲ τὴν ἀπόφασιν τῆς αὐτοθυσίας, διότι τὰ [illegible] εἰς τὴν πειθαρχίαν ὥστε νὰ πειθαρχῆτε πρῶτα εἰς ἐκείνους ποὺ σᾶς ὁδηγοῦν. Καὶ ὅταν δὲν ἔχετε κανένα νὰ σᾶς ὁδηγήσῃ νὰ πειθαρχῆτε εἰς τὸν καλλίτερον ἀπὸ σᾶς. Πρέπει νὰ τὸ μάθετε αὐτὸ τὸ πρᾶγμα διότι μέσα εἰς τὴν ζωήν σας θὰ εἶνε πάντοτε νὰ πειθαρχῆτε σὲ κάποιον ὅπως καὶ κάποιοι ἄλλοι θὰ πειθαρχοῦν σὲ σᾶς γιὰ νὰ πάῃ ἐμπρὸς ἡ κοινωνία. Αὐτὴν τὴν πειθαρχίαν νὰ τὴν ἔχετε βάσιν καὶ κολόνα τῆς διαγωγῆς σας καὶ τίποτε δὲν πρέπει νὰ σᾶς τὴν κλονίσῃ (θυελλώδεις ζητωκραυγαὶ καὶ χειροκροτήματα). Ἀποτεινόμενος σὲ σᾶς τώρα κορίτσια ἔχω νὰ σᾶς πῶ νὰ ξέρετε ὅτι ἡ γυναῖκα εἶνε τὸ στολίδι τῆς ζωῆς τοῦ ἀνθρώπου καὶ νὰ γνωρίζετε πολὺ καλὰ ὅτι εἶσθε τὰ στολίδια τῶν σπιτιῶν σας τῶν τωρινῶν καὶ ἐκείνων ποὺ θὰ δημιουργήσετε ἀργότερα. Ἡ γυναῖκα εἶνε ὁ στόχος γύρω ἀπὸ τὴν ὁποίαν στρέφεται ὅλη ἡ ζωὴ τῆς οἰκογενείας καὶ ἂν ἡ γυναῖκα δὲν εἶνε εἰς τὴν θέσιν της, ἂν ἡ γυναῖκα παραστρατήσῃ, ἡ οἰκογένεια πάσχει καὶ διαλύεται.

Αὐτὰ νὰ σᾶς ἐντυπωθοῦν καλὰ εἰς τὸ μυαλό σας διὰ νὰ ἐννοήσετε τὴν φοβερὰν εὐθύνην ποὺ ἔχετε ἐπάνω σας κορίτσια τῆς Ἑλλάδος (θύελλα χειροκροτημάτων καὶ ἐνθουσιώδεις ζητωκραυγαί). Σᾶς εὐχαριστῶ πολὺ διότι μὲ ἀκούσατε μὲ ὅλην αὐτὴν τὴν προσοχήν, μὲ ὅλον αὐτὸ τὸ συναίσθημα τῆς συμπαθείας καὶ ἀγάπης, ποὺ ἔχετε πρὸς ἐμὲ νὰ εἶσθε βέβαιοι καὶ βέβαιες ὅτι καὶ ἐγὼ σᾶς ἀγαπῶ σὰν νὰ εἶσθε παιδιά μου καὶ εἶσθε ὑπὸ μίαν ἔννοιαν παιδιά μου διότι ἂν ἡ οἰκογένειά σας σᾶς ἔφερεν εἰς τὸν κόσμον ἀνήκετε καὶ σεῖς ἐμὲ ποὺ σᾶς ἔφερα εἰς τὴν ὀργάνωσιν τῆς ἐθνικῆς νεολαίας εἰς τὴν ὁποίαν βασίζομεν τόσας ἐλπίδας καὶ τόσα ὄνειρα (πατάγῳδη χειροκροτήματα καὶ ζητωκραυγαί). Τώρα φωνάξατε μαζί μου:

Ζήτω ὁ Βασιλεύς.
Ζήτω ὁ Διάδοχος, ὁ γενικὸς ἀρχηγὸς τῆς νεολαίας.
Ζήτω ἡ Ἑλλάς.
Ζήτω ἡ νεολαία.

Ἀτελείωτοι ζητωκραυγαὶ καὶ παρατεταμένα χειροκροτήματα καὶ φωναί:

Ζήτω ὁ Βασιλεύς.
Ζήτω ὁ Διάδοχος.
Ζήτω ὁ ἀρχηγός, κατεκάλυψαν τοὺς τελευταίους λόγους τοῦ κ. πρωθυπουργοῦ.

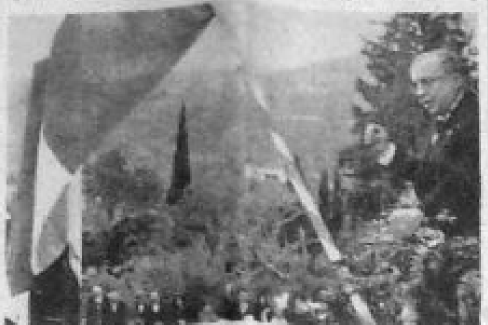

Ὁ κ. πρόεδρος τῆς κυβερνήσεως ὁμιλῶν εἰς τὰς Καλάμας πρὸς τὴν νεολαίαν τῆς Μεσσηνίας

Ὁ λαὸς τῶν Καλαμῶν μὲ τὸν κλῆρον ἐπὶ κεφαλῆς ἀκούει τὸν λόγον τοῦ κ. Μεταξᾶ πρὸς τὴν νεολαίαν

ζωὴν τῶν μεγάλων καὶ πρέπει οἱ μεγάλοι νὰ κατευθύνετε τὴν ζωήν σας ἔτσι ὥστε νὰ ἠμποροῦν νὰ τὴν βλέπουν τὰ παιδιά σας ἄφοβα καὶ νὰ μὴν ἔχετε νὰ κρύψετε τίποτε ἀπὸ αὐτὰ (χειροκροτήματα καὶ ζητωκραυγαί). Διότι ἂν θελήσετε νὰ βγάλετε τὸ παιδί σας ἔξω ἀπὸ τὴ ζωή σας ὥστε νὰ μπῇ εἰς τὴν ζωὴν ὅταν θὰ γίνῃ μεγάλο θὰ ἀπατηθῆτε. Αὐτὸ θὰ μπῇ μόνον του μέσα εἰς τὴν ζωὴν ὅσον εἶνε μικρὸν καὶ θὰ καταλάβῃ ὅλα ἐκεῖνα τὰ ὁποῖα θέλετε νὰ τοῦ κρύψετε. Εἶνε καλλίτερα νὰ τὸ ἀναθρέψετε καὶ σιγά - σιγὰ νὰ τὸ πάτε εἰς τὴν μεγάλην ἡλικίαν κατευθύνοντες σεῖς ὅλα του τὰ βήματα καὶ νὰ τὸ μπάσετε εἰς ὅλην του τὴν ζωήν, ὄχι μόνον τὴν οἰκογενειακήν, ἀλλὰ καὶ τὴν κοινωνικήν, καὶ τὴν ζωὴν τῆς πολιτείας, καὶ τὴν ζωὴν τοῦ ἔθνους, διότι, ἂν θελήσῃ κανεὶς νὰ βγάλῃ τὸ παιδί του ἔξω ἀπὸ τὴν ζωὴν αὐτὸ θὰ βρῇ τὸν τρόπον θὰ πάρῃ ἕνα κομμάτι ἐφήμερος(?) καὶ θὰ μάθῃ ὅτι ὅσα τοῦ ἐκρύψατε καὶ θὰ τὰ μάθῃ κακῶς(?) (ἐνθουσιώδεις ζητωκραυγαὶ καὶ χειροκροτήματα). Πιστεύομεν ἐκ μέρους τῶν γονέων δὲν ἐπιτρέπονται πλέον καὶ δὲν πιστεύω ὅτι ὑπάρχουν διστακτικοί.

ΦΡΟΝΗΜΑ ΕΛΛΗΝΙΚΟΝ

Ἂν ἐξετάσετε πολλοὶ ἀπὸ σᾶς τοὺς κινδύνους ποὺ διέτρεχαν τὰ παιδιά σας ἄλλοτε κατὰ τὰς ὥρας ποὺ τὰ ἀφήνατε ἐλεύθερα νὰ βγοῦν ἀπὸ τὸ σπίτι καὶ διὰ νὰ περιπατήσουν καὶ νὰ διασκεδάσουν, εἶμαι καὶ ἐγὼ γονεὺς καὶ τὰ γνωρίζω, ἀναλογισθῆτε τοὺς κινδύνους ποὺ διέτρεχαν. Ἔπρεπε νὰ εἴχατε εὐλογία ἀπὸ τὴν πρώτην στιγμὴν τὴν ὥρα ποὺ ἦρθε τὸ Κράτος καὶ ἐπῆρε τὰ παιδιὰ αὐτὰ διὰ νὰ τὰ μπάσῃ εἰς τὴν Νεολαίαν διὰ νὰ τὰ πειθαρχήσῃ, διὰ νὰ τοὺς δώσῃ φρόνημα ἐθνικὸν διὰ νὰ τὰ σώσῃ ἀπὸ ὅλους τοὺς κινδύνους καὶ ἀπὸ ὅλους τοὺς πειρασμούς (χειροκροτήματα καὶ ζητωκραυγαί). Τὸ [illegible] δὲν ὑπάρχουν πλέον διστακτικοὶ [illegible] ἔτσι ὥστε νὰ μὲ ἀκούσουν ὅλα τὰ παιδιὰ καὶ τὰ κορίτσια τῆς Ἑλλάδος ἔχω νὰ σᾶς πῶ τὰ ἑξῆς: Ὅτι εἶσθε γέννημα καὶ θρέμμα τοῦ Νέου Κράτους, τοῦ Κράτους τῆς 4ης Αὐγούστου (ἀτελείωτοι ζητωκραυγαὶ καὶ χειροκροτήματα). Καὶ πρέπει νὰ βάλετε μέσα εἰς τὴν ψυχήν σας βαθειὰ τὸν κύριον σκοπὸν τοῦ κράτους αὐτοῦ, ὁ ὁποῖος εἶνε νὰ ἔχωμεν φρόνημα ἐθνικόν, φρόνημα καθαρὰ ἑλληνικόν, ἔτσι ὥστε νὰ ὑπερηφανευώμεθα ὅτι εἴμεθα Ἕλληνες καὶ Ἑλληνίδες (οὐρανομήκεις ζητωκραυγαὶ καὶ ἐπευφημίαι). Καὶ τέτοιο φρόνημα ὥστε νὰ γεννήσῃ μέσα εἰς τὴν ψυχήν σας καὶ νὰ ἐξαπλώσῃ ὅλας ἐκείνας τὰς δυνάμεις μὲ τὰς ὁποίας μίαν ἡμέραν θὰ κάμετε τὴν πατρίδα μεγάλην, ὅταν τραγουδῆτε τὸ τραγοῦδι σας ποὺ τραγουδάει τώρα ὅλος ὁ κόσμος εἰς τὴν Ἑλλάδα ἀπὸ τὴν μίαν ἄκρην ἕως τὴν ἄλλην καὶ λέγεται: (ἐμπρὸς γιὰ μιὰ Ἑλλάδα νέα) πρέπει αὐτὸ νὰ τὸ κάμετε πρᾶγμα καὶ νὰ τραβήξετε ἔθνη δὲν γίνονται μεγάλα παρὰ ὅταν οἱ πολῖται ἔχουν μέσα των τὸ αἴσθημα τῆς αὐτοθυσίας καὶ ὅταν εἰς κάθε στιγμὴν τῆς ζωῆς των ἐν πλήρει εἰρήνῃ «καὶ μέσα εἰς τὴν μεγαλυτέραν εὐτυχίαν ἔχουν τὸ αἴσθημα ὅτι εἶνε ἕτοιμοι, ἂν τύχῃ καὶ τοὺς ζητηθῇ ἐκείνη ἀκριβῶς τὴν στιγμὴν νὰ δώσουν τὴν ζωήν των διὰ τὴν πατρίδα καὶ ὄχι μόνο τοῦτο ἀλλὰ νὰ ἔχουν καὶ τὴν ἀπόφασιν νὰ τὴν δώσουν (ἐνθουσιώδεις ἐκδηλώσεις). Καὶ μέσα σὲ τόσες ἄλλες ἀρχὰς τῆς 4ης Αὐγούστου μιὰ ἀπὸ τὶς πιὸ σπουδαῖες εἶνε ἡ πειθαρχία. Ἡ πειθαρχία δὲν εἶνε μόνον εἰς τὸν στρατὸν ἀναγκαία ἀλλὰ καὶ εἰς τοὺς πολίτας. Καὶ ἀλλοίμονον ὅταν οἱ πολῖται δὲν ἔχουν πειθαρχίαν. Διότι τότε δὲν δύναται νὰ ἔχῃ οὔτε ὁ στρατὸς διότι καὶ αὐτὸς ἀποτελεῖται ἀπὸ πολίτας. Αὐτὴ ἡ πειθαρχία πρέπει νὰ εἶνε τὸ σύμβολόν σας καὶ πρέπει νὰ βγάλετε μέσα ἀπὸ τὴν ψυχήν σας κάθε οἱονδήποτε ἄλλο αἴσθημα, οἱανδήποτε ἄλλην ὀρέξιν ποὺ ἀντιτάσσεται

Η ΑΠΟΜΕΛΑΝΩΣΙΣ

«Κάνουν τὸ φαΐ, ἀλλὰ νάτος ἡ [illegible] Ὁ δόκτωρ Χόχστεττερ, χημικὸς τοῦ Πίτσμπουργ, [illegible] τοῦ ἔβαλε ποῦ τοῦ ἄξιζε μεταξὺ τῶν μεγάλων ἀγαθοεργῶν. Ἡ ἐφεύρεσίς του —θὰ τὸ εἴδατε στὴν εἰδησεογραφία τοῦ «Ἐλευθέρου Βήματος»— συνοψίζεται σὲ τοῦτο: Ἀπομελάνωσις τοῦ ἔντυπου. Πειράματα, ποὺ ἔγιναν στὶς ἐγκαταστάσεις τῶν ἐφημερίδων τοῦ Σικάγου, ἔδειξαν ὅτι ἕνα φύλλο μπορεῖ ν' ἀπομελανωθῇ κι' ἄλλες φορὲς νὰ ξανατυπωθῇ τὸ χαρτί. Ὅ,τι περισσεύει γυρίζει καὶ μὲ τὰ καλύμματα.

[illegible]

Π. ΠΑΛΑΙΟΛΟΓΟΣ

ΣΥΝΤΟΜΑ ΤΗΛΕΓΡΑΦΗΜΑΤΑ

[illegible]

ΑΠΟΦΑΣΙΣΤΙΚΗ ΚΑΜΠΗ ΕΙΣ ΤΗΝ ΑΓΓΛΙΚΗΝ ΠΟΛΙΤΙΚΗΝ

Ο κ. ΤΣΑΜΠΕΡΛΑΙΝ ΑΝΗΓΓΕΙΛΕ ΤΗΝ ΥΠΟΧΡΕΩΤΙΚΗΝ ΘΗΤΕΙΑΝ

Η ΕΝΤΥΠΩΣΙΣ ΕΙΣ ΤΑΣ ΔΙΑΦΟΡΟΥΣ ΧΩΡΑΣ

ΛΟΝΔΙΝΟΝ, 26 Ἀπριλίου. (Ἰδιαιτέρα ὑπηρεσία).— Ἡ ἐπιβολὴ τῆς ὑποχρεωτικῆς στρατιωτικῆς θητείας, γνωσθεῖσα ἀπὸ τῆς χθεσινῆς νυκτός, ἐγινε δεκτὴ μὲ πλήρη καὶ ἀνεπιφύλακτον ἐπιδοκιμασίαν ἀπὸ τὴν ἀγγλικὴν κοινὴν γνώμην, μὲ ἐνθουσιασμὸν δὲ εἰς τὰς χώρας, αἱ ὁποῖαι μετέχουν εἰς τὸ ἀγγλικὸν σύστημα ἀμύνης. Ἡ ἀπόφασις διὰ τὴν ἐπιβολὴν τῆς ὑποχρεωτικῆς θητείας ἐλήφθη κατὰ τὸ χθεσινὸν ἑσπερινὸν ἔκτακτον ὑπουργικὸν συμβούλιον, αἱ τελικαὶ ὅμως λεπτομέρειαι καθωρίσθησαν εἰς τὸ σημερινὸν μετὰ τὸ πέρας τοῦ ὁποίου ὁ κ. Τσάμπερλαιν παρέμεινε συνεργαζόμενος μὲ τὸν ὑπουργὸν τῶν Στρατιωτικῶν κ. Χὸρ Μπελίσα καὶ εἶτα ἐδέχθη τοὺς ἀρχηγοὺς τοῦ ἐργατικοῦ κόμματος καὶ τῶν ἐργατικῶν ὀργανώσεων, πρὸς τοὺς ὁποίους καὶ ἀνεκοίνωσε τὴν κυβερνητικὴν ἀπόφασιν. Κατὰ τὴν συνάντησιν ταύτην παρίσταντο καὶ οἱ ὑπουργοὶ κ. κ. Χὸρ Μπελίσα, Χάλιφαξ καὶ Μάργεσον. Ὁ γενικὸς γραμματεὺς τῶν ἐργατικῶν ἑνώσεων κ. Σίτριν ἀνεκοίνωσεν ὅτι αἱ ἑνώσεις θεωροῦν τὴν ὑποχρεωτικὴν θητείαν ἔστω καὶ ὑπὸ περιωρισμένην μορφήν, ὡς μὴ πρακτικήν, διότι θὰ ἐπιδράσῃ ἐπὶ τῆς βιομηχανίας. Οἱ ἡγέται τοῦ ἐργατικοῦ κόμματος καὶ τῶν ἐργατικῶν ὀργανώσεων συνῆλθον ἀμέσως εἰς κοινὴν σύσκεψιν διὰ νὰ καθορίσουν τὴν θέσιν των ἔναντι τῆς ἀποφάσεως τῆς κυβερνήσεως.

Ὁ ἀγγλικὸς τύπος ἀναγγέλλει τὴν πρᾶξιν σήμερον μὲ ζωηρὰς τίτλους τὴν ἐπιβολὴν τῆς ὑποχρεωτικῆς θητείας [illegible]

[illegible]

λαιωμένη καὶ ὅλως ἀκατάλληλος διὰ τὰς σημερινὰς περιστάσεις. Δεδομένου ὅτι βασίζεται ἐπὶ τῆς ὑποθέσεως ὅτι ὁ πόλεμος θὰ εἶνε δυνατὸν νὰ προκύψῃ μετὰ περίοδον προειδοποιήσεως, ὥστε νὰ δοθῇ καιρὸς νὰ περιέλθῃ ἡ χώρα ἀπὸ τῆς καταστάσεως τῆς εἰρήνης εἰς κατάστασιν πολέμου. Ὑπὸ τὴν σημερινὴν διαδικασίαν, κινητοποίησις, εἴτε πλήρης, εἴτε μερική, δύναται νὰ γίνῃ μόνον μετὰ τὴν ἔκδοσιν προκηρύξεως, ἡ ὁποία εἶνε διάφορος δι' ἑκάστην ὑπηρεσίαν καὶ ἥτις θὰ καθορίζῃ ὅτι ὑφίσταται κατάστασις κινδύνου. Ἡ ἔκδοσις τοιούτων προκηρύξεων ἀναμφιβόλως ἐλήφθη κατ' ἀρχὴν ὅτι θὰ ἐγίνετο ὅταν θὰ ἐθεωρεῖτο ἐπικειμένη ἡ ἔκρηξις πολέμου, ἀλλ' εἰς τὴν σημερινὴν ἐποχὴν εἶνε δυνατὸν νὰ μὴ θεωρῆται ἐπικείμενος ὁ πόλεμος, ἀλλ' ἡ γενικὴ κατάστασις νὰ εἶνε τόσον ἀβεβαία, ὥστε νὰ ἐπιβάλλεται ἡ λῆψις προληπτικῶν τινων μέτρων ἄνευ δημοσιότητος καὶ χωρὶς νὰ βγῇ ἡ ἐμπιστοσύνη τοῦ κοινοῦ. Πρᾶγμα τὸ ὁποῖον θὰ συνέβαινεν ἀλλεπαλλήλων προκηρύξεις. Κατὰ συνέπειαν ἡ κυβέρνησις ἀπεφάσισεν ἀμέσως νὰ εἰσαγάγῃ τὸ νομοσχέδιον τὸ ὁποῖον θὰ ἀπλοποιήσῃ τὴν διαδικασίαν καὶ θὰ ἐπιτρέψῃ εἰς τὴν κυβέρνησιν ὅπως δι' ὑπουργικῶν ἀποφάσεων παρέχῃ τὸ δικαίωμα εἰς διαφόρους ὑπηρεσίας νὰ καλοῦν κλάσεις ἢ νὰ καθορίζουν τὰ τῆς ἐφεδρείας καὶ τῶν βοηθητικῶν δυνάμεων.

Τὰ νομοσχέδια θὰ εἶνε προσωρινοῦ χαρακτῆρος. Ἡ κυβέρνησις [illegible]

[illegible] ὑποχρεωτικῆς θητείας, δὲν θὰ παραστῇ ἴσως ἀνάγκη νὰ κληθοῦν ἄνδρες τινὲς ἐκ τοῦ μητροπολιτικοῦ στρατοῦ καὶ τῆς ἀεροπορίας, διὰ νὰ ἐνισχύσουν τὸ σύστημα τῆς ἀντιαεροπορικῆς ἀμύνης κατὰ τὴν περίοδον τῆς ἀνησυχίας ἥτις πιθανὸν νὰ διαρκέσῃ ἐπὶ πολλὰ χρόνια, καίτοι τὸ τοιοῦτον δὲν θὰ ἦτο ἐπιθυμητὸν διότι [illegible] εἰς τὰς ἐργασίας τῶν ὁποίων [illegible] σήμερον. Κατὰ συνέπειαν ἡ κυβέρνησις κατέληξεν εἰς τὸ συμπέρασμα ὅτι, διὰ ν' ἀντιμετωπίσῃ τὴν νέαν καὶ ἔκτακτον αὐτὴν κατάστασιν, θὰ πρέπει νὰ λάβῃ ἐπὶ τοῦ παρόντος ὑποχρεωτικὰ μέτρα στρατιωτικῆς ἀσκήσεως.

Διὰ ἐπὶ τοῦ παρόντος — ἐτόνισεν ὁ κ. Τσάμπερλαιν — ἐπιθυμῶ νὰ τονίσω ὅτι αἱ προτάσεις τῆς κυβερνήσεως, αἱ ὁποῖαι θὰ περιέχωνται εἰς δεύτερον νομοσχέδιον, τὸ ὁποῖον θὰ φέρῃ τὸν τίτλον «νομοσχέδιον στρατιωτικῆς ἐκπαιδεύσεως» θὰ εἶνε προσωρινοῦ χαρακτῆρος. Ἀναφορικῶς πρὸς τὴν [illegible] καὶ τὰς βοηθητικὰς [illegible], γίνεται σκέψις ὅπως [illegible], ἡ ὁποία παρέχεται διὰ τοῦ νομοσχεδίου τῆς στρατιωτικῆς ἐκπαιδεύσεως, διαρκέσῃ ἐπὶ τρία ἔτη. Ἂν ἐν τούτοις ἡ κυβέρνησις ἤθελεν εἶναι τῆς γνώμης ὅτι ἡ κατάστασις μετεβλήθη κατὰ τοιοῦτον τρόπον, ὥστε νὰ μὴ καθιστᾶ ἀναγκαῖον [illegible] τὴν δικαιοδοσίαν αὐτήν, θὰ εἶνε δυνατὸν [illegible] ἀποφάσεως τοῦ ὑπουργικοῦ συμβουλίου νὰ τίθεται τέρμα εἰς τὴν ἰσχὺν τοῦ νομοσχεδίου.

ΠΡΟΤΑΣΙΣ ΕΙΣ ΤΗΝ ΒΟΥΛΗΝ

Ὁ πρωθυπουργὸς ἐν συνεχείᾳ [illegible] τὰ κύρια σημεῖα τοῦ νομοσχεδίου περὶ στρατιωτικῆς ἐκπαιδεύσεως, τὰ ὁποῖα παρέχει εἰς τὴν κυβέρνησιν τὴν δυνατότητα [illegible]

[illegible]

καθιερώσῃ ὅσον τὸ δυνατὸν ταχύτερον τὸ σύστημα τῆς ὑποχρεωτικῆς στρατιωτικῆς ἐκγυμνάσεως, θεωρεῖ τὸ σύστημα τοῦτο ὡς ἐπιβαλλόμενον διὰ τὴν ἀσφάλειαν τῆς χώρας καὶ διὰ τὴν ἐκπλήρωσιν τῶν ἀπέναντι χωρῶν τινων τῆς Εὐρώπης ἀναληφθεισῶν προσφάτως ὑποχρεώσεων, εὐπροσδέκτως δὲ ἀποβλέπει πρὸς τὸ γεγονὸς ὅτι ἡ κυβέρνησις συσχετίζει μὲ τὴν πρότασιν ταύτην τὴν ἄσκησιν νομοθετικῆς ἐξουσίας διὰ τῆς ὁποίας θὰ περιορίζωνται τὰ κέρδη τῶν ἐπιχειρήσεων, αἵτινες ἀσχολοῦνται κυρίως μὲ τὴν ἐκτέλεσιν πολεμικῶν παραγγελιῶν καθὼς καὶ πρὸς τὴν βεβαίωσιν, τὴν ὁποίαν παρέχει ἡ κυβέρνησις ὅτι, εἰς περίπτωσιν πολέμου, θὰ ληφθοῦν μέτρα διὰ τὴν τιμωρίαν τῶν αἰσχροκερδούντων διὰ νὰ μὴ δύνανται νὰ σχηματισθοῦν ἀτομικαὶ περιουσίαι ὡς ἐκ τῶν πολεμικῶν συνθηκῶν. Συζήτησις θὰ διεξαχθῇ καὶ ἐν τῇ Βουλῇ τῶν Λόρδων ἐπὶ ἐπίσης ἐπὶ ταυτοσήμου προτάσεως. Καίτοι δὲν εἶνε γνωστὴ εἰσέτι ἡ ἄποψις τῶν ἐργατικῶν συνδικάτων, ἐν τούτοις δὲν ὑπάρχει ἀμφιβολία ὅτι τὸ ἐργατικὸν κόμμα θὰ καταπολεμήσῃ τὸ περὶ στρατολογίας νομοσχέδιον τῆς κυβερνήσεως.

Ὁ λόρδος Στάνχοπ, ὑπουργὸς τῶν Ναυτικῶν, ἔκαμεν εἰς τὴν Βουλὴν τῶν Λόρδων ἐξ ὀνόματος τῆς κυβερνήσεως δηλώσεις παρομοίας πρὸς ἐκείνας, εἰς τὰς ὁποίας προέβη ὁ πρωθυπουργὸς ἐν τῇ Βουλῇ τῶν Κοινοτήτων. Ὁ ἐργατικὸς ἀντιπολιτευόμενος λόρδος Σνέλ εἶπεν ὅτι θὰ ἤθελεν ἐκτενῆ εἰς τὴν σχετικὴν συζήτησιν καὶ ἀνεφέρθη εἰς προηγουμένην δήλωσιν τοῦ πρωθυπουργοῦ ὅτι ὑποχρεωτικὴ στρατιωτικὴ θητεία δὲν θὰ καθιερωθῇ ἐν καιρῷ εἰρήνης καὶ κατὰ τὴν διάρκειαν τῆς παρούσης βουλευτικῆς συνόδου. Ὁ ὑπουργὸς τῶν Ἀποικιῶν, ἐρωτηθεὶς ἐὰν εἶνε ἱκανοποιημένος ἐκ τῶν μέτρων, τὰ ὁποῖα ἐλήφθησαν διὰ νὰ δυνηθοῦν αἱ ἀγγλικαὶ ἀποικίαι καὶ τὰ ὑπὸ ἐντολὴν ἐδάφη νὰ ἀμυνθοῦν ἐπιτυχῶς ἐναντίον οἱασδήποτε ἐπιθέσεως [illegible] ἀπάντησεν ὅτι διὰ τῶν ληφθέντων μέτρων τὰ ἐν λόγῳ ἐδάφη θὰ εἶνε εἰς θέσιν νὰ ἀμυνθοῦν ἐπαρκῶς.

ΕΠΕΞΗΓΗΣΕΙΣ

Κατὰ τὸ πρακτορεῖον Ρώυτερ οἱ ἄνδρες τῶν ἡλικιῶν 20 καὶ 21 ἐτῶν [illegible]

[illegible]

(Ἡ συνέχεια εἰς τὴν 7ην σελίδα)

ΑΙ ΔΗΛΩΣΕΙΣ ΕΙΣ ΤΗΝ ΒΟΥΛΗΝ

[illegible]

ΕΝΑΣ ΗΡΩΣ ΚΑΙ ΜΙΑ ΓΟΗΣΣΑ

Η ΘΡΥΛΙΚΗ ΕΠΟΠΟΙΪΑ ΤΟΥ ΛΟΡΔΟΥ ΝΕΛΣΟΝΟΣ

189

Ἐν τῷ μεταξὺ αἱ δύο στῆλαι ἐσυμπληρώναν, ὅσο καλύτερα μποροῦσαν, μὲ τὴ βοήθεια τοῦ ἀσθενικοῦ ἀνέμου ποὺ ἔπνεε, τὴν παράταξι, μὲ τὴν ὁποίαν ἐπρόκειτο νὰ ἀποδυθοῦν στὸν ἀγῶνα. Οἱ Ἄγγλοι θὰ ἔχαναν πολύτιμο καιρὸν ἐὰν ἐπέμεναν νὰ δώσουν στὶς δυὸ στῆλες των τὴν τελειότητα ποὺ προβλέπουν οἱ κανονισμοί. Ἐπροτιμοῦσαν νὰ σπεύδουν μὲ ὀλάνοιχτα πανιά, παρὰ τὴν φαινομενικὴ ἀταξία τῶν κινήσεών των, γιὰ νὰ ἐπιτεθοῦν κατὰ τοῦ ἐχθροῦ. Ἐκεῖνο ποὺ ἐπρόκειτο ἦταν νὰ ἔλθουν εἰς ἐπαφὴν μὲ τὸν ἐχθρόν, ὅσον τὸ δυνατὸν γρηγορώτερα, τὰ καράβια ποὺ ἦσαν ἐπὶ κεφαλῆς τῶν δύο στηλῶν. Αὐτὰ θὰ ἐπιχειροῦσαν τὴ διάσπασι τοῦ ἐχθροῦ. Τὰ ἄλλα ποὺ ἀκολουθοῦσαν θὰ εἶχαν τὴν δυνατότητα νὰ συμπληρώσουν τὸ ἔργο σύμφωνα μὲ τὶς γενικὲς γραμμὲς ποὺ εἶχε καθορίσει ὁ Νέλσων. Ἔτσι τὸ «Βίκτορυ» καὶ τὸ «Ρόυαγιαλ Σόβερεϊν», ἡ ναυαρχὶς τοῦ Κόλλιγγουντ, ἐτραβοῦσαν μπροστά. «Κατὰ τὶς δέκα —λέει ὁ Μπλάκουντ— ἡ ἀνυπομονησία τοῦ λόρδου Νέλσωνος νὰ ἔλθῃ σ' ἐπαφὴ μὲ τὸν ἐχθρὸ ἔγινεν ὁλοφάνερη. Κάθε τόσο ἔλεγε κ' ἐξανάλεγε πὼς οἱ Γαλλοϊσπανοὶ ἐφαίνοντο ἀποφασισμένοι νὰ πολεμήσουν γερά. Ἀλλὰ πάντα πρόσθετεν εὐθύς:

— Θὰ τοὺς δώσω τέτοια ἀλλαξιὰ ποὺ δὲν ἔχουν ξαναφάει.

Ἐκείνη τὴν ὥρα ὁ Μπήττυ, ὁ γιατρὸς τοῦ πλοίου, τὸν ἐπλησίασε:

— Μὲ συγχωρεῖτε, μυλόρδε — τοῦ εἶπεν — ἀλλὰ ὅλοι ἐμεῖς ἐδῶ εἴμαστε τῆς γνώμης, ὅτι ἀσφαλῶς οἱ Γάλλοι δὲν θὰ βρίσκουν πιὸ εὐδιάκριτο στόχο ἀπὸ αὐτὸν ποὺ πρόκειται νὰ τοὺς προσφέρετε.

Ὁ γιατρὸς ἦταν ὁ πιὸ βορβαλέος ἐκπρόσωπος ὅλων τῶν ἀξιωματικῶν καὶ τοῦ ἱερέως καὶ τοῦ γραμματέως τοῦ ναυάρχου, οἱ ὁποῖοι ἀνησυχοῦσαν γιὰ τὸν κίνδυνο ποὺ ἦταν ὁλοφάνερο πιὰ ὅτι ἐπεζητοῦσεν ὁ Νέλσων. Μὲ τὰ διακριτικὰ ὁ Μπήττυ ἐδείξε τὶς μεγάλες ταινίες καὶ τοὺς ἀστέρας τῶν παρασήμων ποὺ ἀκτινοβολοῦσαν ἐπάνω στὸ μαῦρο φόρεμα τῆς στολῆς τοῦ Νέλσωνος.

— Τὰ ἀπέκτησα μὲ τιμή, ἀπάντησεν ὁ Νέλσων. [illegible]

Τὸ ἀστραποβόλημά τους παρεῖχε τέλειο στόχο στὸν ἐχθρὸ καὶ [illegible]. Ὅλοι θὰ ἤξεραν ὅτι οἱ Γάλλοι [illegible] λόγῳ τοὺς εἶχαν στὰ καράβια τους. Ἀλλὰ ἐν τῷ μεταξὺ [illegible]. Ὁ ἱερεὺς τοῦ πλοίου, ὁ ὁποῖος ἔλεγε κάτω στὸν Νέλσωνα [illegible]. Ἀλλὰ ὁ Μπήττυ, ὁ γιατρός, ἐπέμενε. Καὶ ὁ Νέλσων:

— Μπήττυ, ἀπάντησε, αὐτὸ τὸ ζήτημα δὲν ἀφορᾷ παρὰ ἐμένα μόνον καὶ αἱ τιμητικαὶ διακρίσεις τὰς ὁποίας φορῶ νὰ [illegible] δὲν μ' ἐφοβοῦν.

Καὶ ἔφυγε πρὸς τὴν πρύμνην τοῦ πλοίου.

Τὰ βλέμμα τοῦ ἐχθροῦ στό [illegible]

λου ἀπεφάσισαν πάλι τὴν προσοχή του. Ἡ ἀπόστασις ποὺ ἐχώριζε τοὺς δύο ἀντιπάλους εἶχε τώρα ἐλαττωθῆ πολύ. Καὶ ὁ Νέλσων διέκρινε καθαρώτερα ὅτι οἱ Γαλλοϊσπανοί, μολονότι ἐπροσπαθοῦσαν καὶ αὐτοὶ νὰ συμπληρώσουν τὴν παράταξί τους, καὶ ἐφαίνοντο ἀποφασισμένοι νὰ πολεμήσουν, ἀμύνονταν ἐν τούτοις μὲ ὀλάνοιχτα πανιά — πρᾶγμα ἀσυνήθιστο στὰ πρόθυρα μάχης — καί, ἔτσι, ἐπλησίαζαν συνεχῶς ὅλο καὶ περισσότερο πρὸς τὰ Γάδειρα. Ὁ ἀξιωματικὸς τῶν σημάτων ἐπερίμενε διαταγές. Ὁ Νέλσων τοῦ ἔγνεψε καὶ τοῦ ὑπηγόρευσε τὸ σῆμα ποὺ ἔπρεπε νὰ δοθῇ στὸν Κόλλιγγουντ:

— Προτίθεμαι νὰ διέλθω διὰ τῆς ἐμπροσθοφυλακῆς τοῦ ἐχθροῦ διὰ νὰ τὸν ἐμποδίσω νὰ εἰσέλθῃ εἰς Γάδειρα.

Καὶ διέταξε νὰ ἀλλάξῃ ἡ πορεία τοῦ «Βίκτορυ» λιγάκι βορειότερα. Ἔπειτα — θὰ ἦταν 11 περίπου ἡ ὥρα — ὁ Νέλσων κατέβηκε στὴν καμπίνα του. Καὶ σὲ λίγο ὁ ἀξιωματικὸς τῶν σημάτων, ὁ ὁποῖος εἶχε νὰ ὑποβάλῃ κάτι προφορικὰ παράπονα, ἔνιωσε πὼς ἡ εὐκαιρία ἦταν κατάλληλη γιὰ νὰ παρουσιασθῇ στὸν Νέλσωνα καὶ νὰ τοῦ μιλήσῃ ἰδιαιτέρως. Ἀλλὰ ὅταν ἔφθασε μπροστὰ στὴν πόρτα τῆς καμπίνας, ἡ ὁποία εἶχε μείνῃ ἀνοιχτή, ἀντίκρυσε ἕνα θέαμα ποὺ τὸν ἐκαρφωσε στὴ θέσι του: εἶδε τὸν Νέλσωνα γονατιστὸν μπροστὰ στὸ τραπέζι του νὰ προσεύχεται.

Ἦταν ὁλόκληρη ἡ ἀλλοιωμένη μορφή του ἐπάνω στὴν ἔκστασιν ὅταν ζωγραφισμένη ἡ ἔκφρασις τῆς δεήσεως μαζὶ μὲ τὴν θέρμη τῆς θυσίας. Ἔπειτα τὸν εἶδε νὰ στρέφεται γονατιστὸς πάντα πρὸς τὸ τραπέζι, νὰ βγάζῃ τὸ ἡμερολόγιο του ἡμερολόγιο ὅπου τακτικὰ ἐσημείωνε παρατηρήσεις καὶ σκέψεις ἐπὶ τῶν τρεχόντων γεγονότων καὶ ἐξομολογήσεις πρὸς τὸν ἑαυτόν του, νὰ παίρνῃ τὴν πέννα καὶ νὰ γράφῃ. Σὲ λίγο θὰ ἄρχιζε ἡ μάχη. Καὶ ὁ Νέλσων, μὲ τὴν πέννα στὸ χέρι, ἐξανάλεγε μέσα σ' ἐκεῖνο τὸ ἡμερολόγιο τὴν τελευταία του προσευχή:

«Εἴθε ὁ μεγάλος Θεός, τὸν ὁποῖον λατρεύω, νὰ δώσῃ στὴν πατρίδα μου, πρὸς ὄφελος καὶ ὅλης τῆς Εὐρώπης, μιὰ μεγάλη καὶ ἔνδοξη νίκη· καὶ εἴθε κανένα ἄτοπον διαγωγῆς ἀσυνειδήτου νὰ μὴ τὴν κηλιδώσῃ· καὶ εἴθε ἡ φιλανθρωπία μετὰ τὴ νίκη νὰ εἶνε τὸ προέχον χαρακτηριστικὸν τοῦ Βρεττανικοῦ στόλου. Ὅσο γιὰ μένα, προσωπικῶς, παραδίδω τὴ ζωή μου στὰ χέρια Ἐκείνου ποὺ μ' ἔπλασε καὶ εἴθε ἡ εὐλογία του νὰ φωτίσῃ τὴν προσπάθειά μου, τὴν καταβάλλω γιὰ νὰ ὑπηρετήσω τὴν πατρίδα μου μὲ πίστι. Σ' Αὐτὸν ἐναποθέτω τὸ πεπρωμένον μου καὶ τὴν δικαίαν ὑπόθεσιν ποὺ μοῦ ἐμπιστεύθηκαν νὰ ὑπερασπίσω. Ἀμήν. Ἀμήν. Ἀμήν».

Ὁ ἀξιωματικὸς τῶν σημάτων, ὁ ὑπολοχαγὸς Πάσκο, ἐκράτησε κρατῶντας τὴν ἀναπνοή του ὥσπου ὁ Νέλσων ἐσηκώθηκε. Κατόπιν μ' ἕνα μικρὸ βῆμα ἐσημείωσε τὴν παρουσίαν του καὶ ἐστάθη μπροστὰ στὸν ναύαρχο γιὰ νὰ κάμῃ τὴν ἀναφορά του. Ἀλλὰ ἦταν ἀποσπασμένος. Ε[illegible]